



OP-056DZ-20
CÓD: 7891182041584

PEDRA MOLE

***PREFEITURA MUNICIPAL DE PEDRA MOLE DO ESTADO DE
SERGIPE***

Motorista II

EDITAL 001/2020

Língua Portuguesa

| | |
|--|----|
| 1. Compreensão e interpretação de textos | 01 |
| 2. Problemas da língua culta | 01 |
| 3. Tipologia textual | 05 |
| 4. Fonética | 07 |
| 5. Crase | 08 |
| 6. Ortografia | 09 |
| 7. Classes de palavras | 09 |
| 8. Análise sintática | 14 |
| 9. Sinônimos | 16 |
| 10. Regência nominal e verbal | 17 |
| 11. Concordância nominal e verbal | 18 |
| 12. Pontuação | 19 |

Matemática

| | |
|---|----|
| 1. Conhecimentos numéricos – operações em conjuntos numéricos (naturais, inteiros, racionais e reais), desigualdades, divisibilidade, fatoração | 01 |
| 2. Razões e proporções | 13 |
| 3. Porcentagem e juros. | 15 |
| 4. Relações de dependência entre grandezas | 19 |
| 5. Sequências e progressões | 25 |
| 6. Princípios de contagem | 31 |
| 7. Conhecimentos de estatística e probabilidade – representação e análise de dados; medidas de tendência central (médias, moda e mediana); desvios e variância | 36 |
| 8. Noções de probabilidade | 37 |
| 9. Conhecimentos algébricos – gráficos e funções; funções algébricas do 1.º e do 2.º grau, polinomiais, racionais, exponenciais e logarítmicas; equações e inequações; relações no ciclo trigonométrico e funções trigonométricas. Conhecimentos algébricos/geométricos – plano cartesiano; retas; circunferências; paralelismo e perpendicularidade, sistemas de equações. | 37 |

Conhecimentos Gerais

| | |
|---|----|
| 1. Regionalidade: Cultura popular, sociedade, segurança pública, política, economia, personalidades, pontos turísticos, história e geografia do Brasil, do Estado de Sergipe e do Município de Pedra Mole/SE. | 01 |
|---|----|

Direito Administrativo

| | |
|--|----|
| 1. Conceito e fontes do direito administrativo. Princípios da Administração Pública | 01 |
| 2. Regime jurídico administrativo: princípios do direito administrativo. | 04 |
| 3. Administração Pública: organização, descentralização, desconcentração, órgãos públicos. Administração indireta e entidades paralelas. | 09 |
| 4. Poderes da administração pública. Hierarquia: poder hierárquico e suas manifestações. Poder disciplinar. Poder de polícia. Liberdades públicas e poder de polícia | 18 |

Direito Constitucional

| | |
|---|----|
| 1. Direito Constitucional, natureza, conceito e objeto. | 01 |
| 2. Fundamentos constitucionais dos direitos e deveres fundamentais. Direitos e deveres individuais e coletivos. Direito à vida, à liberdade, à igualdade, à segurança e à propriedade. Direitos sociais. Nacionalidade. Cidadania e direitos políticos. Partidos políticos. | 06 |
| 3. Organização do Estado Brasileiro. Organização Política Administrativa | 33 |

Redação Oficial

1. Manual de Redação Oficial da Presidência da República 01

Informática e outras Tecnologias

1. Informática e outras Tecnologias – D.1 Sistemas Operacionais (Windows, Linux, Mac OS) 01
2. Navegadores (Internet Explorer, Microsoft Edge, Mozilla Firefox e Google Chrome) 30
3. Processador/Editor de Texto (MS Word, WordPerfect, BrOffice) 40
4. D.4 Planilha Eletrônica (MS Excel) 59
5. Softwares livres 74
6. Conceitos e definições de Internet e Correio eletrônico. Aplicativos de Mensagens (WhatsApp, Telegram, Skype, Facebook Messenger) 30
7. Aplicativos de Reunião Online (Microsoft Teams, Zoom Cloud Meetings, Google Duo, Google Meet, Blue Jeans Video Conferencing, Skype, Cisco Webex Meetings) 76
8. Aplicativos e Ferramentas Google (Drive, Documentos, Planilhas, Apresentações) 93

Legislação Municipal e Outras Aplicáveis ao Município

1. Lei Orgânica do Município de Pedra Mole. 01
2. Lei Municipal n.º 066, de 22 de agosto de 1989 13
3. Lei Municipal n.º 178, de 25 de março de 2013 13
4. Lei Municipal n.º 181, de 09 de abril de 2013 13
5. Lei Municipal n.º 197, de 18 de março de 2014 13
6. Lei Estadual n.º 2.148, de 21 de dezembro de 1977 (Estatuto dos Funcionários Públicos Civis do Estado de Sergipe) 13

Conhecimentos Específicos Motorista II

1. Legislação de Trânsito: Novo Código de Trânsito Brasileiro. Normas Gerais de Circulação e Conduta: Do Cidadão. Da educação para o Trânsito. Da sinalização de Trânsito. Das infrações. Dos crimes de Trânsito. Direção Defensiva 01
2. Decreto n.º 6.488/2008 40
3. Decreto n.º 4.711 de 2003 41
4. Lei n.º 13.103 de 2015 41
5. Meio Ambiente 46
6. Noções de Mecânica: O Motor; Sistema de Transmissão e Suspensão; Sistema de Direção e Freios; Sistema Elétrico, Pneus e Chassi. Conhecimentos Gerais do Veículo: Conhecimentos Práticos de Operação e Manutenção do veículo; Procedimentos de Segurança; Funcionamento Básico dos Motores; Sistema de Lubrificação; Arrefecimento; Transmissão; Suspensão; Direção; Freios; Pneus; Painel de instrumentos; Sistema Elétrico 49
7. Primeiros Socorros 67
8. Conhecimentos gerais sobre o ofício 74
9. Manuseio, acondicionamento, guarda e manutenção dos equipamentos, utensílios e materiais utilizados no serviço 75
10. Higiene no trabalho; Normas de Segurança no trabalho; Noções de Prevenção e Atendimento a Acidentes e Incidentes 77
11. Relações humanas no trabalho 83
12. Equipamentos de segurança (E.P.I. e E.P.C.) 85
13. Ética e Moral: princípios e valores éticos 90
14. Ética e democracia; exercício da cidadania 92
15. Ética no serviço público 92
16. Princípios e Noções sobre Administração Pública 94
17. Deliberações, Portarias e Resoluções atuais (vigentes da data de publicação do presente Edital) do DENATRAN e CONTRAN 94

LÍNGUA PORTUGUESA

| | |
|---|----|
| 1. Compreensão e interpretação de textos..... | 01 |
| 2. Problemas da língua culta | 01 |
| 3. Tipologia textual | 05 |
| 4. Fonética..... | 07 |
| 5. Crase | 08 |
| 6. Ortografia | 09 |
| 7. Classes de palavras..... | 09 |
| 8. Análise sintática | 14 |
| 9. Sinônimos | 16 |
| 10. Regência nominal e verbal | 17 |
| 11. Concordância nominal e verbal | 18 |
| 12. Pontuação | 19 |

COMPREENSÃO E INTERPRETAÇÃO DE TEXTOS

Compreensão e interpretação de textos

Chegamos, agora, em um ponto muito importante para todo o seu estudo: a interpretação de textos. Desenvolver essa habilidade é essencial e pode ser um diferencial para a realização de uma boa prova de qualquer área do conhecimento.

Mas você sabe a diferença entre compreensão e interpretação?

A **compreensão** é quando você entende o que o texto diz de forma explícita, aquilo que está na superfície do texto.

Quando Jorge fumava, ele era infeliz.

Por meio dessa frase, podemos entender que houve um tempo que Jorge era infeliz, devido ao cigarro.

A **interpretação** é quando você entende o que está implícito, nas entrelinhas, aquilo que está de modo mais profundo no texto ou que faça com que você realize inferências.

Quando Jorge fumava, ele era infeliz.

Já compreendemos que Jorge era infeliz quando fumava, mas podemos interpretar que Jorge parou de fumar e que agora é feliz.

Percebeu a diferença?

Tipos de Linguagem

Existem três tipos de linguagem que precisamos saber para que facilite a interpretação de textos.

• **Linguagem Verbal** é aquela que utiliza somente palavras. Ela pode ser escrita ou oral.



• **Linguagem não-verbal** é aquela que utiliza somente imagens, fotos, gestos... não há presença de nenhuma palavra.



• **Linguagem Mista (ou híbrida)** é aquele que utiliza tanto as palavras quanto as imagens. Ou seja, é a junção da linguagem verbal com a não-verbal.



PROIBIDO FUMAR

Além de saber desses conceitos, é importante sabermos identificar quando um texto é baseado em outro. O nome que damos a este processo é intertextualidade.

PROBLEMAS DA LÍNGUA CULTA

Coesão

É a ligação entre as partes do texto (palavras, expressões, frases, parágrafos) por meio de determinados elementos linguísticos. Com ela, fica mais fácil ler e compreender um texto.

Veja um exemplo de texto coeso:

Último Recurso

*Quando fazemos tudo **para que** nos amem e não conseguimos, resta-nos um último recurso: **não fazer mais nada**. **Por isso**, digo, quando não obtivermos o amor, o afeto ou a ternura **que** havíamos solicitado, melhor será desistirmos e procurar mais adiante os sentimentos que nos negaram. Não fazer esforços inúteis, **pois** o amor nasce, **ou** não, espontaneamente, **mas nunca por força de imposição**. Às vezes, é inútil esforçar-se demais, nada se consegue; **outras vezes**, nada damos e o amor se rende aos nossos pés. Os sentimentos são sempre uma surpresa. Nunca foram uma caridade mendigada, uma compaixão ou um favor concedido. Quase sempre amamos a **quem** nos ama mal, e desprezamos quem melhor nos quer. **Assim**, repito, quando tivermos feito tudo **para** conseguir um amor, e falhado, resta-nos **um** só caminho... **o** de mais nada fazer.*

Clarice Lispector

Coerência

É a relação semântica que se estabelece entre as diversas partes do texto, criando uma unidade de sentido. Está ligada ao entendimento, à possibilidade de interpretação daquilo que se ouve ou lê. Enquanto a coesão está para os elementos conectores de ideias no texto, a coerência está para a harmonia interna do texto, o sentido.

Muitos professores, infelizmente, ainda ensinam que só há coerência se houver coesão. Não obstante, vejamos:

Coeso e incoerente

“Os jornalistas se comprometem a divulgar artigos políticos de maneira polida e imparcial, no entanto eles comumente afligem a opinião daqueles que se empenham em ter um cerne ou um ponto de vista menos fundamentalista.”

Do que o texto fala mesmo? O elemento coesivo “no entanto” estabelece uma relação de oposição com o quê? Com o fato de os artigos ou os jornalistas afligirem a opinião de quem? Dos leitores, dos jornalistas ou dos artigos políticos? Percebe que há uma confusão, que gera uma incompreensão do texto? Logo, podemos dizer que não houve coerência, apesar de ter havido coesão.

Incoeso e coerente

Chinelos, vaso, descarga. Pia, sabonete. Água. Escova, creme dental, água, espuma, creme de barbear, pincel, espuma, gilete, água, cortina, sabonete, água fria, água quente, toalha. Creme para cabelo, pente. Cueca, camisa, abotoaduras, calça, meias, sapatos, gravata, paletó. Carteira, níqueis, documentos, caneta, chaves, lenço. Relógio, maço de cigarros, caixa de fósforos, jornal. Mesa, cadeiras, xícara e pires, prato, bule, talheres, guardanapos. Quadros. Pasta, carro. Cigarro, fósforo. Mesa e poltrona, cadeira, cinzeiro, papéis, telefone, agenda, copo com lápis, canetas, blocos de notas, espátula, pastas, caixas de entrada, de saída, vaso com plantas, quadros, papéis, cigarro, fósforo. Bandeja, xícara pequena. Cigarro e fósforo. Papéis, telefone, relatórios, cartas, notas, vales, cheques, memorandos, bilhetes, telefone, papéis. Relógio. Mesa, cavalete, cinzeiros, cadeiras, esboços de anúncios, fotos, cigarro, fósforo, bloco de papel, caneta, projetos de filmes, xícara, cartaz, lápis, cigarro, fósforo, quadro-negro, giz, papel. Mictório, pia. Água. Táxi, mesa, toalha, cadeiras, copos, pratos, talheres, garrafa, guardanapo, xícara. Maço de cigarros, caixa de fósforos. Escova de dentes, pasta, água. Mesa e poltrona, papéis, telefone, revista, copo de papel, cigarro, fósforo, telefone interno, externo, papéis, prova de anúncio, caneta e papel, relógio, papel, pasta, cigarro, fósforo, papel e caneta, telefone, caneta e papel, telefone, papéis, folheto, xícara, jornal, cigarro, fósforo, papel e caneta. Carro. Maço de cigarros, caixa de fósforos. Paletó, gravata. Poltrona, copo, revista. Quadros. Mesa, cadeiras, pratos, talheres, copos, guardanapos. Xícaras. Cigarro e fósforo. Poltrona, livro. Cigarro e fósforo. Televisor, poltrona. Cigarro e fósforo. Abotoaduras, camisa, sapatos, meias, calça, cueca, pijama, espuma, água. Chinelos. Coberta, cama, travesseiro.

Ricardo Ramos

Fonte: <https://revistamacondo.wordpress.com/2012/02/29/conto-circuito-fechado-ricardo-ramos/>

Perceba que não houve nenhum elemento conectando as frases; houve apenas justaposição de frases. Realmente não houve coesão stricto sensu, mas houve total coerência, pois as frases mantêm relações de sentido. A “incoesão”, ausência de elementos conectores ou referenciadores, não prejudicou o sentido do texto, ou seja, a coerência.

Intertextualidade

A intertextualidade é um recurso realizado entre textos, ou seja, é a influência e relação que um estabelece sobre o outro. Assim, determina o fenômeno relacionado ao processo de produção de textos que faz referência (explícita ou implícita) aos elementos existentes em outro texto, seja a nível de conteúdo, forma ou de ambos: forma e conteúdo.

Grosso modo, a intertextualidade é o diálogo entre textos, de forma que essa relação pode ser estabelecida entre as produções textuais que apresentem diversas linguagens (visual, auditiva, escrita), sendo expressa nas artes (literatura, pintura, escultura, música, dança, cinema), propagandas publicitárias, programas televisivos, provérbios, charges, dentre outros.

Tipos de Intertextualidade

• **Paródia:** perversão do texto anterior que aparece geralmente, em forma de crítica irônica de caráter humorístico. Do grego (parodês), a palavra “paródia” é formada pelos termos “para” (semelhante) e “odes” (canto), ou seja, “um canto (poesia) semelhante a outro”. Esse recurso é muito utilizado pelos programas humorísticos.

• **Paráfrase:** recriação de um texto já existente mantendo a mesma ideia contida no texto original, entretanto, com a utilização de outras palavras. O vocábulo “paráfrase”, do grego (paraphrasis), significa a “repetição de uma sentença”.

• **Epígrafe:** recurso bastante utilizado em obras e textos científicos. Consiste no acréscimo de uma frase ou parágrafo que tenha alguma relação com o que será discutido no texto. Do grego, o termo “epígrafe” é formado pelos vocábulos “epi” (posição superior) e “graphé” (escrita).

• **Citação:** Acréscimo de partes de outras obras numa produção textual, de forma que dialoga com ele; geralmente vem expressa entre aspas e itálico, já que se trata da enunciação de outro autor. Esse recurso é importante haja vista que sua apresentação sem relacionar a fonte utilizada é considerado “plágio”. Do Latim, o termo “citação” (citare) significa convocar.

• **Alusão:** Faz referência aos elementos presentes em outros textos. Do Latim, o vocábulo “alusão” (alludere) é formado por dois termos: “ad” (a, para) e “ludere” (brincar).

• Outras formas de intertextualidade menos discutidas são o pastiche, o sample, a tradução e a bricolagem.

VARIAÇÃO LINGUÍSTICA

É possível encontrar no Brasil diversas variações linguísticas, como na linguagem regional. Elas reúnem as variantes da língua que foram criadas pelos homens e são reinventadas a cada dia.

Delas surgem as variações que envolvem vários aspectos históricos, sociais, culturais, geográficos, entre outros.

Nenhuma língua é usada de maneira uniforme por todos os seus falantes em todos os lugares e em qualquer situação. Sabe-se que, numa mesma língua, há formas distintas para traduzir o mesmo significado dentro de um mesmo contexto.

As variações que distinguem uma variante de outra se manifestam em quatro planos distintos, a saber: fônico, morfológico, sintático e lexical.

Variações Morfológicas

Ocorrem nas formas constituintes da palavra. As diferenças entre as variantes não são tantas quanto as de natureza fônica, mas não são desprezíveis. Como exemplos, podemos citar:

– uso de substantivos masculinos como femininos ou vice-versa: *duzentas* gramas de presunto (*duzentos*), *a* champanha (o champanha), tive *muita dó dela (muito dó)*, *mistura do cal* (da cal).

– a omissão do “s” como marca de plural de substantivos e adjetivos (típicos do falar paulistano): *os amigo e as amiga*, *os livro indicado*, *as noite fria*, *os caso mais comum*.

– o enfraquecimento do uso do modo subjuntivo: Espero que o Brasil *reflete* (reflita) sobre o que aconteceu nas últimas eleições; Se eu *estava* (estivesse) lá, não deixava acontecer; Não é possível que ele *esforçou* (tenha se esforçado) mais que eu.

– o uso do prefixo *hiper-* em vez do sufixo *-íssimo* para criar o superlativo de adjetivos, recurso muito característico da linguagem jovem urbana: um cara *hiper-humano* (em vez de *humaníssimo*), uma prova *hiperdifícil* (em vez de *difícilíssima*), um carro *hiperpossante* (em vez de *possantíssimo*).

– a conjugação de verbos irregulares pelo modelo dos regulares: ele *entreviu* (entrevio), se ele *manter* (mantiver), se ele *ver* (vir) o recado, quando ele *repor* (repuser).

– a conjugação de verbos regulares pelo modelo de irregulares: *vareia* (varia), *negoceia* (negocia).

Variações Fônicas

Ocorrem no modo de pronunciar os sons constituintes da palavra. Entre esses casos, podemos citar:

– a redução de proparoxítonas a paroxítonas: *Petrópolis* (Petrópolis), *fórfi* (fósforo), *porva* (pólvora), todas elas formas típicas de pessoas de baixa condição social.

– A pronúncia do “l” final de sílaba como “u” (na maioria das regiões do Brasil) ou como “l” (em certas regiões do Rio Grande do Sul e Santa Catarina) ou ainda como “r” (na linguagem caipira): *quintau*, *quintar*, *quintal*; *pastéu*, *paster*, *pastel*; *faróu*, *farór*, *farol*.

– deslocamento do “r” no interior da sílaba: *largato*, *preguntar*, *estrupe*, *cardeneta*, típicos de pessoas de baixa condição social.

– a queda do “r” final dos verbos, muito comum na linguagem oral no português: *falá*, *vendê*, *curti* (em vez de *curtir*), *compô*.

– o acréscimo de vogal no início de certas palavras: eu me *alembro*, o pássaro *avoá*, formas comuns na linguagem clássica, hoje frequentes na fala caipira.

– a queda de sons no início de palavras: *ocê*, *cê*, *ta*, *tava*, *marelo* (amarelo), *margoso* (amargoso), características na linguagem oral coloquial.

Variações Sintáticas

Correlação entre as palavras da frase. No domínio da sintaxe, como no da morfologia, não são tantas as diferenças entre uma variante e outra. Como exemplo, podemos citar:

– a substituição do pronome relativo “cujo” pelo pronome “que” no início da frase mais a combinação da preposição “de” com o pronome “ele” (=dele): É um amigo *que* eu já conhecia a família dele (em vez de *cuja família eu já conhecia*).

– a mistura de tratamento entre *tu* e *você*, sobretudo quando se trata de verbos no imperativo: *Entra*, *que* eu quero falar *com você* (em vez de *contigo*); *Fala* baixo *que* a sua (em vez de *tua*) voz me irrita.

– ausência de concordância do verbo com o sujeito: *Eles chego* tarde (em grupos de baixa extração social); *Faltou* naquela semana muitos alunos; *Comentou-se* os episódios.

– o uso de pronomes do caso reto com outra função que não a de sujeito: *encontrei ele* (em vez de *encontrei-o*) na rua; não irão sem *você e eu* (em vez de *mim*); nada houve entre *tu* (em vez de *ti*) e ele.

– o uso do pronome *lhe* como objeto direto: não *lhe* (em vez de “o”) *convidei*; eu *lhe* (em vez de “o”) *vi* ontem.

– a ausência da preposição adequada antes do pronome relativo em função de complemento verbal: são pessoas *que* (em vez de: *de que*) eu gosto muito; este é o melhor filme *que* (em vez de *a que*) eu assisti; *você é* a pessoa *que* (em vez de *em que*) eu mais confio.

Variações Léxicas

Conjunto de palavras de uma língua. As variantes do plano do léxico, como as do plano fônico, são muito numerosas e caracterizam com nitidez uma variante em confronto com outra. São exemplos possíveis de citar:

– as diferenças lexicais entre Brasil e Portugal são tantas e, às vezes, tão surpreendentes, que têm sido objeto de piada de lado a lado do Oceano. Em Portugal chamam de *cueca* aquilo que no Brasil chamamos de *calcinha*; o que chamamos de *fila* no Brasil, em Portugal chamam de *bicha*; *café da manhã* em Portugal se diz *pequeno almoço*; *camisola* em Portugal traduz o mesmo que chamamos de *suéter*, *malha*, *camiseta*.

– a escolha do adjetivo *maior* em vez do advérbio *muito* para formar o grau superlativo dos adjetivos, características da linguagem jovem de alguns centros urbanos: *maior* legal; *maior* difícil; Esse amigo é um carinha *maior* esforçado.

Designações das Variantes Lexicais:

– **Arcaísmo**: palavras que já caíram de uso. Por exemplo, um *bobalhão* era chamado de *coió* ou *bocó*; em vez de *refrigerante* usava-se *gasosa*; algo muito bom, de qualidade excelente, era *supimpa*.

– **Neologismo**: contrário do arcaísmo. São palavras recém-criadas, muitas das quais mal ou nem entraram para os dicionários. A na computação tem vários exemplos, como *escanear*, *deletar*, *printar*.

– **Estrangeirismo**: emprego de palavras emprestadas de outra língua, que ainda não foram aportuguesadas, preservando a forma de origem. Nesse caso, há muitas expressões latinas, sobretudo da linguagem jurídica, tais como: *habeas-corpus* (literalmente, “tenhas o corpo” ou, mais livremente, “estejas em liberdade”), *ipso facto* (“pelo próprio fato de”, “por isso mesmo”).

As palavras de origem inglesas são várias: *feeling* (“sensibilidade”, capacidade de percepção), *briefing* (conjunto de informações básicas).

– **Jargão**: vocabulário típico de um campo profissional como a medicina, a engenharia, a publicidade, o jornalismo. *Furo* é notícia dada em primeira mão. Quando o furo se revela falso, foi uma *barriga*.

– **Gíria**: vocabulário especial de um grupo que não deseja ser entendido por outros grupos ou que pretende marcar sua identidade por meio da linguagem. Por exemplo, *levar um lero* (conversar).

– **Preciosismo**: é um léxico excessivamente erudito, muito raro: *procrastinar* (em vez de *adiar*); *cinesiforo* (em vez de *motorista*).

– **Vulgarismo**: o contrário do preciosismo, por exemplo, de *saco cheio* (em vez de *aborrecido*), *se ferrou* (em vez de *se deu mal*, *arruinou-se*).

Tipos de Variação

As variações mais importantes, são as seguintes:

– **Sociocultural**: Esse tipo de variação pode ser percebido com certa facilidade.

– **Geográfica**: é, no Brasil, bastante grande. Ao conjunto das características da pronúncia de uma determinada região dá-se o nome de sotaque: sotaque mineiro, sotaque nordestino, sotaque gaúcho etc.

– **De Situação**: são provocadas pelas alterações das circunstâncias em que se desenrola o ato de comunicação. Um modo de falar compatível com determinada situação é incompatível com outra

– **Histórica**: as línguas se alteram com o passar do tempo e com o uso. Muda a forma de falar, mudam as palavras, a grafia e o sentido delas. Essas alterações recebem o nome de *variações históricas*.

A Linguagem Culta ou Padrão

É aquela ensinada nas escolas e serve de veículo às ciências em que se apresenta com terminologia especial. É usada pelas pessoas instruídas das diferentes classes sociais e caracteriza-se pela obediência às normas gramaticais. Mais comumente usada na linguagem escrita e literária, reflete prestígio social e cultural. É mais artificial, mais estável, menos sujeita a variações. Está presente nas aulas, conferências, sermões, discursos políticos, comunicações científicas, noticiários de TV, programas culturais etc.

Ouvindo e lendo é que você aprenderá a falar e a escrever bem. Procure ler muito, ler bons autores, para redigir bem.

A aprendizagem da língua inicia-se em casa, no contexto familiar, que é o primeiro círculo social para uma criança. A criança imita o que ouve e aprende, aos poucos, o vocabulário e as leis combinatórias da língua. Um falante ao entrar em contato com outras pessoas em diferentes ambientes sociais como a rua, a escola e etc., começa a perceber que nem todos falam da mesma forma. Há pessoas que falam de forma diferente por pertencerem a outras cidades ou regiões do país, ou por fazerem parte de outro grupo ou classe social. Essas diferenças no uso da língua constituem as variedades linguísticas.

Certas palavras e construções que empregamos acabam denunciando quem somos socialmente, ou seja, em que região do país nascemos, qual nosso nível social e escolar, nossa formação e, às vezes, até nossos valores, círculo de amizades e hobbies. O uso da língua também pode informar nossa timidez, sobre nossa capacidade de nos adaptarmos às situações novas e nossa insegurança.

A norma culta é a variedade linguística ensinada nas escolas, contida na maior parte dos livros, registros escritos, nas mídias televisivas, entre outros. Como variantes da norma padrão aparecem: a linguagem regional, a gíria, a linguagem específica de grupos ou profissões. O ensino da língua culta na escola não tem a finalidade de condenar ou eliminar a língua que falamos em nossa família ou em nossa comunidade. O domínio da língua culta, somado ao domínio de outras variedades linguísticas, torna-nos mais preparados para nos comunicarmos nos diferentes contextos lingüísticos, já que a linguagem utilizada em reuniões de trabalho não deve ser a mesma utilizada em uma reunião de amigos no final de semana.

Portanto, saber usar bem uma língua equivale a saber empregá-la de modo adequado às mais diferentes situações sociais de que participamos.

A norma culta é responsável por representar as práticas linguísticas embasadas nos modelos de uso encontrados em textos formais. É o modelo que deve ser utilizado na escrita, sobretudo nos textos não literários, pois segue rigidamente as regras gramaticais. A norma culta conta com maior prestígio social e normalmente é associada ao nível cultural do falante: quanto maior a escolarização, maior a adequação com a língua padrão.

Exemplo:

Venho solicitar a atenção de Vossa Excelência para que seja conjurada uma calamidade que está prestes a desabar em cima da juventude feminina do Brasil. Refiro-me, senhor presidente, ao movimento entusiasta que está empolgando centenas de moças, atraindo-as para se transformarem em jogadoras de futebol, sem se levar em conta que a mulher não poderá praticar este esporte violento sem afetar, seriamente, o equilíbrio fisiológico de suas funções orgânicas, devido à natureza que dispôs a ser mãe.

A Linguagem Popular ou Coloquial

É aquela usada espontânea e fluentemente pelo povo. Mostra-se quase sempre rebelde à norma gramatical e é carregada de vícios de linguagem (solecismo – erros de regência e concordância; barbarismo – erros de pronúncia, grafia e flexão; ambiguidade; cacofonia; pleonismo), expressões vulgares, gírias e preferência pela coordenação, que ressalta o caráter oral e popular da língua. A linguagem popular está presente nas conversas familiares ou entre amigos, anedotas, irradiação de esportes, programas de TV e auditório, novelas, na expressão dos esta dos emocionais etc.

Dúvidas mais comuns da norma culta

Perca ou perda

Isto é uma perda de tempo ou uma perca de tempo? Tomara que ele não perca o ônibus ou não perda o ônibus? Quais são as frases corretas com perda e perca? Certo: Isto é uma perda de tempo.

Embaixo ou em baixo

O gato está embaixo da mesa ou em baixo da mesa? Continuarei falando em baixo tom de voz ou embaixo tom de voz? Quais são as frases corretas com embaixo e em baixo? Certo: O gato está embaixo da cama

Ver ou vir

A dúvida no uso de ver e vir ocorre nas seguintes construções: Se eu ver ou se eu vir? Quando eu ver ou quando eu vir? Qual das frases com ver ou vir está correta? Se eu vir você lá fora, você vai ficar de castigo!

Onde ou aonde

Os advérbios onde e aonde indicam lugar: Onde você está? Aonde você vai? Qual é a diferença entre onde e aonde? Onde indica permanência. É sinônimo de em que lugar. Onde, Em que lugar Fica?

Como escrever o dinheiro por extenso?

Os valores monetários, regra geral, devem ser escritos com algarismos: R\$ 1,00 ou R\$ 1 R\$ 15,00 ou R\$ 15 R\$ 100,00 ou R\$ 100 R\$ 1400,00 ou R\$ 1400.

Obrigado ou obrigada

Segundo a gramática tradicional e a norma culta, o homem ao agradecer deve dizer obrigado. A mulher ao agradecer deve dizer obrigada.

Mal ou mau

Como essas duas palavras são, maioritariamente, pronunciadas da mesma forma, são facilmente confundidas pelos falantes. Qual a diferença entre mal e mau? Mal é um advérbio, antônimo de bem. Mau é o adjetivo contrário de bom.

“Vir”, “Ver” e “Vier”

A conjugação desses verbos pode causar confusão em algumas situações, como por exemplo no futuro do subjuntivo. O correto é, por exemplo, “quando você o vir”, e não “quando você o ver”.

Já no caso do verbo “ir”, a conjugação correta deste tempo verbal é “quando eu vier”, e não “quando eu vir”.

“Ao invés de” ou “em vez de”

“Ao invés de” significa “ao contrário” e deve ser usado apenas para expressar oposição.

Por exemplo: Ao invés de virar à direita, virei à esquerda.

Já “em vez de” tem um significado mais abrangente e é usado principalmente como a expressão “no lugar de”. Mas ele também pode ser usado para exprimir oposição. Por isso, os linguistas recomendam usar “em vez de” caso esteja na dúvida.

Por exemplo: Em vez de ir de ônibus para a escola, fui de bicicleta.

“Para mim” ou “para eu”

Os dois podem estar certos, mas, se você vai continuar a frase com um verbo, deve usar “para eu”.

Por exemplo: Mariana trouxe bolo para mim; Caio pediu para eu curtir as fotos dele.

“Tem” ou “têm”

Tanto “tem” como “têm” fazem parte da conjugação do verbo “ter” no presente. Mas o primeiro é usado no singular, e o segundo no plural.

Por exemplo: Você tem medo de mudança; Eles têm medo de mudança.

“Há muitos anos”, “muitos anos atrás” ou “há muitos anos atrás”

Usar “Há” e “atrás” na mesma frase é uma redundância, já que ambas indicam passado. O correto é usar um ou outro.

Por exemplo: A erosão da encosta começou há muito tempo; O romance começou muito tempo atrás.

Sim, isso quer dizer que a música Eu nasci há dez mil anos atrás, de Raul Seixas, está incorreta.

TIPOLOGIA TEXTUAL

Tipos e gêneros textuais

Os **tipos textuais** configuram-se como modelos fixos e abrangentes que objetivam a distinção e definição da estrutura, bem como aspectos linguísticos de narração, dissertação, descrição e explicação. Eles apresentam estrutura definida e tratam da forma como um texto se apresenta e se organiza. Existem cinco tipos clássicos que aparecem em provas: descritivo, injuntivo, expositivo (ou dissertativo-expositivo) dissertativo e narrativo. Vejamos alguns exemplos e as principais características de cada um deles.

Tipo textual descritivo

A descrição é uma modalidade de composição textual cujo objetivo é fazer um retrato por escrito (ou não) de um lugar, uma pessoa, um animal, um pensamento, um sentimento, um objeto, um movimento etc.

Características principais:

- Os recursos formais mais encontrados são os de valor adjetivo (adjetivo, locução adjetiva e oração adjetiva), por sua função caracterizadora.
- Há descrição objetiva e subjetiva, normalmente numa enumeração.
- A noção temporal é normalmente estática.
- Normalmente usam-se verbos de ligação para abrir a definição.
- Normalmente aparece dentro de um texto narrativo.
- Os gêneros descritivos mais comuns são estes: manual, anúncio, propaganda, relatórios, biografia, tutorial.

Exemplo:

Era uma casa muito engraçada
 Não tinha teto, não tinha nada
 Ninguém podia entrar nela, não
 Porque na casa não tinha chão
 Ninguém podia dormir na rede
 Porque na casa não tinha parede
 Ninguém podia fazer pipi
 Porque penico não tinha ali
 Mas era feita com muito esmero
 Na rua dos bobos, número zero
 (Vinícius de Moraes)

Tipo textual injuntivo

A injunção indica como realizar uma ação, aconselha, impõe, instrui o interlocutor. Chamado também de texto instrucional, o tipo de texto injuntivo é utilizado para predizer acontecimentos e comportamentos, nas leis jurídicas.

Características principais:

- Normalmente apresenta frases curtas e objetivas, com verbos de comando, com tom imperativo; há também o uso do futuro do presente (10 mandamentos bíblicos e leis diversas).
- Marcas de interlocução: vocativo, verbos e pronomes de 2ª pessoa ou 1ª pessoa do plural, perguntas reflexivas etc.

Exemplo:

Impedidos do Alistamento Eleitoral (art. 5º do Código Eleitoral) – Não podem alistar-se eleitores: os que não saibam exprimir-se na língua nacional, e os que estejam privados, temporária ou definitivamente dos direitos políticos. Os militares são alistáveis, desde que oficiais, aspirantes a oficiais, guardas-marinha, subtenentes ou suboficiais, sargentos ou alunos das escolas militares de ensino superior para formação de oficiais.

Tipo textual expositivo

A dissertação é o ato de apresentar ideias, desenvolver raciocínio, analisar contextos, dados e fatos, por meio de exposição, discussão, argumentação e defesa do que pensamos. A dissertação pode ser expositiva ou argumentativa.

A dissertação-expositiva é caracterizada por esclarecer um assunto de maneira atemporal, com o objetivo de explicá-lo de maneira clara, sem intenção de convencer o leitor ou criar debate.

Características principais:

- Apresenta introdução, desenvolvimento e conclusão.
- O objetivo não é persuadir, mas meramente explicar, informar.
- Normalmente a marca da dissertação é o verbo no presente.
- Amplia-se a ideia central, mas sem subjetividade ou defesa de ponto de vista.
- Apresenta linguagem clara e imparcial.

Exemplo:

O texto dissertativo consiste na ampliação, na discussão, no questionamento, na reflexão, na polemização, no debate, na expressão de um ponto de vista, na explicação a respeito de um determinado tema.

Existem dois tipos de dissertação bem conhecidos: a dissertação expositiva (ou informativa) e a argumentativa (ou opinativa).

Portanto, pode-se dissertar simplesmente explicando um assunto, imparcialmente, ou discutindo-o, parcialmente.

Tipo textual dissertativo-argumentativo

Este tipo de texto — muito frequente nas provas de concursos — apresenta posicionamentos pessoais e exposição de ideias apresentadas de forma lógica. Com razoável grau de objetividade, clareza, respeito pelo registro formal da língua e coerência, seu intuito é a defesa de um ponto de vista que convença o interlocutor (leitor ou ouvinte).

Características principais:

- Presença de estrutura básica (introdução, desenvolvimento e conclusão): ideia principal do texto (tese); argumentos (estratégias argumentativas: causa-efeito, dados estatísticos, testemunho de autoridade, citações, confronto, comparação, fato, exemplo, enumeração...); conclusão (síntese dos pontos principais com sugestão/solução).
- Utiliza verbos na 1ª pessoa (normalmente nas argumentações informais) e na 3ª pessoa do presente do indicativo (normalmente nas argumentações formais) para imprimir uma atemporalidade e um caráter de verdade ao que está sendo dito.
- Privilegiam-se as estruturas impessoais, com certas modalidades discursivas (indicando noções de possibilidade, certeza ou probabilidade) em vez de juízos de valor ou sentimentos exaltados.
- Há um cuidado com a progressão temática, isto é, com o desenvolvimento coerente da ideia principal, evitando-se rodeios.

Exemplo:

A maioria dos problemas existentes em um país em desenvolvimento, como o nosso, podem ser resolvidos com uma eficiente administração política (tese), porque a força governamental certamente se sobrepõe a poderes paralelos, os quais – por negligência de nossos representantes – vêm aterrorizando as grandes metrópoles. Isso ficou claro no confronto entre a força militar do RJ e os traficantes, o que

MATEMÁTICA

| | |
|--|----|
| 1. Conhecimentos numéricos – operações em conjuntos numéricos (naturais, inteiros, racionais e reais), desigualdades, divisibilidade, fatoração | 01 |
| 2. Razões e proporções | 13 |
| 3. Porcentagem e juros. | 15 |
| 4. Relações de dependência entre grandezas | 19 |
| 5. Sequências e progressões | 25 |
| 6. Princípios de contagem | 31 |
| 7. Conhecimentos de estatística e probabilidade – representação e análise de dados; medidas de tendência central (médias, moda e mediana); desvios e variância | 36 |
| 8. Noções de probabilidade | 37 |
| 9. Conhecimentos algébricos – gráficos e funções; funções algébricas do 1.º e do 2.º graus, polinomiais, racionais, exponenciais e logarítmicas; equações e inequações; relações no ciclo trigonométrico e funções trigonométricas. Conhecimentos algébricos/geométricos – plano cartesiano; retas; circunferências; paralelismo e perpendicularidade, sistemas de equações. | 37 |

CONHECIMENTOS NUMÉRICOS – OPERAÇÕES EM CONJUNTOS NUMÉRICOS (NATURAIS, INTEIROS, RACIONAIS E REAIS), DESIGUALDADES, DIVISIBILIDADE, FATORAÇÃO

NÚMEROS NATURAIS

Os números naturais são o modelo matemático necessário para efetuar uma contagem.

Começando por zero e acrescentando sempre uma unidade, obtemos o conjunto infinito dos números naturais

$$\mathbb{N} = \{0, 1, 2, 3, 4, 5, 6, \dots\}$$

- Todo número natural dado tem um sucessor

- a) O sucessor de 0 é 1.
- b) O sucessor de 1000 é 1001.
- c) O sucessor de 19 é 20.

Usamos o * para indicar o conjunto sem o zero.

$$\mathbb{N}^* = \{1, 2, 3, 4, 5, 6, \dots\}$$

- Todo número natural dado N, exceto o zero, tem um antecessor (número que vem antes do número dado).

Exemplos: Se m é um número natural finito diferente de zero.

- a) O antecessor do número m é m-1.
- b) O antecessor de 2 é 1.
- c) O antecessor de 56 é 55.
- d) O antecessor de 10 é 9.

Expressões Numéricas

Nas expressões numéricas aparecem adições, subtrações, multiplicações e divisões. Todas as operações podem acontecer em uma única expressão. Para resolver as expressões numéricas utilizamos alguns procedimentos:

Se em uma expressão numérica aparecer as quatro operações, devemos resolver a multiplicação ou a divisão primeiramente, na ordem em que elas aparecerem e somente depois a adição e a subtração, também na ordem em que aparecerem e os parênteses são resolvidos primeiro.

Exemplo 1

$$10 + 12 - 6 + 7$$

$$22 - 6 + 7$$

$$16 + 7$$

$$23$$

Exemplo 2

$$40 - 9 \times 4 + 23$$

$$40 - 36 + 23$$

$$4 + 23$$

$$27$$

Exemplo 3

$$25 - (50 - 30) + 4 \times 5$$

$$25 - 20 + 20 = 25$$

CONJUNTO DOS NÚMEROS INTEIROS - Z

O conjunto dos números inteiros é a reunião do conjunto dos números naturais $\mathbb{N} = \{0, 1, 2, 3, 4, \dots, n, \dots\}$; ($\mathbb{N} \subset \mathbb{Z}$); o conjunto dos opostos dos números naturais e o zero. Representamos pela letra Z.

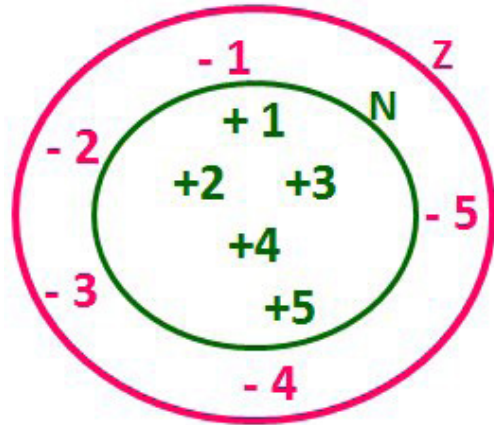

$\mathbb{N} \subset \mathbb{Z}$ (N está contido em Z)

Subconjuntos:

| Símbolo | Representação | Descrição |
|---------|------------------|--|
| * | \mathbb{Z}^* | Conjunto dos números inteiros não nulos |
| + | \mathbb{Z}_+ | Conjunto dos números inteiros não negativos |
| * e + | \mathbb{Z}^*_+ | Conjunto dos números inteiros positivos |
| - | \mathbb{Z}_- | Conjunto dos números inteiros não positivos |
| * e - | \mathbb{Z}^*_- | Conjunto dos números inteiros negativos |

Observamos nos números inteiros algumas características:

Módulo: distância ou afastamento desse número até o zero, na reta numérica inteira. Representa-se o módulo por | |. O módulo de qualquer número inteiro, diferente de zero, é sempre positivo.

Números Opostos: dois números são opostos quando sua soma é zero. Isto significa que eles estão a mesma distância da origem (zero).

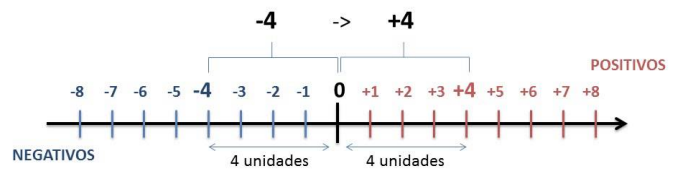

Somando-se temos: $(+4) + (-4) = (-4) + (+4) = 0$

Operações

- **Soma ou Adição:** Associamos aos números inteiros positivos a ideia de ganhar e aos números inteiros negativos a ideia de perder.

ATENÇÃO: O sinal (+) antes do número positivo pode ser dispensado, mas o sinal (-) antes do número negativo nunca pode ser dispensado.

- **Subtração:** empregamos quando precisamos tirar uma quantidade de outra quantidade; temos duas quantidades e queremos saber quanto uma delas tem a mais que a outra; temos duas quan-

tidades e queremos saber quanto falta a uma delas para atingir a outra. A subtração é a operação inversa da adição. O sinal sempre será do maior número.

ATENÇÃO: todos parênteses, colchetes, chaves, números, ..., entre outros, precedidos de sinal negativo, tem o seu sinal invertido, ou seja, é dado o seu oposto.

Exemplo: (FUNDAÇÃO CASA – AGENTE EDUCACIONAL – VUNESP) Para zelar pelos jovens internados e orientá-los a respeito do uso adequado dos materiais em geral e dos recursos utilizados em atividades educativas, bem como da preservação predial, realizou-se uma dinâmica elencando “atitudes positivas” e “atitudes negativas”, no entendimento dos elementos do grupo. Solicitou-se que cada um classificasse suas atitudes como positiva ou negativa, atribuindo (+4) pontos a cada atitude positiva e (-1) a cada atitude negativa. Se um jovem classificou como positiva apenas 20 das 50 atitudes anotadas, o total de pontos atribuídos foi

- (A) 50.
- (B) 45.
- (C) 42.
- (D) 36.
- (E) 32.

Resolução:

50-20=30 atitudes negativas
 20.4=80
 30.(-1)=-30
 80-30=50

Resposta: A.

- **Multiplicação:** é uma adição de números/ fatores repetidos. Na multiplicação o produto dos números *a* e *b*, pode ser indicado por ***a x b***, ***a . b*** ou ainda ***ab*** sem nenhum sinal entre as letras.

- **Divisão:** a divisão exata de um número inteiro por outro número inteiro, diferente de zero, dividimos o módulo do dividendo pelo módulo do divisor.

Fica a dica

- 1) No conjunto Z, a divisão não é comutativa, não é associativa e não tem a propriedade da existência do elemento neutro.
- 2) Não existe divisão por zero.
- 3) Zero dividido por qualquer número inteiro, diferente de zero, é zero, pois o produto de qualquer número inteiro por zero é igual a zero.

Na multiplicação e divisão de números inteiros é muito importante a **REGRA DE SINAIS:**

Sinais iguais (+) (+); (-) (-) = resultado sempre positivo.

Sinais diferentes (+) (-); (-) (+) = resultado sempre negativo.

Exemplo: (Pref.de Niterói) Um estudante empilhou seus livros, obtendo uma única pilha 52cm de altura. Sabendo que 8 desses livros possui uma espessura de 2cm, e que os livros restantes possuem espessura de 3cm, o número de livros na pilha é:

- (A) 10
- (B) 15
- (C) 18
- (D) 20
- (E) 22

Resolução:

São 8 livros de 2 cm: $8 \cdot 2 = 16$ cm

Como eu tenho 52 cm ao todo e os demais livros tem 3 cm, temos:

$52 - 16 = 36$ cm de altura de livros de 3 cm

$36 : 3 = 12$ livros de 3 cm

O total de livros da pilha: $8 + 12 = 20$ livros ao todo.

Resposta: D.

Potenciação: A potência a^n do número inteiro *a*, é definida como um produto de *n* fatores iguais. O número *a* é denominado a *base* e o número *n* é o *expoente*. $a^n = a \times a \times a \times \dots \times a$, *a* é multiplicado por *a* *n* vezes. Tenha em mente que:

- Toda potência de **base positiva** é um número **inteiro positivo**.
- Toda potência de **base negativa e expoente par** é um número **inteiro positivo**.
- Toda potência de **base negativa e expoente ímpar** é um número **inteiro negativo**.

Propriedades da Potenciação

1) Produtos de Potências com bases iguais: Conserva-se a base e somam-se os expoentes. $(-a)^3 \cdot (-a)^6 = (-a)^{3+6} = (-a)^9$

2) Quocientes de Potências com bases iguais: Conserva-se a base e subtraem-se os expoentes. $(-a)^8 : (-a)^6 = (-a)^{8-6} = (-a)^2$

3) Potência de Potência: Conserva-se a base e multiplicam-se os expoentes. $[(-a)^5]^2 = (-a)^{5 \cdot 2} = (-a)^{10}$

4) Potência de expoente 1: É sempre igual à base. $(-a)^1 = -a$ e $(+a)^1 = +a$

5) Potência de expoente zero e base diferente de zero: É igual a 1. $(+a)^0 = 1$ e $(-b)^0 = 1$

CONJUNTO DOS NÚMEROS RACIONAIS – Q

Um número racional é o que pode ser escrito na forma $\frac{m}{n}$, onde *m* e *n* são números inteiros, sendo que *n* deve ser diferente de zero. Frequentemente usamos *m/n* para significar a divisão de *m* por *n*.

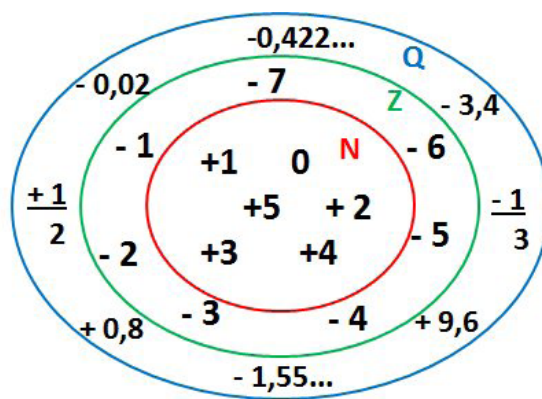

N C Z C Q (N está contido em Z que está contido em Q)

Subconjuntos:

| Símbolo | Representação | Descrição |
|---------|---------------|---|
| * | Q^* | Conjunto dos números racionais não nulos |
| + | Q_+ | Conjunto dos números racionais não negativos |
| * e + | Q^*_+ | Conjunto dos números racionais positivos |
| - | Q_- | Conjunto dos números racionais não positivos |
| * e - | Q^*_- | Conjunto dos números racionais negativos |

Representação decimal

Podemos representar um número racional, escrito na forma de fração, em número decimal. Para isso temos duas maneiras possíveis:

1ª) O numeral decimal obtido possui, após a vírgula, um número finito de algarismos. Decimais Exatos:

$$\frac{2}{5} = 0,4$$

2ª) O numeral decimal obtido possui, após a vírgula, infinitos algarismos (nem todos nulos), repetindo-se periodicamente Decimais Periódicos ou Dízimas Periódicas:

$$\frac{1}{3} = 0,333...$$

Representação Fracionária

É a operação inversa da anterior. Aqui temos duas maneiras possíveis:

1) Transformando o número decimal em uma fração numerador é o número decimal sem a vírgula e o denominador é composto pelo numeral 1, seguido de tantos zeros quantas forem as casas decimais do número decimal dado. Ex.:

$$0,035 = 35/1000$$

2) Através da fração geratriz. Aí temos o caso das dízimas periódicas que podem ser simples ou compostas.

Simples: o seu período é composto por um mesmo número ou conjunto de números que se repete infinitamente. Exemplos:

| | | |
|---|---|--|
| <p>* 0,444... Período: 4 (1 algarismo)</p> $0,444... = \frac{4}{9}$ | <p>* 0,313131... Período: 31 (2 algarismos)</p> $0,313131... = \frac{31}{99}$ | <p>* 0,278278278... Período: 278 (3 algarismos)</p> $0,278278278... = \frac{278}{999}$ |
|---|---|--|

Procedimento: para transformarmos uma dízima periódica simples em fração basta utilizarmos o dígito 9 no denominador para cada quantos dígitos tiver o período da dízima.

Composta: quando a mesma apresenta um ante período que não se repete.

a)

Parte não periódica com o período da dízima menos a parte não periódica.

$$0,58333... = \frac{583 - 58}{900} = \frac{525}{900} \xrightarrow{\text{Simplificando}} \frac{525 : 75}{900 : 75} = \frac{7}{12}$$

Parte não periódica com 2 algarismos
Período com 1 algarismo
2 algarismos zeros
1 algarismo 9

Procedimento: para cada algarismo do período ainda se coloca um algarismo 9 no denominador. Mas, agora, para cada algarismo do antiperíodo se coloca um algarismo zero, também no denominador.

b)

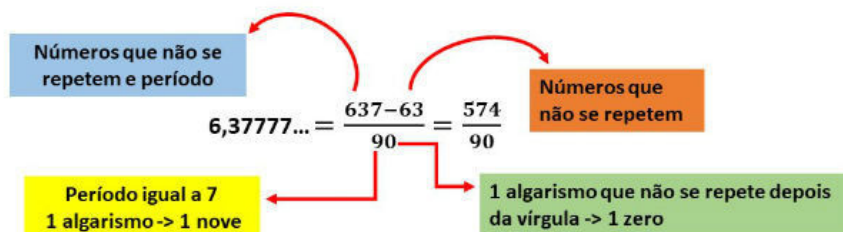

$$6\frac{34}{90} \rightarrow \text{temos uma fração mista, transformando - a} \rightarrow (6 \cdot 90 + 34) = 574, \text{ logo: } \frac{574}{90}$$

Procedimento: é o mesmo aplicado ao item “a”, acrescido na frente da parte inteira (fração mista), ao qual transformamos e obtemos a fração geratriz.

Exemplo: (Prof. Niterói) Simplificando a expressão abaixo $1,3333... + \frac{3}{2}$
 Obtém-se: $\frac{1,3333... + \frac{3}{2}}{1,5 + \frac{4}{3}}$

- (A) $\frac{1}{2}$
- (B) 1
- (C) $\frac{3}{2}$
- (D) 2
- (E) 3

Resolução:

$$1,3333... = \frac{12}{9} = \frac{4}{3}$$

$$1,5 = \frac{15}{10} = \frac{3}{2}$$

$$\frac{\frac{4}{3} + \frac{3}{2}}{\frac{3}{2} + \frac{4}{3}} = \frac{\frac{17}{6}}{\frac{17}{6}} = 1$$

Resposta: B.

Características dos números racionais

O **módulo** e o **número oposto** são as mesmas dos números inteiros.

Inverso: dado um número racional a/b o inverso desse número $(a/b)^{-n}$, é a fração onde o numerador vira denominador e o denominador numerador $(b/a)^n$.

$$\left(\frac{a}{b}\right)^{-n}, a \neq 0 = \left(\frac{b}{a}\right)^n, b \neq 0$$

Representação geométrica

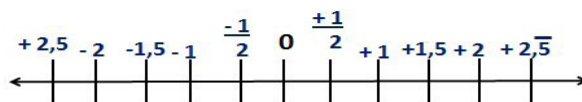

Observa-se que entre dois inteiros consecutivos existem infinitos números racionais.

Operações

- **Soma ou adição:** como todo número racional é uma fração ou pode ser escrito na forma de uma fração, definimos a adição entre os números racionais $\frac{a}{b}$ e $\frac{c}{d}$, da mesma forma que a soma de frações, através:

$$\frac{a}{b} + \frac{c}{d} = \frac{ad + bc}{bd}$$

- **Subtração:** a subtração de dois números racionais p e q é a própria operação de adição do número p com o oposto de q , isto é:
 $p - q = p + (-q)$

$$\frac{a}{b} - \frac{c}{d} = \frac{ad - bc}{bd}$$

ATENÇÃO: Na adição/subtração se o denominador for igual, conserva-se os denominadores e efetua-se a operação apresentada.

Exemplo: (PREF. JUNDIAI/SP – AGENTE DE SERVIÇOS OPERACIONAIS – MAKIYAMA) Na escola onde estudo, $\frac{1}{4}$ dos alunos tem a língua portuguesa como disciplina favorita, $\frac{9}{20}$ têm a matemática como favorita e os demais têm ciências como favorita. Sendo assim, qual fração representa os alunos que têm ciências como disciplina favorita?

- (A) $\frac{1}{4}$
- (B) $\frac{3}{10}$
- (C) $\frac{2}{9}$
- (D) $\frac{4}{5}$
- (E) $\frac{3}{2}$

Resolução:

Somando português e matemática:

$$\frac{1}{4} + \frac{9}{20} = \frac{5 + 9}{20} = \frac{14}{20} = \frac{7}{10}$$

O que resta gosta de ciências:

$$1 - \frac{7}{10} = \frac{3}{10}$$

Resposta: B.

- **Multiplicação:** como todo número racional é uma fração ou pode ser escrito na forma de uma fração, definimos o produto de dois números racionais $\frac{a}{b}$ e $\frac{c}{d}$, da mesma forma que o produto de frações, através:

$$\frac{a}{b} \times \frac{c}{d} = \frac{ac}{bd}$$

- **Divisão:** a divisão de dois números racionais p e q é a própria operação de multiplicação do número p pelo inverso de q , isto é: $p \div q = p \times q^{-1}$

$$\frac{a}{b} \div \frac{c}{d} = \frac{a}{b} \cdot \frac{d}{c}$$

Exemplo: (PM/SE – SOLDADO 3ª CLASSE – FUNCAB) Numa operação policial de rotina, que abordou 800 pessoas, verificou-se que $\frac{3}{4}$ dessas pessoas eram homens e $\frac{1}{5}$ deles foram detidos. Já entre as mulheres abordadas, $\frac{1}{8}$ foram detidas.

Qual o total de pessoas detidas nessa operação policial?

- (A) 145
- (B) 185
- (C) 220
- (D) 260
- (E) 120

Resolução:

$$800 \cdot \frac{3}{4} = 600 \text{ homens}$$

$$600 \cdot \frac{1}{5} = 120 \text{ homens detidos}$$

Como $\frac{3}{4}$ eram homens, $\frac{1}{4}$ eram mulheres

$$800 \cdot \frac{1}{4} = 200 \text{ mulheres ou } 800 - 600 = 200 \text{ mulheres}$$

$$200 \cdot \frac{1}{8} = 25 \text{ mulheres detidas}$$

Total de pessoas detidas: $120 + 25 = 145$

Resposta: A.

- **Potenciação:** é válido as propriedades aplicadas aos números inteiros. Aqui destacaremos apenas as que se aplicam aos números racionais.

A) Toda potência com expoente negativo de um número racional diferente de zero é igual a outra potência que tem a base igual ao inverso da base anterior e o expoente igual ao oposto do expoente anterior.

$$\left(-\frac{3}{5}\right)^{-2} = \left(-\frac{5}{3}\right)^2 = \frac{25}{9}$$

B) Toda potência com expoente ímpar tem o mesmo sinal da base.

$$\left(\frac{2}{3}\right)^3 = \left(\frac{2}{3}\right) \cdot \left(\frac{2}{3}\right) \cdot \left(\frac{2}{3}\right) = \frac{8}{27}$$

C) Toda potência com expoente par é um número positivo.

$$\left(-\frac{1}{5}\right)^2 = \left(-\frac{1}{5}\right) \cdot \left(-\frac{1}{5}\right) = \frac{1}{25}$$

EXPRESSÕES NUMÉRICAS

São todas sentenças matemáticas formadas por números, suas operações (adições, subtrações, multiplicações, divisões, potenciações e radiciações) e também por símbolos chamados de sinais de associação, que podem aparecer em uma única expressão.

Procedimentos

1) Operações:

- Resolvermos primeiros as potenciações e/ou radiciações na ordem que aparecem;
- Depois as multiplicações e/ou divisões;
- Por último as adições e/ou subtrações na ordem que aparecem.

2) Símbolos:

- Primeiro, resolvemos os parênteses (), até acabarem os cálculos dentro dos parênteses,
- Depois os colchetes [];
- E por último as chaves { }.

CONHECIMENTOS GERAIS

1. Regionalidade: Cultura popular, sociedade, segurança pública, política, economia, personalidades, pontos turísticos, história e geografia do Brasil, do Estado de Sergipe e do Município de Pedra Mole/SE.

REGIONALIDADE: CULTURA POPULAR, SOCIEDADE, SEGURANÇA PÚBLICA, POLÍTICA, ECONOMIA, PERSONALIDADES, PONTOS TURÍSTICOS, HISTÓRIA E GEOGRAFIA DO BRASIL, DO ESTADO DE SERGIPE E DO MUNICÍPIO DE PEDRA MOLE/SE

BRASIL

História do Brasil

Na História do Brasil, estão relacionados todos os assuntos referentes à história do país. Sendo assim, o estudo e o ensino de História do Brasil abordam acontecimentos que se passaram no espaço geográfico brasileiro ou que interferiram diretamente em nosso país.

Portanto, os povos pré-colombianos que habitavam o território que hoje corresponde ao Brasil antes da chegada dos portugueses fazem parte da história de nosso país. Isso é importante de ser mencionado porque muitas pessoas consideram que a história brasileira iniciou-se com a chegada dos portugueses, em 1500.

Nossa história é marcada pela diversidade em sua formação, decorrente dos muitos povos que aqui chegaram para desbravar e conquistar nossas terras.

Esse processo de colonização e formação de uma nova sociedade se deu através de muitos movimentos e manifestações, sempre envolvendo interesses e aspectos sociais, políticos e econômicos.

Movimentos esses que estão entrelaçados entre si, em função dos fatores que os originavam e dos interesses que por traz deles se apresentavam.

Diante disso, faremos uma abordagem sobre nossa história, desde o tempo da colonização portuguesa, até os dias de hoje, abordando os movimentos que ao longo do tempo foram tecendo as condições para que nosso Brasil apresente hoje essas características políticas-sócio-econômicas.

Embora os portugueses tenham chegado ao Brasil em 1500, o processo de colonização do nosso país teve início somente em 1530. Nestes trinta primeiros anos, os portugueses enviaram para as terras brasileiras algumas expedições com objetivos de reconhecimento territorial e construção de feitorais para a exploração do pau-brasil. Estes primeiros portugueses que vieram para cá circularam apenas em territórios litorâneos. Ficavam alguns dias ou meses e logo retornavam para Portugal. Como não construíram residências, ou seja, não se fixaram no território, não houve colonização nesta época.

Neste período também ocorreram os primeiros contatos com os indígenas que habitavam o território brasileiro. Os portugueses começaram a usar a mão-de-obra indígena na exploração do pau-brasil. Em troca, ofereciam objetos de pequeno valor que fascinavam os nativos como, por exemplo, espelhos, apitos, chocalhos, etc.

O início da colonização

Preocupado com a possibilidade real de invasão do Brasil por outras nações (holandeses, ingleses e franceses), o rei de Portugal Dom João III, que ficou conhecido como “o Colonizador”, resolveu enviar ao Brasil, em 1530, a primeira expedição com o objetivo de colonizar o litoral brasileiro. Povoando, protegendo e desenvolvendo a colônia, seria mais difícil de perdê-la para outros países. Assim, chegou ao Brasil a expedição chefiada por Martim Afonso de Souza com as funções de estabelecer núcleos de povoamento no litoral, explorar metais preciosos e proteger o território de invasores. Teve início assim a efetiva colonização do Brasil.

Nomeado capitão-mor pelo rei, cabia também à Martim Afonso de Souza nomear funcionários e distribuir sesmarias (lotes de terras) à portugueses que quisessem participar deste novo empreendimento português.

A colonização do Brasil teve início em 1530 e passou por fases (ciclos) relacionadas à exploração, produção e comercialização de um determinado produto.

Vale ressaltar que a colonização do Brasil não foi pacífica, pois teve como características principais a exploração territorial, uso de mão-de-obra escrava (indígena e africana), utilização de violência para conter movimentos sociais e apropriação de terras indígenas.

O conceito mais sintético que podemos explorar é o que define como Regime Colonial, uma estrutura econômica mercantilista que concentra um conjunto de relações entre metrópoles e colônias. O fim último deste sistema consistia em proporcionar às metrópoles um fluxo econômico favorável que adviesse das atividades desenvolvidas na colônia.

Neste sentido a economia colonial surgia como complementar da economia metropolitana europeia, de forma que permitisse à metrópole enriquecer cada vez mais para fazer frente às demais nações europeias.

De forma simplificada, o Pacto ou Sistema Colonial definia uma série de considerações que prevaleceriam sobre quaisquer outras vigentes. A colônia só podia comercializar com a metrópole, fornecer-lhe o que necessitasse e dela comprar os produtos manufaturados. Era proibido na colônia o estabelecimento de qualquer tipo de manufatura que pudesse vir a concorrer com a produção da metrópole. Qualquer transação comercial fora dessa norma era considerada contrabando, sendo reprimido de acordo com a lei portuguesa.

A economia colonial era organizada com o objetivo de permitir a acumulação primitiva de capitais na metrópole. O mecanismo que tornava isso possível era o exclusivismo nas relações comerciais ou monopólio, gerador de lucros adicionais (sobre-lucro).

As relações comerciais estabelecidas eram: a metrópole venderia seus produtos o mais caro possível para a colônia e deveria comprar pelos mais baixos preços possíveis a produção colonial, gerando assim o sobre-lucro.

Fernando Novais em seu livro Portugal e Brasil na crise do Antigo Sistema Colonial ressalta o papel fundamental do comércio para a existência dos impérios ultramarinos:

O comércio foi de fato o nervo da colonização do Antigo Regime, isto é, para incrementar as atividades mercantis processava-se a ocupação, povoamento e valorização das novas áreas. E aqui ressalta de novo o sentido que indicamos antes da colonização da época Moderna; indo em curso na Europa a expansão da economia de mercado, com a mercantilização crescente dos vários setores produtivos antes à margem da circulação de mercadorias – a produção colonial, isto é, a produção de núcleos criados na periferia de centros dinâmicos europeus para estimulá-los, era uma produção mercantil, ligada às grandes linhas do tráfico internacional. Só isso já indicaria o sentido da colonização como peça estimuladora do capitalismo mercantil, mas o comércio colonial era mais o comércio exclusivo da metrópole, gerador de super-lucros, o que completa aquela caracterização.

Para que este sistema pudesse funcionar era necessário que existissem formas de exploração do trabalho que permitissem a concentração de renda nas mãos da classe dominante colonial, a estrutura escravista permitia esta acumulação de renda em alto grau: quando a maior parte do excedente seguia rumo à metrópole, uma parte do excedente gerado permanecia na colônia permitindo a continuidade do processo.

Importante ressaltar que as colônias encontravam-se inteiramente à mercê de impulsos provenientes da metrópole, e não podiam auto estimular-se economicamente. A economia agro-exportadora de açúcar brasileira atendeu aos estímulos do centro econômico dominante. Este sistema colonial mercantilista ao funcionar plenamente acabou criando as condições de sua própria crise e de sua superação.

Neste ponto é interessante registrar a opinião de Ciro Flamarion Cardoso e Héctor P. Buiquióli:

O processo de acumulação prévia de capitais de fato não se limita à exploração colonial em todas as suas formas; seus aspectos decisivos de expropriação e proletarização se dão na própria Europa, em um ambiente histórico global ao qual por certo não é indiferente à presença dos impérios ultramarinos. A superação histórica da fase da acumulação prévia de capitais foi, justamente o surgimento do capitalismo como modo de produção.

A relação Brasil-África na época do Sistema Colonial Português.

A princípio parece fácil descrever as relações econômicas entre metrópole e colônia, mas devemos entender que o Sistema Colonial se trata de uma teia de relações comerciais bem mais complexa e nem sempre fácil de identificar.

Os portugueses detinham o controle do tráfico de escravos entre a África e o Brasil, estabelecia-se uma estrutura de comércio que foge um pouco ao modelo apresentado anteriormente.

Traficantes portugueses aportavam no Brasil onde adquiriam fumo e aguardente (geribita), daí partiam para Angola e Luanda onde negociariam estes produtos em troca de cativos. A cachaça era produzida principalmente em Pernambuco, na Bahia e no Rio de Janeiro; o fumo era produzido principalmente na Bahia. A importância destes produtos se dá em torno do seu papel central nas estratégias de negociação para a transação de escravos nos sertões africanos.

A geribita tinha diversos atributos que a tornavam imbatível em relação aos outros produtos trocados por escravos. A cachaça é considerada um subproduto da produção açucareira e por isso apresentava uma grande vantagem devido ao baixíssimo custo de produção, lucravam os donos de engenho que produziam a cachaça e os traficantes portugueses que faziam a troca por cativos na África, além é claro do elevado teor alcoólico da bebida (em torno de 60%) que a tornava altamente popular entre seus consumidores.

O interessante de se observar é que do ponto de vista do controle do tráfico, o efeito mais importante das geribitas foi transferi-lo para os comerciantes brasileiros. Os brasileiros acabaram usando a cachaça para quebrar o monopólio dos comerciantes metropolitanos que em sua maioria preferia comercializar usando o vinho português como elemento de troca por cativos.

Pode-se perceber que o Pacto Colonial acabou envolvendo teias de relações bem mais complexas que a dicotomia Metrópole-Colônia, o comércio intercolonial também existiu, talvez de forma mais frequente do que se imagina. Na questão das manufaturas as coisas se complicavam um pouco, mas não podemos esquecer do intenso contrabando que ocorria no período.

Despotismo esclarecido em Portugal

Na esfera política, a formação do Estado absolutista correspondeu a uma necessidade de centralização do poder nas mãos dos reis, para controlar a grande massa de camponeses e adequar-se ao surgimento da burguesia.

O despotismo esclarecido foi uma forma de Estado Absolutista que predominou em alguns países europeus no século XVIII. Filósofos iluministas, como Voltaire, defendiam a ideia de um regime mo-

nárquico no qual o soberano, esclarecido pelos filósofos, governaria apoiando-se no povo contra os aristocratas. Esse monarca acabaria com os privilégios injustos da nobreza e do clero e, defendendo o direito natural, tornaria todos os habitantes do país iguais perante a lei. Em países onde, o desenvolvimento econômico capitalista estava atrasado, essa teoria inspirou o despotismo esclarecido.

Os déspotas procuravam adequar seus países aos novos tempos e às novas ideias que se desenvolviam na Europa. Embora tenham feito uma leitura um pouco diferenciada dos ideais iluministas, com certeza diminuíram os privilégios considerados mais odiosos da nobreza e do clero, mas ao invés de um governo apoiado no “povo” vimos um governo apoiado na classe burguesa que crescia e se afirmava.

Em Portugal, o jovem rei D. José I “entregou” a árdua tarefa de modernizar o país nas mãos de seu principal ministro, o Marquês de Pombal. Sendo um leitor ávido dos filósofos iluministas e dos economistas ingleses, o marquês estabeleceu algumas metas que ele acreditava serem capazes de levar Portugal a alinhar-se com os países modernos e superar sua crise econômica.

A primeira atitude foi fortalecer o poder do rei, combatendo os privilégios jurídicos da nobreza e econômicos do clero (principalmente da Companhia de Jesus). Na tentativa de modernizar o país, o marquês teve de acabar com a intolerância religiosa e o poder da inquisição a fim de desenvolver a educação e o pensamento literário e científico.

Economicamente houve um aumento da exploração colonial visando libertar Portugal da dependência econômica inglesa. O Marquês de Pombal aumentou a vigilância nas colônias e combateu ainda mais o contrabando. Houve a instalação de uma maior centralização política na colônia, com a extinção das Capitânicas hereditárias que acabou diminuindo a excessiva autonomia local.

Capitânicas Hereditárias

As Capitânicas hereditárias foi um sistema de administração territorial criado pelo rei de Portugal, D. João III, em 1534. Este sistema consistia em dividir o território brasileiro em grandes faixas e entregar a administração para particulares (principalmente nobres com relações com a Coroa Portuguesa).

Este sistema foi criado pelo rei de Portugal com o objetivo de colonizar o Brasil, evitando assim invasões estrangeiras. Ganharam o nome de Capitânicas Hereditárias, pois eram transmitidas de pai para filho (de forma hereditária).

Estas pessoas que recebiam a concessão de uma capitania eram conhecidas como donatários. Tinham como missão colonizar, proteger e administrar o território. Por outro lado, tinham o direito de explorar os recursos naturais (madeira, animais, minérios).

O sistema não funcionou muito bem. Apenas as capitanias de São Vicente e Pernambuco deram certo. Podemos citar como motivos do fracasso: a grande extensão territorial para administrar (e suas obrigações), falta de recursos econômicos e os constantes ataques indígenas.

O sistema de Capitânicas Hereditárias vigorou até o ano de 1759, quando foi extinto pelo Marquês de Pombal.

Capitânicas Hereditárias criadas no século XVI:

- Capitania do Maranhão
- Capitania do Ceará
- Capitania do Rio Grande
- Capitania de Itamaracá
- Capitania de Pernambuco
- Capitania da Baía de Todos os Santos
- Capitania de Ilhéus
- Capitania de Porto Seguro
- Capitania do Espírito Santo

Capitania de São Tomé
 Capitania de São Vicente
 Capitania de Santo Amaro
 Capitania de Santana

Governo Geral

Respondendo ao fracasso do sistema das capitanias hereditárias, o governo português realizou a centralização da administração colonial com a criação do governo-geral, em 1548. Entre as justificativas mais comuns para que esse primeiro sistema viesse a entrar em colapso, podemos destacar o isolamento entre as capitanias, a falta de interesse ou experiência administrativa e a própria resistência contra a ocupação territorial oferecida pelos índios.

Em vias gerais, o governador-geral deveria viabilizar a criação de novos engenhos, a integração dos indígenas com os centros de colonização, o combate do comércio ilegal, construir embarcações, defender os colonos e realizar a busca por metais preciosos. Mesmo que centralizadora, essa experiência não determinou que o governador cumprisse todas essas tarefas por si só. De tal modo, o governo-geral trouxe a criação de novos cargos administrativos.

O ouvidor-mor era o funcionário responsável pela resolução de todos os problemas de natureza judiciária e o cumprimento das leis vigentes. O chamado provedor-mor estabelecia os seus trabalhos na organização dos gastos administrativos e na arrecadação dos impostos cobrados. Além destas duas autoridades, o capitão-mor desenvolvia ações militares de defesa que estavam, principalmente, ligadas ao combate dos invasores estrangeiros e ao ataque dos nativos.

Na maioria dos casos, as ações a serem desenvolvidas pelo governo-geral estavam subordinadas a um tipo de documento oficial da Coroa Portuguesa, conhecido como regimento. A metrópole expedia ordens comprometidas com o aprimoramento das atividades fiscais e o estímulo da economia colonial. Mesmo com a forte preocupação com o lucro e o desenvolvimento, a Coroa foi alvo de ações ilegais em que funcionários da administração subvertiam as leis em benefício próprio.

Entre os anos de 1572 e 1578, o rei D. Sebastião buscou aprimorar o sistema de Governo Geral realizando a divisão do mesmo em duas partes. Um ao norte, com capital na cidade de Salvador, e outro ao sul, com uma sede no Rio de Janeiro. Nesse tempo, os resultados pouco satisfatórios acabaram promovendo a reunificação administrativa com o retorno da sede a Salvador. No ano de 1621, um novo tipo de divisão foi organizado com a criação do Estado do Brasil e do Estado do Maranhão.

Ao contrário do que se possa imaginar, o sistema de capitanias hereditárias não foi prontamente descartado com a organização do governo-geral. No ano de 1759, a capitania de São Vicente foi a última a ser destituída pela ação oficial do governo português. Com isso, observamos que essas formas de organização administrativa conviveram durante um bom tempo na colônia.

Economia e sociedade colonial

A colonização implantada por Portugal estava ligada aos interesses do **sistema mercantilista**, baseado na circulação de mercadorias. Para obter os maiores benefícios desse comércio, a Metrópole controlava a colônia através do pacto colonial, da lei da complementaridade e da imposição de monopólios sobre as riquezas coloniais.

- Pau-Brasil

O pau-brasil era valioso na Europa, devido à tinta avermelhada, que dele se extraía e por isso atraía para cá muitos piratas contra-bandistas (os brasileiros). Foi declarado monopólio da Coroa por-

tuguesa, que autorizava sua exploração por particulares mediante pagamento de impostos. A exploração era muito simples: utilizava-se mão-de-obra indígena para o corte e o transporte, pagando-a com bugigangas, tais como, miçangas, canivetes, espelhos, tecidos, etc. (escambo). Essa atividade predatória não contribuiu para fixar população na colônia, mas foi decisiva para a destruição da Mata Atlântica.

- Cana-de-Açúcar

O açúcar consumido na Europa era fornecido pelas ilhas da Madeira, Açores e Cabo Verde (colônias portuguesas no Atlântico), Sicília e pelo Oriente, mas a quantidade era muito reduzida diante da demanda.

Animada com as perspectivas do mercado e com a adequação do clima brasileiro (quente e úmido) ao plantio, a Coroa, para iniciar a produção açucareira, tratou de levantar capitais em Portugal e, principalmente, junto a banqueiros e comerciantes holandeses, que, aliás, foram os que mais lucraram com o comércio do açúcar.

Para que fosse economicamente viável, o plantio de cana deveria ser feito em grandes extensões de terra e com grande volume de mão-de-obra. Assim, a produção foi organizada em sistema de plantation: latifúndios (engenhos), escravidão (inicialmente indígena e posteriormente africana), monocultura para exportação. Para dar suporte ao empreendimento, desenvolveu-se uma modesta agricultura de subsistência (mandioca, feijão, algodão, etc).

O cultivo de cana foi iniciado em 1532, na Vila de São Vicente, por Martim Afonso de Sousa, mas foi na Zona da Mata nordestina que a produção se expandiu. Em 1570, já existiam no Brasil cerca de 60 engenhos e, em fins do século XVI, esse número já havia sido duplicado, dos quais 62 estavam localizados em Pernambuco, 36 na Bahia e os restantes nas demais capitanias. A decadência se iniciou na segunda metade do século XVII, devido à concorrência do açúcar holandês. É bom destacar que nenhuma atividade superou a riqueza de açúcar no Período Colonial.

OBS. Apesar dos escravos serem a imensa maioria da mão-de-obra, existiam trabalhadores brancos remunerados, que ocupavam funções de destaque, mas por trabalharem junto aos negros, sofriam preconceito.

Sociedade Açucareira

A sociedade açucareira nordestina do Período Colonial possuía as seguintes características:

- Latifundiária.
- Rural.
- Horizontal.
- Escravista.
- Patriarcal

OBS. Os mascates, comerciantes itinerantes, constituíam um pequeno grupo social.

- Mineração

A mineração ocorreu, principalmente, nos atuais estados de Minas Gerais, Goiás e Mato Grosso, entre o final do século XVII e a segunda metade do século XVIII.

Ouro

Havia dois tipos de exploração aurífera: ouro de fiação (realizada nas areias dos rios e riachos, em pequena quantidade, por homens livres ou escravos no dia da folga); e ouro de lavra ou de mina (extração em grandes jazidas feita por grande quantidade de escravos).

A Intendência das Minas era o órgão, independente de qualquer autoridade colonial, encarregado da exploração das jazidas, bem como, do policiamento, da fiscalização e da tributação.

- **Tributação:** A Coroa exigia 20% dos metais preciosos (o Quinto) e a Capitação (imposto pago de acordo com o número de escravos). Mas como era muito fácil contrabandear ouro em pó ou em pepita, em 1718 foram criadas as Casas de Fundição e todo ouro encontrado deveria ser fundido em barras.

Em 1750, foi criada uma taxa anual de 100 arrobas por ano (1500 quilos). Sempre que a taxa fixada não era alcançada, o governo poderia decretar a Derrama (cobrança forçada dos impostos atrasados). A partir de 1762, a taxa jamais foi alcançada e as “derramas” se sucederam, geralmente usando de violência. Em 1789, a Derrama foi suspensa devido à revolta conhecida como Inconfidência Mineira.

Diamantes

No início a exploração era livre, desde que se pagasse o Quinto. A fiscalização ficava por conta do Distrito Diamantino, cujo centro era o Arraial do Tijuco. Mas, a partir de 1740, só poderia ser realizada pelo Contratador Real dos Diamantes, destacando-se João Fernandes de Oliveira.

Em 1771 foi criada, pelo Marquês de Pombal, a Intendência Real dos Diamantes, com o objetivo de controlar a atividade.

Sociedade mineradora

A sociedade mineira ou mineradora possuía as seguintes características:

- Urbana.
- Escravista.
- Maior Mobilidade Social

OBS.

1- Surgem novos grupos sociais, como, tropeiros, garimpeiros e mascates.

2- Alguns escravos, como Xica da Silva e Chico Rei, tornaram-se muito ricos e obtiveram ascensão social.

3- É um erro achar que a população da região mineradora era abastada, pois a maioria era muito pobre e apenas um pequeno grupo era muito rico. Além disso, os preços dos produtos eram mais elevados do que no restante do Brasil.

4- A mineração contribuiu para interiorizar a colonização e para criar um mercado interno na colônia.

- Pecuária

A criação de gado foi introduzida na época de Tomé de Sousa, como uma atividade subsidiária à cana-de-açúcar, mas como o gado destruía o canavial, sua criação foi sendo empurrada para o sertão, tornando-se responsável pela interiorização da colonização do Nordeste, com grandes fazendas e oficinas de charque, utilizando a mão-de-obra local e livre, pois o vaqueiro era pago através da “quartiação”. Mais tarde, devido às secas devastadoras no sertão nordestino, a região Sul passou a ser a grande produtora de carne de charque, utilizando negros escravos.

- Algodão

A plantação de algodão se desenvolveu no Nordeste, principalmente no Maranhão e tinha uma importância econômica de caráter interno, pois era utilizado para fazer roupas para a população mais pobre e para os escravos.

- Tabaco

Desenvolveu-se no Nordeste como uma atividade comercial, escravista e exportadora, pois era utilizado, juntamente com a rapadura e a aguardente, como moeda para adquirir escravos na África.

- Drogas do sertão

Desde o século XVI, as Drogas do Sertão (guaraná, pimentas, ervas, raízes, cascas de árvores, cacau, etc.) eram coletadas pelos índios na Amazônia e exportadas para a Europa, tanto por contrabandistas, quanto por padres jesuítas. Como o acesso à região era muito difícil, a floresta foi preservada.

Povoamento do interior no Período Colonial (Séc. XVII)

Até o século XVI, com a extração de pau-brasil e a produção açucareira, o povoamento do Brasil se limitou a uma estreita faixa territorial próximo ao litoral, em função da vegetação e do solo favoráveis a tais práticas respectivamente, porém, como vimos acima, esses não eram os únicos produtos explorados, o sistema econômico exploratório envolvia outras fontes, isso potencializou o povoamento do interior.

As causas da interiorização do povoamento

1) União Ibérica (1580-1640): a união entre Espanha e Portugal por imposição da Coroa Espanhola colocou em desuso o Tratado de Tordesilhas, permitindo que expedições exploratórias partissem do litoral brasileiro em direção ao que antes era definido como América Espanhola.

2) Tratado de Madri (1750): o fim da União Ibérica foi marcado pela incerteza acerca dos limites entre terras portuguesas e espanholas. Alguns conflitos e acordos sucederam a restauração portuguesa de 1640, até que os países ibéricos admitissem o princípio do “uti possidetis” como critério de divisão territorial no Tratado de Madri. O princípio legitima a posse territorial pelo seu uso, ou seja, pela sua exploração. Com base nesse princípio, Portugal passou a ter salvo-conduto em áreas ocupadas e exploradas desde a União Ibérica por expedições com origem no Brasil.

3) Crise açucareira (séc.XVII): a crise açucareira no Brasil impulsionou a busca por novas riquezas no interior. A procura por metais preciosos, pelo extrativismo vegetal na Amazônia e por mão-de-obra escrava indígena foram alguns dos focos principais das expedições exploratórias intensificadas no século XVII.

As atividades exploratórias do interior

1) Entradas: expedições patrocinadas pela Coroa com intuito de procurar metais, fundar povoados, abrir estradas etc.

2) Bandeiras: expedições particulares que partiam de São Vicente com o intuito de explorar riquezas no interior. As bandeiras podem ser classificadas em três tipos:

a) Bandeiras de prospecção: procuravam metais preciosos (ouro, diamantes, esmeraldas etc);

b) Bandeiras de apresamento ou preação: capturavam índios no interior para vendê-los como escravos. Os principais alvos do apresamento indígena foram as missões jesuíticas, onde os índios já se encontravam em acentuado processo de aculturação pela imposição de uma cultura europeia caracterizada pelo catolicismo, pelo regime de trabalho intenso e pela língua vernácula (português ou espanhol).

c) Bandeiras de sertanismo de contrato: expedições contratadas por donatários, senhores de engenho ou pela própria Coroa para o combate militar a tribos indígenas rebeldes e quilombos. O exemplo mais importante foi a bandeira de Domingos Jorge Velho, responsável pela destruição do Quilombo de Palmares.

3) Monções: expedições comerciais que partiam de São Paulo para abastecer as áreas de mineração do interior.

4) Missões jesuíticas: arrebanhavam índios de várias tribos, principalmente daquelas já desmanteladas pela ação das bandeiras de apresamento. Os índios eram reunidos em aldeamentos chefiados

dos pelos padres jesuítas, que impunham a esses índios uma dura disciplina marcada pelo regime de intenso trabalho e educação voltada à catequização indígena. As principais missões jesuíticas portuguesas se concentravam na Amazônia e tinham como base econômica a extração e a comercialização das chamadas “drogas do sertão”, isto é, especiarias da Amazônia como o cacau e a baunilha. As principais missões espanholas em áreas atualmente brasileiras se situavam no sul, com destaque para o Rio Grande do Sul, onde hoje figura um importante patrimônio arquitetônico na região de Sete Povos das Missões. A base econômica dessas missões era a pecuária, favorecida pelas gramíneas dos Pampas.

5) Mineração: atividade concentrada no interior, inclusive em áreas situadas além dos antigos limites de Tordesilhas, como as minas de Goiás e Mato Grosso. A mineração nessas áreas, principalmente em Minas Gerais, provocou nas primeiras décadas do século XVIII um decréscimo populacional em Portugal em função do intenso povoamento dessas áreas mineradoras do interior.

6) Tropeirismo: era o comércio com vistas ao abastecimento das cidades mineradoras de Minas Gerais. Os tropeiros conduziam verdadeiras tropas de gado do Rio Grande do Sul até a feira de Sorocaba, em São Paulo. Daí, os tropeiros partiam para os pólos mineradores de Minas Gerais. Além de venderem gado (vacum e muar principalmente) nessas áreas, os tropeiros também transportavam e vendiam mantimentos no lombo do gado. Ao longo do “Caminho das Tropas” surgiram vários entrepostos de comércio e pernoite dos tropeiros, os chamados “pousos de tropa”, que deram origem a importantes povoados no interior de Santa Catarina e Paraná.

7) Pecuária: a exclusividade do litoral para as áreas açucareiras, conforme determinava a Coroa no início da colonização, permitiu o desenvolvimento de fazendas pecuaristas no interior nordestino, principalmente durante a invasão holandesa, quando a expansão canavieira eliminou o pasto de muitos engenhos. A expansão da pecuária para o interior de Pernambuco seguiu a rota do Rio São Francisco até alcançar Minas Gerais no início do século XVIII, quando a pecuária passou a abastecer muito mais as cidades mineradoras do que os engenhos.

Invasões estrangeiras

Durante os séculos XVI e XVII, o Brasil sofreu saques, ataques e ocupações de países europeus. Estes ataques ocorreram na região litorânea e eram organizados por corsários ou governantes europeus. Tinham como objetivos o saque de recursos naturais ou até mesmo o domínio de determinadas regiões. Ingleses, franceses e holandeses foram os povos que mais participaram destas invasões nos primeiros séculos da História do Brasil Colonial.

- Invasões francesas

Comandados pelo almirante francês Nicolas Villegaignon, os franceses fundaram a França Antártica no Rio de Janeiro, em 1555. Foram expulsos pelos portugueses, com a ajuda de tribos indígenas do litoral, somente em 1567.

Em 1612, sob o comando do capitão da marinha francesa Daniel de La Touche, os franceses fundaram a cidade de São Luís (Maranhão), criando a França Equinocial. Foram expulsos três anos depois.

Entre os anos de 1710 e 1711, os franceses tentaram novamente, mas sem sucesso, invadir e ocupar o Rio de Janeiro.

- Invasões holandesas

As cidades do Rio de Janeiro, Salvador e Santos foram atacadas pelos holandeses no ano de 1599.

Em 1603 foi a vez da Bahia ser atacada pelos holandeses. Com a ajuda dos espanhóis, os portugueses expulsam os holandeses da Bahia em 1625.

Em 1630 tem início o maior processo de invasão estrangeira no Brasil. Os holandeses invadem a região do litoral de Pernambuco.

Entre 1630 e 1641, os holandeses ocupam áreas no litoral do Maranhão, Paraíba, Sergipe e Rio Grande do Norte.

O Conde holandês Maurício de Nassau chegou em Pernambuco, em 1637, com o objetivo de organizar e administrar as áreas invadidas.

Em 1644 começou uma forte reação para expulsar os holandeses do Nordeste. Em 1645 teve início a Insurreição Pernambucana.

As tropas holandesas foram vencidas, em 1648, na famosa e sangrenta Batalha dos Guararapes. Porém, a expulsão definitiva dos holandeses ocorreu no ano de 1654.

- Invasões inglesas

Em 1591, sob o comando do corsário inglês Thomas Cavendish, ingleses saquearam, invadiram e ocuparam, por quase três meses, as cidades de São Vicente e Santos.

A crise do Sistema Colonial

A partir de meados do século XVIII, o sistema colonial começou a enfrentar séria crise, decorrente dos efeitos da transformação econômica desencadeada pela Revolução Industrial nos países mais desenvolvidos economicamente da Europa. Nestes países, o capitalismo deixava o estágio comercial e encaminhava-se para a etapa industrial.

Portugal neste período se encontrava em profunda crise e dependia fortemente da política econômica inglesa. Neste cenário o capitalismo industrial inglês acabou entrando em choque com o colonialismo mercantilista português.

O principal ponto deste choque se dava em torno das principais características da economia colonial: o monopólio comercial e o regime de trabalho escravista. Era necessária a criação de mercados livres para que os donos de indústria pudessem ter um maior número de mercados consumidores. Com relação à escravidão, o capitalismo industrial defendia o seu fim e substituição pela mão-de-obra assalariada para que se ampliasse o seu mercado consumidor. A abolição da escravidão no Brasil acabou se dando de forma tardia, mas os ingleses acabaram se adaptando à situação.

A chegada da família real portuguesa ao Brasil e o início do Período Imperial

Mudanças drásticas em todas as estruturas políticas e econômicas tiveram seu ápice com a chegada da família real portuguesa ao Brasil, fugindo da invasão napoleônica na Europa.

Protegidos por uma esquadra naval inglesa, D. João e a corte portuguesa chegaram à Bahia em 22 de Janeiro de 1808. Um mês depois, a corte se transferiu para o Rio de Janeiro, onde instalou-se a sede do governo.

A Inglaterra acabou pressionando D. João a acabar com o monopólio comercial, sendo que em 28 de Janeiro de 1808, D. João decretou a abertura dos portos às nações amigas. Sendo a Inglaterra a principal beneficiária da abertura dos portos, pois pagaria menores taxas sobre seus produtos no mercado brasileiro em relação às outras nações, inclusive Portugal.

O governo de D. João foi responsável pela implantação de diversas estruturas culturais, sociais e urbanas inexistentes no Brasil como: a fundação da Academia Militar e da Marinha; criação do ensino superior com a fundação de duas escolas de Medicina; criação do Jardim Botânico; inauguração da Biblioteca Real; fundação da imprensa Régia; criação da Academia de Belas-Artes.

DIREITO ADMINISTRATIVO

| | |
|--|----|
| 1. Conceito e fontes do direito administrativo. Princípios da Administração Pública | 01 |
| 2. Regime jurídico administrativo: princípios do direito administrativo. | 04 |
| 3. Administração Pública: organização, descentralização, desconcentração, órgãos públicos. Administração indireta e entidades paralelas. | 09 |
| 4. Poderes da administração pública. Hierarquia: poder hierárquico e suas manifestações. Poder disciplinar. Poder de polícia. Liberdades públicas e poder de polícia | 18 |

CONCEITO E FONTES DO DIREITO ADMINISTRATIVO. PRINCÍPIOS DA ADMINISTRAÇÃO PÚBLICA

CONCEITO

O Direito Administrativo é um dos ramos do Direito Público, já que rege a organização e o exercício de atividades do Estado, visando os interesses da coletividade.

Hely Lopes Meirelles, por sua vez, destaca o elemento finalístico na conceituação: os órgãos, agentes e atividades administrativas como instrumentos para realização dos fins desejados pelo Estado. Vejamos: *“o conceito de Direito Administrativo Brasileiro, para nós, sintetiza-se no conjunto harmônico de princípios jurídicos que regem os órgãos, os agentes e as atividades públicas tendentes a realizar concreta, direta e imediatamente os fins desejados pelo Estado”*.

O jurista Celso Antônio Bandeira de Mello enfatiza a ideia de função administrativa: *“o direito administrativo é o ramo do direito público que disciplina a função administrativa, bem como pessoas e órgãos que a exercem”*

Portanto, direito administrativo é o conjunto dos princípios jurídicos que tratam da Administração Pública, suas entidades, órgãos, agentes públicos, enfim, tudo o que diz respeito à maneira de se atingir as finalidades do Estado. Assim, tudo que se refere à Administração Pública e a relação entre ela e os administrados e seus servidores, é regido e estudado pelo Direito Administrativo.

OBJETO

O Direito Administrativo é um ramo que estuda as normas que disciplinam o exercício da função administrativa, que regulam a atuação estatal diante da administração da *“coisa pública”*.

O **objeto imediato** do Direito Administrativo são os princípios e normas que regulam a função administrativa.

Por sua vez, as normas e os princípios administrativos têm por objeto a disciplina das atividades, agentes, pessoas e órgãos da Administração Pública, constituindo o **objeto mediato** do Direito Administrativo.

FONTES

Pode-se entender **fonte** como a origem de algo, nesse caso a origem das normas de Direito Administrativo.

a) Lei - De acordo com o princípio da legalidade, previsto no texto constitucional do Artigo 37 *caput*, somente a lei pode impor obrigações, ou seja, somente a lei pode obrigar o sujeito a fazer ou deixar de fazer algo.

Conforme o entendimento da Prof.^a Maria Helena Diniz, em sentido jurídico, a Lei é um texto oficial que engloba um conjunto de normas, ditadas pelo Poder Legislativo e que integra a organização do Estado.

Pode-se afirmar que a lei, em sentido jurídico ou formal, é um ato primário, pois encontra seu fundamento na *Constituição Federal*, bem como possui por características a generalidade (a lei é válida para todos) e a abstração (a lei não regula situação concreta).

Existem diversas espécies normativas: *lei ordinária, lei complementar, lei delegada, medida provisória, decretos legislativos, resoluções, etc.* Por serem leis constituem fonte primária do Direito Administrativo.

NOTA: Não se deve esquecer das normas constitucionais que estão no ápice do ordenamento jurídico brasileiro.

b) Doutrina é o resultado do trabalho dos estudiosos e pesquisadores do Direito, ou seja, é a interpretação que os doutrinadores dão à lei. Vê-se que a doutrina não cria normas, mas tão somente interpreta-as de forma que determinam o sentido e alcance dessa e norteiam o caminho do seu aplicador.

c) Jurisprudência é o resultado do trabalho dos aplicadores da lei ao caso concreto, especificamente, são decisões reiteradas dos Tribunais. Também não cria normas, ao contrário, assemelha-se à doutrina porque se trata de uma interpretação da legislação.

d) Costumes, de modo geral, são conceituados como os comportamentos reiterados que tem aceitação social. Ex: fila. Não há nenhuma regra jurídica que obrigue alguém a respeitar a fila, porém as pessoas respeitam porque esse é um costume, ou seja, um comportamento que está intrínseco no seio social.

Princípios

Alexandre Mazza (2017) define princípios como sendo regras condensadoras dos valores fundamentais de um sistema, cuja função é informar e enformar o ordenamento jurídico e o modo de atuação dos aplicadores e intérpretes do direito. De acordo com o administrativista, a função de informar deve-se ao fato de que os princípios possuem um núcleo valorativo essencial da ordem jurídica, ao passo que a função de enformar é caracterizada pelos contornos que conferem a determinada seara jurídica.

Mazza (2017) atribui dupla funcionalidade aos princípios, quais sejam, a **função hermenêutica** e a **função integrativa**. No que toca a função hermenêutica, os princípios são responsáveis por esclarecer o conteúdo dos demais dispositivos legais, quando os mesmos se mostrarem obscuros no ato de tutela dos casos concretos. Por meio da função integrativa, por sua vez, os princípios cumprem a tarefa de suprir eventuais lacunas legais observadas em matérias específicas e/ou diante das particularidades que permeiam a aplicação das normas aos casos concretos.

Os princípios possuem papel importantíssimo para o Direito Administrativo. Uma vez que trata-se de ramo jurídico **não codificado**, os princípios, além de exercerem função hermenêutica e integrativa, cumprem o papel de alinhar os dispositivos legais esparsos que compõe a seara do Direito Administrativo, conferindo-lhe coerência e unicidade.

Os princípios do Direito Administrativo podem ser **expressos**, ou seja, positivados, escritos na lei, ou **implícitos**, não positivados, não expressamente escritos na lei. Importa esclarecer que **não existe hierarquia** (grau de importância ou superioridade) **entre os princípios expressos e implícitos**, de forma que os últimos não são inferiores aos primeiros. Prova de tal afirmação, é o fato de que os dois princípios (ou supraprincípios) que dão forma o **Regime Jurídico Administrativo**, são implícitos.

- **Regime Jurídico Administrativo:** O Regime Jurídico Administrativo é formado por todos os princípios e demais dispositivos legais que compõe o Direito Administrativo. Entretanto, é correta a afirmação de que as bases desse regime são lançadas por dois princípios centrais, ou supraprincípios, são eles: Supremacia do Interesse Público e Indisponibilidade do Interesse Público.

→ **Supremacia do Interesse Público:** Também denominado supremacia do interesse público sobre o privado, o supraprincípio invoca a necessidade da sobreposição dos interesses da coletividade sobre os individuais. A defesa do interesse público confere ao Estado uma série de prerrogativas (“vantagens” atribuídas pelo Direito Público) que permite uma atuação **desigual** em relação ao particular.

São exemplos de prerrogativas da Administração Pública: A imprescritibilidade dos bens públicos, ou seja, a impossibilidade de aquisição de bens da Administração Pública mediante ação de usucapião; a possibilidade que a Administração Pública possui de rescindir os contratos administrativos de forma unilateral, ou seja, independente da expressão de vontade do particular contratado; a possibilidade de requisitar os bens dos particulares mediante situação de iminente perigo para população, entre outros.

→ **Indisponibilidade do Interesse Público:** O supraprincípio da indisponibilidade do interesse público tem como principal função orientar a atuação dos agentes públicos, que, no exercício da função administrativa, devem atuar em nome e em prol dos interesses da Administração Pública. Indisponibilidade significa que os agentes públicos não poderão renunciar poderes (que são também deveres) e competências a eles atribuídos em prol da consecução do interesse público.

Ademais, uma vez que o agente público goza das prerrogativas de atuação conferidas pela supremacia do interesse público, a indisponibilidade do interesse público, a fim de impedir que tais prerrogativas sejam desvirtuadas e utilizadas para a consecução de interesses privados, impõe limitações à atuação dos agentes públicos.

São exemplos de limitações impostas aos agentes públicos: A necessidade de aprovação em concurso público para o provimento dos cargos públicos e a necessidade do procedimento licitatório para contratação de serviços e aquisição de bens para Administração Pública.

• Princípios Administrativos Clássicos:

O art. 37, caput da Constituição Federal disciplina que a Administração Pública direta e indireta, tanto no que diz respeito ao desempenho do serviço público, quanto no que concerne ao exercício da função econômica, deverá obedecer aos princípios da Legalidade, Impessoalidade, Moralidade, Publicidade e Eficiência, os famigerados princípios do LIMPE.

Legalidade: O princípio da legalidade, no Direito Administrativo, ramo do Direito Público, possui um significado diferente do que apresenta no Direito Privado. Para o Direito Privado, considera-se legal toda e qualquer conduta do indivíduo que não esteja defesa em lei, que não contrarie a lei. Para o Direito Administrativo, legalidade significa subordinação à lei, assim, o administrador só poderá atuar no momento e da maneira que a lei permite. Nesse sentido, havendo omissão legislativa (lacuna legal, ausência de previsão legal) em determinada matéria, o administrador não poderá atuar, estará diante de uma vedação.

Importante! O princípio da legalidade considera a lei em sentido amplo, assim, compreende-se como lei qualquer espécie normativa prevista pelo art. 59 da Constituição Federal.

Impessoalidade: O princípio da impessoalidade deve ser analisado sob duas óticas, são elas:

a) Impessoalidade sob a ótica da atuação da Administração Pública em relação aos administrados: O administrado deve pautar sua atuação na **não discriminação** e na **não concessão de privilégios** aos indivíduos que o ato atingirá, o que significa que sua atuação deverá estar calcada na neutralidade e na objetividade, não na subjetividade.

Sobre o assunto, Matheus Carvalho (2017) cita o exemplo do concurso público para provimento de cargos públicos. Ao nomear indivíduos para ocupação dos cargos em questão, o administrador estará vinculado a lista de aprovados no certame, não podendo selecionar qualquer outro sujeito.

b) Impessoalidade do administrador em relação a sua própria atuação: A compreensão desse tópico exige a leitura do parágrafo primeiro do art. 37 da CF/88. Vejamos: “A publicidade dos atos, programas, obras, serviços e campanhas dos órgãos públicos deverá ter caráter educativo, informativo ou de orientação social, **dela não podendo constar nomes, símbolos ou imagens que caracterizem promoção pessoal de autoridades ou servidores públicos.**”

Do dispositivo legal supratranscrito é possível inferir que o uso da máquina pública para fins de promoção pessoal de autoridades e agentes públicos constitui violação ao princípio da impessoalidade. Quando o agente público atua, no exercício da função administrativa, o faz em nome da Administração Pública, e não em nome próprio.

Assim, se o Prefeito João do município J, durante a inauguração de uma praça com espaço recreativo voltado para crianças, contrata um carro de som para transmitir a mensagem: “A nova praça é um presente do Prefeito João para a criançada do município J”, estará violando o princípio da impessoalidade.

Moralidade: Bom trato com a máquina pública. Atuação administrativa pautada nos princípios da ética, honestidade, probidade e boa fé. A moralidade na Administração Pública está intimamente ligada a **não corrupção, não se confundindo com o conceito de moralidade na vida privada.**

Publicidade: A publicidade é um mecanismo de controle dos atos administrativos por parte da sociedade, está associada à prestação de informação da atuação pública aos administrados. A regra é que a atuação administrativa seja pública, viabilizando, assim, o controle da sociedade. Entretanto, o princípio em questão não é absoluto, admitindo exceções previstas em lei. Dessa forma, em situações em que devam ser preservadas a segurança nacional, relevante interesse coletivo e intimidade, honra e vida privada, o princípio da publicidade será afastado.

Ademais, cumpre advertir que a publicidade é requisito de eficácia dos atos administrativos que se voltam para a sociedade, de forma que os mesmos não poderão produzir efeitos enquanto não publicados. Ex: Proibição de levar animais e andar de bicicleta em praça (bem público) recentemente inaugurada só será eficaz mediante placa com o aviso.

Eficiência (Inserido pela Emenda Constitucional 19/98): De acordo com esse princípio, a Administração Pública deve atingir os melhores resultados possíveis com o mínimo de gastos, ou seja, produzir mais utilizando menos. Com a eficiência, deseja-se rapidez, qualidade, presteza e menos desperdício de recursos possível.

O princípio da eficiência inspirou, por exemplo, a avaliação periódica de desempenho do servidor público.

• Demais princípios que desempenham papel fundamental no Direito Administrativo (CARVALHO, 2017)

Ampla Defesa e Contraditório (art. 5, LV da CF/88): São os princípios responsáveis por enunciar o direito do particular adquirir conhecimento sobre o que se passa em processos nos quais componha um dos polos (autor ou réu), bem como, de se manifestar acerca dos fatos que lhe são imputados. Contraditório e Ampla Defesa, portanto, são princípios que se complementam, devendo ser observados tanto em processos judiciais, **quanto em processos administrativos.** Em âmbito administrativo, a ampla defesa, conforme assevera Matheus Carvalho (2017), compreende tanto o direito à **defesa prévia**, direito de o particular se manifestar antes da decisão administrativa, a fim de formar o convencimento do administrador, quanto à **defesa técnica**, faculdade (possibilidade) que o particular possui de constituir procurador (advogado).

Importante! O processo administrativo admite o duplo grau de jurisdição, ou seja, a possibilidade de interpor recursos em face sentença desfavorável.

Inafastabilidade do Poder Judiciário (art. 5, inciso XXXV da CF/88): Insatisfeito com decisão proferida em âmbito administrativo, o particular poderá recorrer ao judiciário. Diz-se que a decisão administrativa não forma Coisa Julgada Material, ou seja, não afasta a apreciação da matéria pelo judiciário, pois, caso o fizesse, consistiria em violação ao princípio da Inafastabilidade do Poder Judiciário.

Ocorre que, de acordo com o princípio ora em análise, qualquer indivíduo que sofra lesão ou ameaça a direito, poderá, **sem ressalva**, recorrer ao Poder Judiciário.

Autotutela: De acordo com a **súmula 473 do STF**, por meio da autotutela, a Administração Pública pode rever os atos que pratica. A autotutela pode ser provocada pelo particular interessado, por meio do direito de petição, mas também pode ser exercida de ofício, ou seja, é possível que a Administração Pública reveja os atos que pratica sem que seja necessária qualquer provocação.

Motivação: É dever da Administração Pública justificar, motivar os atos que pratica. Isso ocorre devido ao fato de que a sociedade é a real titular do interesse público e, nessa qualidade, tem o direito de conhecer as questões que levaram a Administração Pública a praticar determinado ato em determinado momento. Existem exceções ao dever de motivar, exemplo, a nomeação e exoneração de servidores que ocupam cargos em comissão, conforme disciplina o art. 40, §13 da CF/88.

O princípio da motivação é tratado pelos seguintes dispositivos legais:

Art. 50 da lei 9.784/99 “ Os atos administrativos deverão ser motivados, com indicação dos fatos e dos fundamentos jurídicos.”

50, §1º da lei 9.784/99 “A motivação deve ser explícita, clara e congruente, podendo consistir em declaração de concordância com fundamentos de anteriores pareceres, informações, decisões ou propostas, que, neste caso, serão parte integrante do ato.”

O parágrafo primeiro do artigo cinquenta, de acordo com Matheus Carvalho (2017) diz respeito à **motivação aliunde**, que como o próprio dispositivo legal denuncia, ocorre quando o administrador recorre a motivação de atos anteriormente praticados para justificar o ato que expedirá.

Continuidade (Lei 8987/95): De acordo com o princípio da continuidade, a atividade administrativa deve ser contínua e não pode sofrer interrupções. A respeito deste princípio, Matheus Carvalho (2017) traz alguns questionamentos, vejamos:

→ Se a atividade administrativa deve ser contínua e ininterrupta, o servidor público não possui direito de greve?

Depende. Servidores militares não possuem direito de greve, tampouco de sindicalização. Em se tratando dos servidores civis, o direito de greve existe e deve ser exercido nos termos e condições da lei específica cabível. Tal lei específica, entretanto, nunca foi editada, de forma que STF decidiu que, diante da omissão, os servidores públicos civis poderão fazer greve nos moldes da Lei Geral de Greve.

→ É possível que o particular contratado pela Administração Pública se valha da exceção de contrato não cumprido?

Primeiramente, se faz necessário esclarecer que exceção de contrato não cumprido é o direito que a parte possui de não cumprir com suas obrigações contratuais caso a outra parte também não tenha cumprido com as dela.

Dessa forma, suponhamos que a Administração Pública deixa de fazer os pagamentos ao particular contratado, este poderá deixar de prestar o serviço pactuado?

Sim, entretanto só poderá fazê-lo após 90 dias de inadimplência, trata-se de garantia conferida pelo princípio da continuidade disciplinada pelo art. 78, XV da Lei 8.666/93.

→A interrupção de um serviço público em razão do inadimplemento do usuário fere o princípio da continuidade?

De acordo com o art. 6, § 3º da Lei 8987/95, a interrupção de serviço público em virtude do inadimplemento do usuário não fere o princípio da continuidade desde que haja **prévio aviso** ou seja configurada **situação de emergência**, contanto, ainda, que seja **preservado o interesse coletivo**.

Razoabilidade e Proporcionalidade: A atividade da Administração Pública deve obedecer a padrões plausíveis, aceitáveis para a sociedade. Diz-se então, que a atuação administrativa deve ser razoável. No que diz respeito à proporcionalidade, deve-se pensar em adequação entre a finalidade pretendida e os meios utilizados para o alcance dessa finalidade, por exemplo, não é razoável e proporcional que um servidor público que se ausenta de suas atividades por apenas um dia seja punido com a sanção de exoneração.

Isonomia: O princípio da isonomia consiste no tratamento igual aos indivíduos que se encontram na mesma situação e no tratamento diferenciado aos indivíduos que se encontram em situação de desigualdade. Exemplo: Tratamento diferenciado (“vantagens”) conferido às microempresas e empresas de pequeno porte no procedimento de licitação, a fim de que possam competir de forma mais justa junto às empresas detentoras de maior poder econômico.

Segurança Jurídica: Disciplinado pelo art. 2º, parágrafo único, XIII da Lei 9784/99 “ Nos processos administrativos será observada a interpretação da norma administrativa da forma que melhor garanta o atendimento do fim público a que se dirige, vedada aplicação retroativa de nova interpretação.”. Do dispositivo legal é possível extrair o fato de que não é possível aplicação retroativa de nova interpretação da norma em âmbito administrativo, visto que tal medida, ao ferir legítimas expectativas de direito dos administrados, constituiria lesão ao princípio da Segurança Jurídica.

QUESTÕES

01. (TRE/PE - Analista Judiciário - Área Administrativa – CES-PE/2017). O direito administrativo é

- (A) um ramo estanque do direito, formado e consolidado cientificamente.
- (B) um ramo do direito proximo relacionado ao direito constitucional e possui interfaces com os direitos processual, penal, tributário, do trabalho, civil e empresarial.
- (C) um sub-ramo do direito público, ao qual está subordinado.
- (D) um conjunto esparso de normas que, por possuir características próprias, deve ser considerado de maneira dissociada das demais regras e princípios.
- (E) um sistema de regras e princípios restritos à regulação interna das relações jurídicas entre agentes públicos e órgãos do Estado.

02. (TJ/CE - Analista Judiciário - Área Administrativa – CESPE).

Com relação ao conceito, ao objeto e às fontes do direito administrativo, assinale a opção correta.

(A) Consoante o critério negativo, o direito administrativo compreende as atividades desenvolvidas para a consecução dos fins estatais, incluindo as atividades jurisdicionais, porém excluindo as atividades legislativas.

(B) Pelo critério teleológico, o direito administrativo é o conjunto de princípios que regem a administração pública.

(C) Para a escola exegética, o direito administrativo tinha por objeto a compilação das leis existentes e a sua interpretação com base principalmente na jurisprudência dos tribunais administrativos.

(D) São considerados fontes primárias do direito administrativo os atos legislativos, os atos infra legais e os costumes.

(E) De acordo com o critério do Poder Executivo, o direito administrativo é conceituado como o conjunto de normas que regem as relações entre a administração e os administrados.

03. (Prefeitura de São Paulo – SP - Auditor Fiscal Municipal – CETRO). Entre as fontes principais do Direito Administrativo estão a lei, a doutrina, a jurisprudência e os costumes. Acerca dessas fontes, assinale a alternativa correta.

(A) A doutrina, em sentido amplo, é a fonte primária do Direito Administrativo. Ela influi na elaboração da lei e nas decisões contenciosas e não contenciosas, ordenando, assim, o próprio Direito Administrativo.

(B) A jurisprudência caracteriza-se pelo nacionalismo, isto é, enquanto a doutrina tende a universalizar-se, a jurisprudência tende a nacionalizar-se, pela contínua adaptação da lei e dos princípios teóricos ao caso concreto.

(C) Os costumes distinguem as regras que convêm ao Direito Público e ao Direito Privado. Assim como a doutrina, influi na elaboração da lei.

(D) A lei possui um caráter mais prático, mais objetivo, que a doutrina e os costumes, mas nem por isso se aparta de princípios teóricos.

(E) A doutrina, no Direito Administrativo Brasileiro, exerce ainda influência em razão da deficiência da legislação.

04. (TRF - 1ª REGIÃO - Estagiário – Direito - COPESE – UFPI/2019) Considerando as fontes do Direito Administrativo como regras ou comportamentos que provocam o surgimento de uma norma posta, assinale a alternativa que apresenta a descrição incorreta de fontes dispostas na doutrina.

(A) A lei, enquanto fonte do direito, demonstra que o Direito Administrativo é composto por um conjunto de normas reunidas em legislação única.

(B) O costume, representa a prática habitual de determinado grupo que o considera obrigatório.

(C) A jurisprudência traduz-se na reiteração dos julgamentos dos órgãos do Judiciário, sempre num mesmo sentido, e tem grande influência na construção do Direito.

(D) A doutrina pode ser conceituada como a lição de estudiosos do Direito, formando o sistema teórico de princípios aplicáveis ao Direito Positivo.

05. (UFRB - Assistente em Administração – UFRB/2019) O Direito Administrativo mantém estreita afinidade e íntimas relações com o Direito Constitucional, porque ambos cuidam da mesma entidade, que é o Estado. Assinale a alternativa que apresenta um aspecto do Direito Administrativo em que há divergência com o Direito Constitucional.

A) O cuidado da organização interna dos órgãos da Administração, seu pessoal e o funcionamento de seus serviços.

B) Os lineamentos gerais do Estado, instituição dos órgãos essenciais, definição dos direitos e garantias individuais.

C) A anatomia do Estado, cuidando de suas formas, de sua estrutura, de sua substância, no aspecto estático.

D) O interesse pela estrutura estatal e pela instituição política do governo.

GABARITO

| | |
|----|---|
| 01 | B |
| 02 | C |
| 03 | B |
| 04 | A |
| 05 | A |

REGIME JURÍDICO ADMINISTRATIVO: PRINCÍPIOS DO DIREITO ADMINISTRATIVO**Conceito**

O Direito Administrativo guarda suas próprias peculiaridades, à medida que confere à Administração Pública prerrogativas nas relações privadas e restringe a sua liberdade. Isso se deve ao fato de o Direito Administrativo ter por funções proteger os direitos individuais em face do Estado e, satisfazer os interesses coletivos.

É justamente por ser sua função satisfazer os interesses coletivos, que à Administração são conferidas prerrogativas e privilégios com vistas a limitar o exercício dos direitos individuais, visando o bem comum.

Maria Sylvia Zanella Di Pietro¹ ensina que: “A expressão *regime jurídico da Administração Pública* é utilizada para designar, em sentido amplo, os regimes de direito público e de direito privado a que pode submeter-se a Administração Pública. Já a expressão *regime jurídico administrativo* é reservada tão somente para abranger o conjunto de traços, de conotações, que tipificam o Direito Administrativo, colocando a Administração Pública numa posição privilegiada, vertical, na relação jurídico-administrativa.

Basicamente, pode-se dizer que o regime administrativo resume-se a duas palavras apenas: prerrogativas e sujeições.”

Neste contexto, os interesses coletivos são satisfeitos não só pela limitação, mas também pela prestação de serviços públicos à população.

O princípio da legalidade é o principal limitador da liberdade estatal, haja vista restringir a liberdade do Administrador que deve estrita obediência à lei. Esse princípio é uma garantia para o cidadão, pois o protege contra quaisquer abusos que porventura, queira o administrador cometer.

¹ DI PIETRO, Maria Sylvia Zanella. Direito Administrativo. 31ª Edição, 2018.

Contudo, a Administração Pública deve sujeitar-se ainda ao Direito como um todo, aos seus princípios e valores, para estar em conformidade com o princípio da legalidade.

Isso não retira da Administração sua autoridade, pelo contrário, é a lei quem confere autoridade à Administração, somente a limitando para a proteção do sujeito.

A autoridade da Administração é assegurada, posto que necessária para a consecução do bem coletivo, logo, é por causa da autoridade que à Administração são concedidos prerrogativas e privilégios diferentes daqueles concedidos pelo direito privado, o que lhe assegura a supremacia do interesse público sobre o particular.

O interesse público diz respeito à coletividade e, justamente por isso, deve-se sobrepor ao interesse individual, ou seja, particular.

A citada doutrinadora resume: *“Isto significa que a Administração Pública possui prerrogativas ou privilégios, desconhecidos na esfera do direito privado, tais como a autoexecutoriedade, a autotutela, o poder de expropriar, o de requisitar bens e serviços, o de ocupar temporariamente o imóvel alheio, o de instituir servidão, o de aplicar sanções administrativas, o de alterar e rescindir unilateralmente os contratos, o de impor medidas de polícia. Goza, ainda, de determinados privilégios como a imunidade tributária, prazos dilatados em juízo, juízo privativo, processo especial de execução, presunção de veracidade de seus atos.”*

Embora tenha todas essas prerrogativas e privilégios, existem também limitações as quais a Administração deve se sujeitar, sob pena de ter seus atos anulados ou até mesmo de ser a própria autoridade administrativa responsabilizada.

A soma das prerrogativas e restrições a que se sujeita a Administração pública e não se encontram nas relações entre os particulares constitui o regime jurídico administrativo.

Algumas dessas prerrogativas e restrições são expressas sob a forma de princípios.

Princípios expressos e implícitos da administração pública

Princípios são proposições que servem de base para toda estrutura de uma ciência, no Direito Administrativo não é diferente, temos os princípios que servem de alicerce para este ramo do direito público.

Os princípios podem ser expressos ou implícitos, os expressos são os consagrados no art. 37 da Constituição da República Federativa do Brasil, já os implícitos são aqueles que de alguma forma regem a atuação da Administração Pública.

Princípios Expressos

A Administração Pública deverá se pautar principalmente nos cinco princípios estabelecidos pelo *“caput”* do artigo 37 da Constituição da República Federativa do Brasil de 1988. Os princípios são os seguintes: **legalidade, impessoalidade, moralidade, publicidade e eficiência.**

Dica de Memorização - “L.I.M.P.E.”

Vejam os que prevê a Constituição Federal sobre o tema:

CAPÍTULO VII DA ADMINISTRAÇÃO PÚBLICA SEÇÃO I DISPOSIÇÕES GERAIS

Artigo 37- A administração pública direta e indireta de qualquer dos Poderes da União, dos Estados, do Distrito Federal e dos Municípios obedecerá aos princípios de legalidade, impessoalidade, moralidade, publicidade e eficiência e, também, ao seguinte: (...)

Princípio da Legalidade

O princípio da legalidade, um dos mais importantes princípios consagrados no ordenamento jurídico brasileiro, consiste no fato de que ***o administrador somente poderá fazer o que a lei permite.***

É importante ressaltar a diferença entre o princípio da legalidade estabelecido ao administrado e ao administrador. Para o administrador, o princípio da legalidade estabelece que ele somente poderá agir dentro dos parâmetros legais, conforme os ditames estabelecidos pela lei. Já, o princípio da legalidade visto sob a ótica do administrado, explicita que ninguém será obrigado a fazer ou deixar de fazer alguma coisa, senão em virtude de lei. Esta interpretação encontra abalamento no artigo 5º, II, da Constituição Federal de 1988.

Princípio da Impessoalidade

Este princípio estabelece que a Administração Pública, através de seus órgãos, não poderá, na execução das atividades, estabelecer diferenças ou privilégios, uma vez que deve imperar o interesse social e não o interesse particular.

De acordo com os ensinamentos de Di Pietro², o princípio da impessoalidade está intimamente relacionado com a finalidade pública.

“A Administração não pode atuar com vista a prejudicar ou beneficiar pessoas determinadas, uma vez que é sempre o interesse público que deve nortear o seu comportamento” Em interessante constatação, se todos são iguais perante a lei (art. 5º, *caput*) necessariamente o serão perante a Administração, que deverá atuar sem favoritismo ou perseguição, tratando a todos de modo igual, ou quando necessário, fazendo a discriminação necessária para se chegar à igualdade real e material.

Princípio da Moralidade Administrativa

A Administração Pública, de acordo com o princípio da moralidade administrativa, deve agir com boa-fé, sinceridade, probidade, lealdade e ética.

Tal princípio acarreta a obrigação ao administrador público de observar não somente a lei que condiciona sua atuação, mas também, regras éticas extraídas dos padrões de comportamento designados como moralidade administrativa (obediência à lei).

Não basta ao administrador ser apenas legal, deve também, ser honesto tendo como finalidade o bem comum.

É preciso entender que a moralidade como também a probidade administrativa consistem exclusivamente no dever de funcionários públicos exercerem (prestarem seus serviços) suas funções com honestidade. Não devem aproveitar os poderes do cargo ou função para proveito pessoal ou para favorecimento de outrem.

Princípio da Publicidade

O princípio da publicidade tem por objetivo a divulgação de atos praticados pela Administração Pública, obedecendo, todavia, as questões revestidas pela proteção do sigilo legal.

De acordo com as lições do eminente doutrinador Hely Lopes Meirelles³:

“O princípio da publicidade dos atos e contratos administrativos, além de assegurar seus efeitos externos, visa a propiciar seu conhecimento e controle pelos interessados e pelo povo em geral, através dos meios constitucionais...”

² DI PIETRO, Maria Sylvia Zanella. Direito Administrativo. 31ª Edição, 2018

³ MEIRELLES, Hely Lopes. Direito Administrativo Brasileiro. São Paulo: Malheiros, 2005

DIREITO CONSTITUCIONAL

1. Direito Constitucional, natureza, conceito e objeto. 01
2. Fundamentos constitucionais dos direitos e deveres fundamentais. Direitos e deveres individuais e coletivos. Direito à vida, à liberdade, à igualdade, à segurança e à propriedade. Direitos sociais. Nacionalidade. Cidadania e direitos políticos. Partidos políticos. 06
3. Organização do Estado Brasileiro. Organização Política Administrativa 33

DIREITO CONSTITUCIONAL, NATUREZA, CONCEITO E OBJETO

O Direito Constitucional é ramo complexo e essencial ao jurista no exercício de suas funções, afinal, a partir dele que se delinea toda a estrutura do ordenamento jurídico nacional.

Embora, para o operador do Direito brasileiro, a Constituição Federal de 1988 seja o aspecto fundamental do estudo do Direito Constitucional, impossível compreendê-la sem antes situar a referida Carta Magna na teoria do constitucionalismo.

A origem do direito constitucional está num movimento denominado constitucionalismo.

Constitucionalismo é o movimento político-social pelo qual se delinea a noção de que o Poder Estatal deve ser limitado, que evoluiu para um movimento jurídico defensor da imposição de normas escritas de caráter hierárquico superior que deveriam regular esta limitação de poder.

A ideologia de que o Poder Estatal não pode ser arbitrário fundamenta a noção de norma no ápice do ordenamento jurídico, regulamentando a atuação do Estado em todas suas esferas. Sendo assim, inaceitável a ideia de que um homem, o governante, pode ser maior que o Estado.

O objeto do direito constitucional é a Constituição, notadamente, a estruturação do Estado, o estabelecimento dos limites de sua atuação, como os direitos fundamentais, e a previsão de normas relacionadas à ideologia da ordem econômica e social. Este objeto se relaciona ao conceito material de Constituição. No entanto, há uma tendência pela ampliação do objeto de estudo do Direito Constitucional, notadamente em países que adotam uma Constituição analítica como o Brasil.

Conceito de Constituição

É delicado definir o que é uma Constituição, pois de forma pacífica a doutrina compreende que este conceito pode ser visto sob diversas perspectivas. Sendo assim, Constituição é muito mais do que um documento escrito que fica no ápice do ordenamento jurídico nacional estabelecendo normas de limitação e organização do Estado, mas tem um significado intrínseco sociológico, político, cultural e econômico.

Constituição no sentido sociológico

O sentido sociológico de Constituição foi definido por Ferdinand Lassale, segundo o qual toda Constituição que é elaborada tem como perspectiva os fatores reais de poder na sociedade. Neste sentido, aponta Lassale¹: “Colhem-se estes fatores reais de poder, registram-se em uma folha de papel, [...] e, a partir desse momento, incorporados a um papel, já não são simples fatores reais do poder, mas que se erigiram em direito, em instituições jurídicas, e quem atentar contra eles atentará contra a lei e será castigado”. Logo, a Constituição, antes de ser norma positivada, tem seu conteúdo delimitado por aqueles que possuem uma parcela real de poder na sociedade. Claro que o texto constitucional não explicitamente trará estes fatores reais de poder, mas eles podem ser depreendidos ao se observar favorecimentos implícitos no texto constitucional.

Constituição no sentido político

Carl Schmitt² propõe que o conceito de Constituição não está na Constituição em si, mas nas decisões políticas tomadas antes de sua elaboração. Sendo assim, o conceito de Constituição será estruturado por fatores como o regime de governo e a forma de Estado vigentes no momento de elaboração da lei maior. A Constituição é o produto de uma decisão política e variará conforme o modelo político à época de sua elaboração.

Constituição no sentido material

Pelo conceito material de Constituição, o que define se uma norma será ou não constitucional é o seu conteúdo e não a sua mera presença no texto da Carta Magna. Em outras palavras, determinadas normas, por sua natureza, possuem caráter constitucional. Afinal, classicamente a Constituição serve para limitar e definir questões estruturais relativas ao Estado e aos seus governantes.

Pelo conceito material de Constituição, não importa a maneira como a norma foi inserida no ordenamento jurídico, mas sim o seu conteúdo. Por exemplo, a lei da ficha limpa – Lei Complementar nº 135/2010 – foi inserida no ordenamento na forma de lei complementar, não de emenda constitucional, mas tem por finalidade regular questões de inelegibilidade, decorrendo do §9º do artigo 14 da Constituição Federal. A inelegibilidade de uma pessoa influencia no fator sufrágio universal, que é um direito político, logo, um direito fundamental. A Lei da Ficha Limpa, embora prevista como lei complementar, na verdade regula o que na Constituição seria chamado de elemento limitativo. Para o conceito material de Constituição, trata-se de norma constitucional.

Pelo conceito material de Constituição, não importa a maneira como a norma foi inserida no ordenamento jurídico, mas sim o seu conteúdo. Por exemplo, a lei da ficha limpa – Lei Complementar nº 135/2010 – foi inserida no ordenamento na forma de lei complementar, não de emenda constitucional, mas tem por finalidade regular questões de inelegibilidade, decorrendo do §9º do artigo 14 da Constituição Federal. A inelegibilidade de uma pessoa influencia no fator sufrágio universal, que é um direito político, logo, um direito fundamental. A Lei da Ficha Limpa, embora prevista como lei complementar, na verdade regula o que na Constituição seria chamado de elemento limitativo. Para o conceito material de Constituição, trata-se de norma constitucional.

Constituição no sentido formal

Como visto, o conceito de Constituição material pode abranger normas que estejam fora do texto constitucional devido ao conteúdo delas. Por outro lado, Constituição no sentido formal é definida exclusivamente pelo modo como a norma é inserida no ordenamento jurídico, isto é, tudo o que constar na Constituição Federal em sua redação originária ou for inserido posteriormente por emenda constitucional é norma constitucional, independentemente do conteúdo.

Neste sentido, é possível que uma norma sem caráter materialmente constitucional, seja formalmente constitucional, apenas por estar inserida no texto da Constituição Federal. Por exemplo, o artigo 242, §2º da CF prevê que “o Colégio Pedro II, localizado na cidade do Rio de Janeiro, será mantido na órbita federal”. Ora, evidente que uma norma que trata de um colégio não se insere nem em elementos organizacionais, nem limitativos e nem socioideológicos. Trata-se de norma constitucional no sentido formal, mas não no sentido material.

¹ LASSALLE, Ferdinand. *A Essência da Constituição*. 6. ed. Rio de Janeiro: Lumen Juris, 2001.

² SCHMITT, Carl. *Teoría de La Constitución*. Presentación de Francisco Ayala. 1. ed. Madrid: Alianza Universidad Textos, 2003.

Considerados os exemplos da Lei da Ficha Limpa e do Colégio Pedro II, pode-se afirmar que na Constituição Federal de 1988 e no sistema jurídico brasileiro como um todo não há perfeita correspondência entre regras materialmente constitucionais e formalmente constitucionais.

Constituição no sentido jurídico

Hans Kelsen representa o sentido conceitual jurídico de Constituição alocando-a no mundo do dever ser.

Ao tratar do dever ser, Kelsen³ argumentou que somente existe quando uma conduta é considerada objetivamente obrigatória e, caso este agir do dever ser se torne subjetivamente obrigatório, surge o costume, que pode gerar a produção de normas morais ou jurídicas; contudo, somente é possível impor objetivamente uma conduta por meio do Direito, isto é, a lei que estabelece o dever ser.

Sobre a validade objetiva desta norma de dever ser, Kelsen⁴ entendeu que é preciso uma correspondência mínima entre a conduta humana e a norma jurídica imposta, logo, para ser vigente é preciso ser eficaz numa certa medida, considerando eficaz a norma que é aceita pelos indivíduos de tal forma que seja pouco violada. Trata-se de noção relacionada à de norma fundamental hipotética, presente no plano lógico-jurídico, fundamento lógico-transcendental da validade da Constituição jurídico-positiva.

No entanto, o que realmente confere validade é o posicionamento desta norma de dever ser na ordem jurídica e a qualidade desta de, por sua posição hierarquicamente superior, estruturar todo o sistema jurídico, no qual não se aceitam lacunas.

Kelsen⁵ definiu o Direito como ordem, ou seja, como um sistema de normas com o mesmo fundamento de validade – a existência de uma norma fundamental. Não importa qual seja o conteúdo desta norma fundamental, ainda assim ela conferirá validade à norma inferior com ela compatível. Esta norma fundamental que confere fundamento de validade a uma ordem jurídica é a Constituição.

Pelo conceito jurídico de Constituição, denota-se a presença de um escalonamento de normas no ordenamento jurídico, sendo que a Constituição fica no ápice desta pirâmide.

Elementos da Constituição

Outra noção relevante é a dos elementos da Constituição. Basicamente, qualquer norma que se enquadre em um dos seguintes elementos é constitucional:

Elementos Orgânicos

Referem-se ao cerne organizacional do Estado, notadamente no que tange a:

a) Forma de governo – Como se dá a relação de poder entre governantes e governados. Se há eletividade e temporariedade de mandato, tem-se a forma da República, se há vitaliciedade e hereditariedade, tem-se Monarquia.

b) Forma de Estado – delimita se o poder será exercido de forma centralizada numa unidade (União), o chamado Estado Unitário, ou descentralizada entre demais entes federativos (União e Estados, classicamente), no denominado Estado Federal. O Brasil adota a forma Federal de Estado.

c) Sistema de governo – delimita como se dá a relação entre Poder Executivo e Poder Legislativo no exercício das funções do Estado, como maior ou menor independência e colaboração entre eles. Pode ser Parlamentarismo ou Presidencialismo, sendo que o Brasil adota o Presidencialismo.

³ KELSEN, Hans. *Teoria pura do Direito*. 6. ed. Tradução João Baptista Machado. São Paulo: Martins Fontes, 2003, p. 08-10.

⁴ *Ibid.*, p. 12.

⁵ *Ibid.*, p. 33.

d) Regime político – delimita como se dá a aquisição de poder, como o governante se ascende ao Poder. Se houver legitimação popular, há Democracia, se houver imposição em detrimento do povo, há Autocracia.

Elementos Limitativos

A função primordial da Constituição não é apenas definir e estruturar o Estado e o governo, mas também estabelecer limites à atuação do Estado. Neste sentido, não poderá fazer tudo o que bem entender, se sujeitando a determinados limites.

As normas de direitos fundamentais – categoria que abrange direitos individuais, direitos políticos, direitos sociais e direitos coletivos – formam o principal fator limitador do Poder do Estado, afinal, estabelecem até onde e em que medida o Estado poderá interferir na vida do indivíduo.

Elementos Socioideológicos

Os elementos socioideológicos de uma Constituição são aqueles que trazem a principiologia da ordem econômica e social.

Ciclos constitucionais: o movimento do constitucionalismo

Constitucionalismo é o movimento político-social pelo qual se delinea a noção de que o Poder Estatal deve ser limitado, que evoluiu para um movimento jurídico defensor da imposição de normas escritas de caráter hierárquico superior que deveriam regular esta limitação de poder.

A ideologia de que o Poder Estatal não pode ser arbitrário fundamenta a noção de norma no ápice do ordenamento jurídico, regulamentando a atuação do Estado em todas suas esferas. Sendo assim, inaceitável a ideia de que um homem, o governante, pode ser maior que o Estado.

Lei natural como primeiro limitador do arbítrio estatal

A ideia de limitação do arbítrio estatal, em termos teóricos, começa a ser delineada muito antes do combate ao absolutismo renascentista em si. Neste sentido, remonta-se à literatura grega. Na obra do filósofo Sófocles⁶ intitulada *Antígona*, a personagem se vê em conflito entre seguir o que é justo pela lei dos homens em detrimento do que é justo por natureza quando o rei Creonte impõe que o corpo de seu irmão não seja enterrado porque havia lutado contra o país. Neste sentido, a personagem Antígona defende, ao ser questionada sobre o descumprimento da ordem do rei: “sim, pois não foi decisão de Zeus; e a Justiça, a deusa que habita com as divindades subterrâneas, jamais estabeleceu tal decreto entre os humanos; tampouco acredito que tua proclamação tenha legitimidade para conferir a um mortal o poder de infringir as leis divinas, nunca escritas, porém irrevogáveis; não existem a partir de ontem, ou de hoje; são eternas, sim! E ninguém pode dizer desde quando vigoram! Decretos como o que proclamaste, eu, que não temo o poder de homem algum, posso violar sem merecer a punição dos deuses! [...]”. Em termos de discussão filosófica, muito se falou a respeito do Direito Natural, limitador do arbítrio estatal, antes da ascensão do absolutismo. Desde a filosofia grega clássica, passando pela construção da civilização romana com o pensamento de Cícero, culminando no pensamento da Idade Média fundado no cristianismo, notadamente pelo pensamento de Santo Agostinho e Santo Tomás de Aquino. No geral, compreende-se a existência de normas transcendentais que não precisam ser escritas para que devam ser consideradas existentes e, mais do que isso, consolida-se a premissa de que norma escrita contrária à lei natural não poderia ser norma válida.

⁶ SÓFOCLES. *Édipo rei / Antígona*. Tradução Jean Melville. São Paulo: Martin Claret, 2003, p. 96.

“A estes princípios, que são dados e não postos por convenção, os homens têm acesso através da razão comum a todos, e são estes princípios que permitem qualificar as condutas humanas como boas ou más – uma qualificação que promove uma contínua vinculação entre norma e valor e, portanto, entre Direito e Moral”⁷. Sendo assim, pela concepção de Direito Natural se funda o primeiro elemento axiológico do constitucionalismo, que é a limitação do arbítrio estatal.

Ascensão do absolutismo

As origens históricas do constitucionalismo remetem-se à negação do absolutismo, ao enfrentamento da ideia de que o rei, soberano, tudo poderia fazer quanto aos seus súditos.

No processo de ascensão do absolutismo europeu, a monarquia da Inglaterra encontrou obstáculos para se estabelecer no início do século XIII, sofrendo um revés. Ao se tratar da formação da monarquia inglesa, em 1215 os barões feudais ingleses, em uma reação às pesadas taxas impostas pelo Rei João Sem-Terra, impuseram-lhe a Magna Carta. Referido documento, em sua abertura, expõe a noção de concessão do rei aos súditos, estabelece a existência de uma hierarquia social sem conceder poder absoluto ao soberano, prevê limites à imposição de tributos e ao confisco, constituiu privilégios à burguesia e traz procedimentos de julgamento ao prever conceitos como o de devido processo legal, *habeas corpus* e júri. A Magna Carta de 1215 instituiu ainda um Grande Conselho que foi o embrião para o Parlamento inglês, embora isto não signifique que o poder do rei não tenha sido absoluto em certos momentos, como na dinastia Tudor. Havia um absolutismo de fato, mas não de Direito. Com efeito, em termos documentais, a Magna Carta de 1215 já indicava uma ideia contemporânea de constitucionalismo que viria a surgir – a de norma escrita com fulcro de limitadora do Poder Estatal.

Em geral, o absolutismo europeu foi marcado profundamente pelo antropocentrismo, colocando o homem no centro do universo, ocupando o espaço de Deus. Naturalmente, as premissas da lei natural passaram a ser questionadas, já que geralmente se associavam à dimensão do divino. A negação plena da existência de direitos inatos ao homem implicava em conferir um poder irrestrito ao soberano, o que gerou consequências que desagradavam a burguesia. Não obstante, falava-se em Direito Natural do soberano de fazer o que bem entendesse, por sua herança divina do poder.

O *príncipe*, obra de Maquiavel (1469 D.C. - 1527 D.C.) considerada um marco para o pensamento absolutista, relata com precisão este contexto no qual o poder do soberano poderia se sobrepor a qualquer direito alegadamente inato ao ser humano desde que sua atitude garantisse a manutenção do poder. Maquiavel⁸ considera “na conduta dos homens, especialmente dos príncipes, contra a qual não há recurso, os fins justificam os meios. Portanto, se um príncipe pretende conquistar e manter o poder, os meios que empregue serão sempre tidos como honrosos, e elogiados por todos, pois o vulgo atenta sempre para as aparências e os resultados”.

Os monarcas dos séculos XVI, XVII e XVIII agiam de forma autocrática, baseados na teoria política desenvolvida até então que negava a exigência do respeito ao Direito Natural no espaço público. Somente num momento histórico posterior se permitiu algum resgate da aproximação entre a Moral e o Direito, qual seja o da Revolução Intelectual dos séculos XVII e XVIII, com o movimento do Iluminismo, que conferiu alicerce para as Revoluções Francesa e

Industrial – ainda assim a visão antropocentrista permaneceu, mas começou a se consolidar a ideia de que não era possível que o soberano impusesse tudo incondicionalmente aos seus súditos.

Iluminismo e o pensamento contratualista

O Iluminismo lançou base para os principais eventos que ocorreram no início da Idade Contemporânea, quais sejam as Revoluções Francesa, Americana e Industrial. Tiveram origem nestes movimentos todos os principais fatos do século XIX e do início do século XX, por exemplo, a disseminação do liberalismo burguês, o declínio das aristocracias fundiárias e o desenvolvimento da consciência de classe entre os trabalhadores⁹.

John Locke (1632 D.C. - 1704 D.C.) foi um dos pensadores da época, transportando o racionalismo para a política, refutando o Estado Absolutista, idealizando o direito de rebelião da sociedade civil e afirmando que o contrato entre os homens não retiraria o seu estado de liberdade. Ao lado dele, pode ser colocado Montesquieu (1689 D.C. - 1755 D.C.), que avançou nos estudos de Locke e na obra *O Espírito das Leis* estabeleceu em definitivo a clássica divisão de poderes: Executivo, Legislativo e Judiciário. Por fim, merece menção o pensador Rousseau (1712 D.C. - 1778 D.C.), defendendo que o homem é naturalmente bom e formulando na obra *O Contrato Social* a teoria da vontade geral, aceita pela pequena burguesia e pelas camadas populares face ao seu caráter democrático. Enfim, estes três contratualistas trouxeram em suas obras as ideias centrais das Revoluções Francesa e Americana. Em comum, defendiam que o Estado era um mal necessário, mas que o soberano não possuía poder divino/absoluto, sendo suas ações limitadas pelos direitos dos cidadãos submetidos ao regime estatal. No entanto, Rousseau era o pensador que mais se diferenciava dos dois anteriores, que eram mais individualistas e trouxeram os principais fundamentos do Estado Liberal, porque defendia a entrega do poder a quem realmente estivesse legitimado para exercê-lo, pensamento que mais se aproxima da atual concepção de democracia.

Com efeito, o texto constitucional tem a aptidão de exteriorizar, dogmatizar, este contrato social celebrado entre a sociedade e o Estado. Neste sentido, a Declaração Francesa dos Direitos do Homem e do Cidadão de 1789 foi o primeiro passo escrito para o estabelecimento de uma Constituição Escrita na França, datada de 1791; ao passo que a Constituição dos Estados Unidos da América foi estabelecida em 1787, estando até hoje vigente com poucas emendas, notadamente por se tratar de texto sintético com apenas 7 artigos.

Rumos do constitucionalismo

A partir dos mencionados eventos históricos, o constitucionalismo alçou novos rumos. Hoje, é visto não apenas como fator de limitação do Poder Estatal, mas como verdadeiro vetor social que guia à efetivação de direitos e garantias fundamentais e que busca a construção de uma sociedade mais justa e fraterna.

Histórico das Constituições Brasileiras

Constituição Política do Império do Brasil de 25 de março de 1824

Trata-se do texto constitucional outorgado pelo imperador Dom Pedro I após a independência brasileira em 07 de setembro de 1822. Inicialmente, o imperador havia chamado os representantes da província para discutirem o seu texto, mas dissolveu a Assembleia e nomeou pessoas que elaboraram a Carta que posteriormente ele outorgou.

⁹ BURNS, Edward McNall. *História da civilização ocidental: do homem das cavernas às naves espaciais*. 43. ed. Atualização Robert E. Lerner e Standisch Meacham. São Paulo: Globo, 2005. v. 2.

⁷ LAFER, Celso. *A reconstrução dos direitos humanos: um diálogo com o pensamento de Hannah Arendt*. São Paulo: Cia. das Letras, 2009, p. 16.

⁸ MAQUIAVEL, Nicolau. *O príncipe*. Tradução Pietro Nassetti. São Paulo: Martin Claret, 2007, p. 111.

Uma de suas principais características é a criação de um Poder Moderador, exercido pelo imperador, que controlava os demais poderes, conforme o artigo 98 da referida Carta: “O Poder Moderador é a chave de toda a organização Política, e é delegado privativamente ao Imperador, como Chefe Supremo da Nação, e seu Primeiro Representante, para que incessantemente vele sobre a manutenção da Independência, equilíbrio, e harmonia dos mais Poderes Políticos”. Sendo assim, criava um Estado imperial, unitário (centralizado no imperador).

Foi a que por mais tempo vigorou no Brasil – 65 anos. Era semirrígida, criando procedimentos diversos de alteração das normas constitucionais (única brasileira que teve esta característica). Estabelecia o catolicismo como religião oficial (Estado confessional). Não permitia que todos votassem, mas apenas os que demonstrassem certa renda (sufrágio censitário).

Constituição da República dos Estados Unidos do Brasil de 24 de fevereiro de 1891

Foi promulgada por representantes reunidos em Congresso Constituinte, presididos pelo primeiro presidente civil do Brasil (Estado presidencialista), Prudente de Moraes, após a queda do Império, diante da proclamação da República em 15 de novembro de 1889.

Em termos de modelo político, se inspirou no norte-americano, recentemente adotado após a independência das 13 colônias, denominado Estado federalista. Quanto ao modelo filosófico, seguiu o positivismo de Augusto Comte (do qual se extraiu o lema “Ordem e Progresso”).

O Estado deixa de ser confessional, não mais tendo a religião católica como oficial, se tornando um Estado laico.

Constituição da República dos Estados Unidos do Brasil de 16 de julho de 1934

Promulgada por uma Assembleia Nacional Constituinte reunida no Rio de Janeiro, a qual elegeu indiretamente Getúlio Vargas como Presidente da República. Decorreu de um delicado contexto histórico, após a quebra da Bolsa de Nova Iorque em 1929, entrando em crise a política do café com leite segundo a qual a indicação do Presidente deveria se revezar entre mineiros e paulistas. O paulista Washington Luís, em vez de respeitar a ordem, indicou outro paulista, Júlio Prestes, levando os mineiros a lançarem candidato de oposição, Getúlio Vargas. Com a Revolução de 1930, Washington Luís foi deposto e, após a derrota de São Paulo na Revolução Constitucionalista de 1932, entendeu-se que seria necessário elaborar uma nova Constituição.

Mantém o Estado presidencialista, republicano, federal e laico. A alteração mais sensível quanto à Constituição anterior consistiu na instauração do constitucionalismo social, garantindo expressamente os direitos fundamentais de segunda dimensão ao criar a Justiça do Trabalho, colacionar os direitos sociais e assegurar a educação fundamental gratuita, bem como estabelecendo o direito de voto da mulher.

Constituição dos Estados Unidos do Brasil de 10 de novembro de 1937

Sob o argumento de que um golpe comunista estaria se infiltrando no país (plano Cohen), Getúlio Vargas ab-rogou a Constituição de 1934 e outorgou a Carta de 1937. Sendo assim, trata-se de Constituição outorgada, fruto da concepção ideológica totalitária do integralismo. Esta Constituição foi apelidada de **polaca**, por ser influenciada pela Constituição totalitária da Polônia e por sua origem espúria, não genuína.

O federalismo foi mantido na teoria, mas na prática o que se percebia era a intervenção crescente da União nos Estados-membros pela nomeação dos interventores federais. Também a separação dos poderes se torna uma falácia, mediante a transferência de ampla competência legislativa ao Presidente e a conferência de poder a este para dissolver a Câmara dos Deputados e colocar em recesso o Conselho Federal. Neste sentido, na vigência desta Carta a atividade legislativa passou a se dar predominantemente pelos decretos-leis (ato legislativo do Presidente com força de lei federal), restando em recesso o Congresso Nacional.

Constituição dos Estados Unidos do Brasil de 18 de setembro de 1946

Em 29 de outubro de 1945 um golpe militar derrubou a ditadura de Vargas, depondo o então Presidente, que havia iniciado tentativas de restabelecer a alternância de poder, como a autorização de funcionamento dos partidos políticos, mas que após uma onda de manifestações para sua permanência parecia relutante (queremismo). Ao final de 1945 foram realizadas eleições diretas, que levaram ao poder o General Eurico Gaspar Dutra, candidato do Partido Social Democrático contra o candidato da União Democrática Nacional, Brigadeiro Eduardo Gomes.

Foi convocada Assembleia Nacional Constituinte que promulgou a Constituição de 1946 e restabeleceu o Estado Democrático de Direito, devolvendo autonomia aos Estados-membros.

Mantém o Estado presidencialista, republicano, federal e laico. Logo, o federalismo e a separação dos poderes deixam de ser mera fachada.

Nos anos 50, realizam-se eleições livres e diretas que reconduzem Getúlio ao poder, mas agora ele assume num contexto não ditatorial, com Poder Legislativo funcionando e Estados-membros independentes. Na tentativa de eliminar esta oposição, Getúlio organiza atentado contra seu líder, Carlos Lacerda, que é frustrado. Após, em 1955, Getúlio se suicida no palácio do catete.

Então, é eleito Juscelino Kubitschek de Oliveira, que cumpre com o propósito de transferir a capital do país ao planalto central (Brasília). Após seu mandato, é eleito Jânio da Silva Quadros, que renuncia numa tentativa de obter mais poderes porque imaginava que o Congresso se oporia à sua renúncia para evitar que João Goulart, seu vice, assumisse. Contudo, a renúncia foi aceita, emendando-se a Constituição para colocar João Goulart na posição de chefe de Estado e Tancredo Neves na de chefe de governo, mudança que foi rejeitada em plebiscito posterior, passando João Goulart a concentrar as duas funções no cargo de Presidente da República.

Constituição da República Federativa do Brasil de 24 de janeiro de 1967

Diante de iniciativas de João Goulart contra os interesses militares, é dado golpe em 31 de março de 1964, a princípio apoiado pela população. Então, os militares outorgam ato institucional pelo qual se revestem de poder normativo, passam a poder caçar parlamentares, suspender direitos políticos, restringir direitos e garantias e requerer nomeação de Presidente da República ao Congresso Nacional, findando as eleições diretas e livres. O segundo ato institucional põe o Congresso em recesso e extingue partidos políticos.

Este Congresso somente é ressuscitado para votar a Constituição enviada pelo Presidente, homologando-a sem qualquer autonomia. A Constituição é, assim, promulgada, mas não de forma democrática. Logo, pode ser considerada imposta, outorgada.

Em termos meramente teóricos, a Constituição de 1967 mantinha o Estado presidencialista, republicano, federal e laico. Contudo, de forma inegável concentrava os poderes na União e no Poder Executivo. Em verdade, a Constituição permitia esta concentração e intervenção, mas ela era regulamentada por meio dos atos institucionais, que reformavam a Constituição e derogavam seus dispositivos.

Entre os atos institucionais, destaca-se o denominado ato institucional nº 5, pelo qual continuaria em vigor a Constituição no que não contrariasse este ato, sendo que ele estabelecia uma restrição sem precedentes dos direitos individuais e políticos. O AI nº 5 foi uma resposta ao movimento de contestação ao sistema político que se fortalecia.

Em 17 de outubro de 1969 sobrevém a Emenda Constitucional nº 1/69, que altera a Constituição de 1967 de forma substancial, a ponto de ser considerada por parte da doutrina e pelo próprio Supremo Tribunal Federal como Constituição autônoma. Entre outras disposições, legalizava a pena de morte, a pena de banimento e validava os atos institucionais. Sendo assim, distanciava ainda mais o país do modelo democrático.

Histórico e Estrutura da Constituição Federal de 1988

O início da redemocratização do Brasil se deu no governo Geisel, que assumiu a presidência em março de 1974 prometendo dar início a um processo de redemocratização gradual e seguro, denominado distensão. A verdade é que a força militar estava desgastada e nem ao menos era mais viável manter o rigoroso controle exercido na ditadura. A era do chamado “milagre econômico” chegava ao fim, desencadeando-se movimentos de greve em todo país. Logo, não se tratou de ato nobre ou de boa vontade de Geisel ou dos militares.

No governo Geisel, é promulgada a Emenda Constitucional nº 11 à Constituição de 1967, revogando os atos institucionais. No início do governo seguinte, de Figueiredo, é promulgada a Lei da Anistia, retornando os banidos ao Brasil.

A primeira eleição neste contexto de redemocratização foi indireta, vencida por Tancredo Neves, que adoeceu antes de assumir, passando a posição a José Sarney. No governo Sarney foi convocada a Assembleia Constituinte, que elaborou a Constituição Federal de 1988.

Com efeito, após um longo período de 21 anos, o regime militar ditatorial no Brasil caiu, deflagrando-se num processo democrático. As forças de oposição foram beneficiadas neste processo de abertura, conseguindo relevantes conquistas sociais e políticas, processo que culminou na Constituição de 1988¹⁰.

“A luta pela normalização democrática e pela conquista do Estado de Direito Democrático começará assim que instalou o golpe de 1964 e especialmente após o AI5, que foi o instrumento mais autoritário da história política do Brasil. Tomará, porém, as ruas, a partir da eleição de Governadores em 1982. Intensificar-se-á, quando, no início de 1984, as multidões acorreram entusiásticas e ordeiras aos comícios em prol da eleição direta do Presidente da República, interpretando o sentimento da Nação, em busca do reequilíbrio da vida nacional, que só poderia consubstanciar-se numa nova ordem constitucional que refizesse o pacto político-social”¹¹.

¹⁰ PIOVESAN, Flávia. *Direitos Humanos e o Direito Constitucional Internacional*. 9. ed. São Paulo: Saraiva, 2008, p. 21-37.

¹¹ SILVA, José Afonso da. *Curso de direito constitucional positivo*. 25. ed. São Paulo: Malheiros, 2006.

A atual Constituição institucionaliza a instauração de um regime político democrático no Brasil, além de introduzir indiscutível avanço na consolidação legislativa dos direitos e garantias fundamentais e na proteção dos grupos vulneráveis brasileiros. Assim, a partir da Constituição de 1988 os direitos humanos ganharam relevo extraordinário, sendo este documento o mais abrangente e por menorizado de direitos fundamentais já adotado no Brasil¹².

Piovesan¹³ lembra que o texto de 1988 inova ao disciplinar primeiro os direitos e depois questões relativas ao Estado, diferente das demais, o que demonstra a prioridade conferida a estes direitos. Logo, na Constituição de 1988, o Estado não existe para o governo, mas sim para o povo.

Sendo assim, a Constituição Federal de 1988 foi promulgada, adotando um Estado presidencialista, republicano, federal e laico. Destaca-se que a escolha pela forma e pelo sistema de governo foi feita pela participação direta do povo mediante plebiscito realizado em 21 de abril de 1963, concernente à aprovação ou rejeição de Emenda Constitucional que adaptaria a Constituição ao novo modelo. A maioria votou pelo sistema republicano e pelo regime presidencialista, mantendo a estrutura da Constituição de 1988.

A Constituição Federal de 1988 adota a seguinte estrutura:

- PREÂMBULO, que tem a função introdutória ao texto constitucional, exteriorizando a ideologia majoritária da constituinte e que, sem dúvidas, tem importância por ser um elemento de interpretação. Há posição que afirma que o preâmbulo tem força normativa, da mesma forma que existe posição em sentido contrário.

- DISPOSIÇÕES PERMANENTES, divididas em títulos:

Título I – Dos princípios fundamentais;

Título II – Dos direitos e garantias fundamentais;

Título III – Da organização do Estado;

Título IV – Da organização dos Poderes;

Título V – Da defesa do Estado e das instituições democráticas;

Título VI – Da tributação e do orçamento;

Título VII – Da ordem econômica e financeira;

Título VIII – Da ordem social;

Título IX – Das disposições constitucionais gerais.

- DISPOSIÇÕES TRANSITÓRIAS, que traz disposições de direito intertemporal que têm por finalidade básica regulamentar a transição de um sistema constitucional para outro.

Além disso, também compõem o bloco de constitucionalidade em sentido estrito, isto é, são consideradas normas constitucionais:

- EMENDAS CONSTITUCIONAIS, que decorrem do Poder Constituinte derivado, reformando o texto constitucional.

- TRATADOS SOBRE DIREITOS HUMANOS APROVADOS NOS MOLDES DA EMENDA CONSTITUCIONAL Nº 45/2004 (art. 5º, §2º, CF), isto é, como se emenda constitucional fosse, em 2 turnos no Congresso Nacional por 3/5 do total dos membros de cada Casa.

Normas constitucionais

Todas as normas constitucionais são aplicáveis, mas é possível afirmar que existe um gradualismo eficaz, conforme entende Maria Helena Diniz .

A classificação das normas constitucionais quanto à eficácia jurídica, conforme doutrina clássica de José Afonso da Silva , estabelece uma divisão em 3 categorias.

¹² PIOVESAN, Flávia. *Direitos Humanos e o Direito Constitucional Internacional*. 9. ed. São Paulo: Saraiva, 2008, p. 21-37.

¹³ *Ibid.*, p. 21-37.

1. Manual de Redação Oficial da Presidência da República01

**MANUAL DE REDAÇÃO OFICIAL DA
PRESIDÊNCIA DA REPÚBLICA**

MANUAL DE REDAÇÃO DA PRESIDÊNCIA DA REPÚBLICA

Sinais e abreviaturas empregados

| | |
|--------------------|--|
| * | indica forma (em geral sintática) inaceitável ou agramatical |
| § | parágrafo |
| adj. adv. | adjunto adverbial |
| arc. | arcaico |
| art.; arts. | artigo; artigos |
| cf. | confronte |
| CN | Congresso Nacional |
| Cp. | compare |
| EM | Exposição de Motivos |
| f.v. | forma verbal |
| fem. | feminino |
| ind. | indicativo |
| ICP-Brasil | Infraestrutura de Chaves Públicas Brasileira |
| masc. | masculino |
| obj. dir. | objeto direto |
| obj. ind. | objeto indireto |
| p. | página |
| p. us. | pouco usado |
| pess. | peço |
| pl. | plural |
| pref. | prefixo |
| pres. | presente |
| Res. | Resolução do Congresso Nacional |
| RICD | Regimento Interno da Câmara dos Deputados |
| RISF | Regimento Interno do Senado Federal |
| s. | substantivo |
| s.f. | substantivo feminino |
| s.m. | substantivo masculino |
| SEII | Sistema Eletrônico de Informações |
| sing. | singular |
| tb. | também |
| v. | ver ou verbo |
| v. g. | <i>verbi gratia</i> |
| var. pop. | variante popular |

AS COMUNICAÇÕES OFICIAIS

ASPECTOS GERAIS DA REDAÇÃO OFICIAL

1 Panorama da comunicação oficial

A finalidade da língua é comunicar, quer pela fala, quer pela escrita. Para que haja comunicação, são necessários:

- alguém que comunique;
- algo a ser comunicado;
- alguém que receba essa comunicação.

No caso da redação oficial, quem comunica é sempre o serviço público (este/esta ou aquele/aquela Ministério, Secretaria, Departamento, Divisão, Serviço, Seção); o que se comunica é sempre algum assunto relativo às atribuições do órgão que comunica; e o destinatário dessa comunicação é o público, uma instituição privada ou outro órgão ou entidade pública, do Poder Executivo ou dos outros Poderes. Além disso, deve-se considerar a intenção do emissor e a finalidade do documento, para que o texto esteja adequado à situação comunicativa.

A necessidade de empregar determinado nível de linguagem nos atos e nos expedientes oficiais decorre, de um lado, do próprio caráter público desses atos e comunicações; de outro, de sua finalidade. Os atos oficiais, aqui entendidos como atos de caráter normativo, ou estabelecem regras para a conduta dos cidadãos, ou regulam o funcionamento dos órgãos e entidades públicos, o que só é alcançado se, em sua elaboração, for empregada a linguagem adequada. O mesmo se dá com os expedientes oficiais, cuja finalidade precípua é a de informar com clareza e objetividade.

2 O que é redação oficial

Em uma frase, pode-se dizer que redação oficial é a maneira pela qual o Poder Público redige comunicações oficiais e atos normativos. Neste Manual, interessa-nos tratá-la do ponto de vista da administração pública federal.

A redação oficial não é necessariamente árida e contrária à evolução da língua. É que sua finalidade básica – comunicar com objetividade e máxima clareza – impõe certos parâmetros ao uso que se faz da língua, de maneira diversa daquela da literatura, do texto jornalístico, da correspondência particular etc.

Apresentadas essas características fundamentais da redação oficial, passemos à análise pormenorizada de cada um de seus atributos.

3 Atributos da redação oficial

A redação oficial deve caracterizar-se por:

- clareza e precisão;
- objetividade;
- concisão;
- coesão e coerência;
- impessoalidade;
- formalidade e padronização; e
- uso da norma padrão da língua portuguesa.

Fundamentalmente, esses atributos decorrem da Constituição, que dispõe, no art. 37: “A administração pública direta, indireta, de qualquer dos Poderes da União, dos Estados, do Distrito Federal e dos Municípios obedecerá aos princípios de legalidade, impessoalidade, moralidade, publicidade e eficiência (...)”. Sendo a publicidade, a impessoalidade e a eficiência princípios fundamentais de toda a administração pública, devem igualmente nortear a elaboração dos atos e das comunicações oficiais.

3.1 Clareza e precisão

CLAREZA

A clareza deve ser a qualidade básica de todo texto oficial. Pode-se definir como claro aquele texto que possibilita imediata compreensão pelo leitor. Não se concebe que um documento oficial ou um ato normativo de qualquer natureza seja redigido de forma obscura, que dificulte ou impossibilite sua compreensão. A transparência é requisito do próprio Estado de Direito: é inaceitável que

um texto oficial ou um ato normativo não seja entendido pelos cidadãos. O princípio constitucional da publicidade não se esgota na mera publicação do texto, estendendo-se, ainda, à necessidade de que o texto seja claro.

Para a obtenção de clareza, sugere-se:

a) utilizar palavras e expressões simples, em seu sentido comum, salvo quando o texto versar sobre assunto técnico, hipótese em que se utilizará nomenclatura própria da área;

b) usar frases curtas, bem estruturadas; apresentar as orações na ordem direta e evitar intercalações excessivas. Em certas ocasiões, para evitar ambiguidade, sugere-se a adoção da ordem inversa da oração;

c) buscar a uniformidade do tempo verbal em todo o texto;

d) não utilizar regionalismos e neologismos;

e) pontuar adequadamente o texto;

f) explicitar o significado da sigla na primeira referência a ela; e

g) utilizar palavras e expressões em outro idioma apenas quando indispensáveis, em razão de serem designações ou expressões de uso já consagrado ou de não terem exata tradução. Nesse caso, grafe-as em itálico, conforme orientações do subitem 10.2 deste Manual.

PRECISÃO

O atributo da precisão complementa a clareza e caracteriza-se por:

a) articulação da linguagem comum ou técnica para a perfeita compreensão da ideia veiculada no texto;

b) manifestação do pensamento ou da ideia com as mesmas palavras, evitando o emprego de sinonímia com propósito meramente estilístico; e

c) escolha de expressão ou palavra que não confira duplo sentido ao texto.

É indispensável, também, a releitura de todo o texto redigido. A ocorrência, em textos oficiais, de trechos obscuros provém principalmente da falta da releitura, o que tornaria possível sua correção. Na revisão de um expediente, deve-se avaliar se ele será de fácil compreensão por seu destinatário. O que nos parece óbvio pode ser desconhecido por terceiros. O domínio que adquirimos sobre certos assuntos, em decorrência de nossa experiência profissional, muitas vezes, faz com que os tomemos como de conhecimento geral, o que nem sempre é verdade. Explicita, desenvolva, esclareça, precise os termos técnicos, o significado das siglas e das abreviações e os conceitos específicos que não possam ser dispensados.

A revisão atenta exige tempo. A pressa com que são elaboradas certas comunicações quase sempre compromete sua clareza. “Não há assuntos urgentes, há assuntos atrasados”, diz a máxima. Evite-se, pois, o atraso, com sua indesejável repercussão no texto redigido.

A clareza e a precisão não são atributos que se atinjam por si só: elas dependem estritamente das demais características da redação oficial, apresentadas a seguir.

3.2 Objetividade

Ser objetivo é ir diretamente ao assunto que se deseja abordar, sem voltas e sem redundâncias. Para conseguir isso, é fundamental que o redator saiba de antemão qual é a ideia principal e quais são as secundárias.

Procure perceber certa hierarquia de ideias que existe em todo texto de alguma complexidade: as fundamentais e as secundárias. Essas últimas podem esclarecer o sentido daquelas, detalhá-las, exemplificá-las; mas existem também ideias secundárias que não

acrescentam informação alguma ao texto, nem têm maior relação com as fundamentais, podendo, por isso, ser dispensadas, o que também proporcionará mais objetividade ao texto.

A objetividade conduz o leitor ao contato mais direto com o assunto e com as informações, sem subterfúgios, sem excessos de palavras e de ideias. É errado supor que a objetividade suprime a delicadeza de expressão ou torna o texto rude e grosseiro.

3.3 Concisão

A concisão é antes uma qualidade do que uma característica do texto oficial. Conciso é o texto que consegue transmitir o máximo de informações com o mínimo de palavras. Não se deve de forma alguma entendê-la como economia de pensamento, isto é, não se deve eliminar passagens substanciais do texto com o único objetivo de reduzi-lo em tamanho. Trata-se, exclusivamente, de excluir palavras inúteis, redundâncias e passagens que nada acrescentem ao que já foi dito.

Detalhes irrelevantes são dispensáveis: o texto deve evitar caracterizações e comentários supérfluos, adjetivos e advérbios inúteis, subordinação excessiva. A seguir, um exemplo¹ de período mal construído, prolixo:

Exemplo:

Apurado, com impressionante agilidade e precisão, naquela tarde de 2009, o resultado da consulta à população acriana, verificou-se que a esmagadora e ampla maioria da população daquele distante estado manifestou-se pela efusiva e indubitável rejeição da alteração realizada pela Lei no 11.662/2008. Não satisfeita, inconformada e indignada, com a nova hora legal vinculada ao terceiro fuso, a maioria da população do Acre demonstrou que a ela seria melhor regressar ao quarto fuso, estando cinco horas a menos que em Greenwich.

Nesse texto, há vários detalhamentos desnecessários, abusou-se no emprego de adjetivos (impressionante, esmagadora, ampla, inconformada, indignada), o que lhe confere carga afetiva injustificável, sobretudo em texto oficial, que deve primar pela impessoalidade. Eliminados os excessos, o período ganha concisão, harmonia e unidade:

Exemplo:

Apurado o resultado da consulta à população acreana, verificou-se que a maioria da população manifestou-se pela rejeição da alteração realizada pela Lei no 11.662/2008. Não satisfeita com a nova hora legal vinculada ao terceiro fuso, a maioria da população do Acre demonstrou que a ela seria melhor regressar ao quarto fuso, estando cinco horas menos que em Greenwich.

3.4 Coesão e coerência

É indispensável que o texto tenha coesão e coerência. Tais atributos favorecem a conexão, a ligação, a harmonia entre os elementos de um texto. Percebe-se que o texto tem coesão e coerência quando se lê um texto e se verifica que as palavras, as frases e os parágrafos estão entrelaçados, dando continuidade uns aos outros.

Alguns mecanismos que estabelecem a coesão e a coerência de um texto são: referência, substituição, elipse e uso de conjunção.

A referência diz respeito aos termos que se relacionam a outros necessários à sua interpretação. Esse mecanismo pode dar-se por retomada de um termo, relação com o que é precedente no texto, ou por antecipação de um termo cuja interpretação dependa do que se segue.

Exemplos:

O Deputado evitou a instalação da CPI da corrupção. Ele aguardou a decisão do Plenário.

O TCU apontou estas irregularidades: falta de assinatura e de identificação no documento.

A substituição é a colocação de um item lexical no lugar de outro(s) ou no lugar de uma oração.

Exemplos:

O Presidente assinou o acordo. O Chefe do Poder Executivo federal propôs reduzir as alíquotas.

O ofício está pronto. O documento trata da exoneração do servidor.

Os governadores decidiram acatar a decisão. Em seguida, os prefeitos fizeram o mesmo.

A elipse consiste na omissão de um termo recuperável pelo contexto.

Exemplo:

O decreto regulamenta os casos gerais; a portaria, os particulares. (Na segunda oração, houve a omissão do verbo “regulamenta”).

Outra estratégia para proporcionar coesão e coerência ao texto é utilizar conjunção para estabelecer ligação entre orações, períodos ou parágrafos.

Exemplo:

O Embaixador compareceu à reunião, pois identificou o interesse de seu Governo pelo assunto.

3.5 Impessoalidade

A impessoalidade decorre de princípio constitucional (Constituição, art. 37), e seu significado remete a dois aspectos: o primeiro é a obrigatoriedade de que a administração pública proceda de modo a não privilegiar ou prejudicar ninguém, de que o seu norte seja, sempre, o interesse público; o segundo, a abstração da pessoalidade dos atos administrativos, pois, apesar de a ação administrativa ser exercida por intermédio de seus servidores, é resultado tão-somente da vontade estatal.

A redação oficial é elaborada sempre em nome do serviço público e sempre em atendimento ao interesse geral dos cidadãos. Sendo assim, os assuntos objetos dos expedientes oficiais não devem ser tratados de outra forma que não a estritamente impessoal.

Percebe-se, assim, que o tratamento impessoal que deve ser dado aos assuntos que constam das comunicações oficiais decorre:

a) da ausência de impressões individuais de quem comunica: embora se trate, por exemplo, de um expediente assinado por Chefe de determinada Seção, a comunicação é sempre feita em nome do serviço público. Obtém-se, assim, uma desejável padronização, que permite que as comunicações elaboradas em diferentes setores da administração pública guardem entre si certa uniformidade;

b) da impessoalidade de quem recebe a comunicação: ela pode ser dirigida a um cidadão, sempre concebido como público, ou a uma instituição privada, a outro órgão ou a outra entidade pública. Em todos os casos, temos um destinatário concebido de forma homogênea e impessoal; e

c) do caráter impessoal do próprio assunto tratado: se o universo temático das comunicações oficiais se restringe a questões que dizem respeito ao interesse público, é natural não caber qualquer tom particular ou pessoal.

Não há lugar na redação oficial para impressões pessoais, como as que, por exemplo, constam de uma carta a um amigo, ou de um artigo assinado de jornal, ou mesmo de um texto literário. A redação oficial deve ser isenta da interferência da individualidade de quem a elabora. A concisão, a clareza, a objetividade e a formalidade de que nos valem para elaborar os expedientes oficiais contribuem, ainda, para que seja alcançada a necessária impessoalidade.

3.6 Formalidade e padronização

As comunicações administrativas devem ser sempre formais, isto é, obedecer a certas regras de forma (BRASIL, 2015a). Isso é válido tanto para as comunicações feitas em meio eletrônico (por exemplo, o e-mail, o documento gerado no SEI, o documento em html etc.), quanto para os eventuais documentos impressos.

É imperativa, ainda, certa formalidade de tratamento. Não se trata somente do correto emprego deste ou daquele pronome de tratamento para uma autoridade de certo nível, mais do que isso: a formalidade diz respeito à civilidade no próprio enfoque dado ao assunto do qual cuida a comunicação.

A formalidade de tratamento vincula-se, também, à necessária uniformidade das comunicações. Ora, se a administração pública federal é una, é natural que as comunicações que expeça sigam o mesmo padrão. O estabelecimento desse padrão, uma das metas deste Manual, exige que se atente para todas as características da redação oficial e que se cuide, ainda, da apresentação dos textos.

A digitação sem erros, o uso de papéis uniformes para o texto definitivo, nas exceções em que se fizer necessária a impressão, e a correta diagramação do texto são indispensáveis para a padronização. Consulte o Capítulo II, “As comunicações oficiais”, a respeito de normas específicas para cada tipo de expediente.

Em razão de seu caráter público e de sua finalidade, os atos normativos e os expedientes oficiais requerem o uso do padrão culto do idioma, que acata os preceitos da gramática formal e emprega um léxico compartilhado pelo conjunto dos usuários da língua. O uso do padrão culto é, portanto, imprescindível na redação oficial por estar acima das diferenças lexicais, morfológicas ou sintáticas, regionais; dos modismos vocabulares e das particularidades linguísticas.

Recomendações:

- a língua culta é contra a pobreza de expressão e não contra a sua simplicidade;
- o uso do padrão culto não significa empregar a língua de modo rebuscado ou utilizar figuras de linguagem próprias do estilo literário;
- a consulta ao dicionário e à gramática é imperativa na redação de um bom texto.

Pode-se concluir que não existe propriamente um padrão oficial de linguagem, o que há é o uso da norma padrão nos atos e nas comunicações oficiais. É claro que haverá preferência pelo uso de determinadas expressões, ou será obedecida certa tradição no emprego das formas sintáticas, mas isso não implica, necessariamente, que se consagre a utilização de uma forma de linguagem burocrática. O jargão burocrático, como todo jargão, deve ser evitado, pois terá sempre sua compreensão limitada.

AS COMUNICAÇÕES OFICIAIS

4 Introdução

A redação das comunicações oficiais deve, antes de tudo, seguir os preceitos explicitados no Capítulo I, “Aspectos gerais da redação oficial”. Além disso, há características específicas de cada tipo de expediente, que serão tratadas em detalhe neste capítulo. Antes de passarmos à sua análise, vejamos outros aspectos comuns a quase todas as modalidades de comunicação oficial.

4.1 Pronomes de tratamento

Tradicionalmente, o emprego dos pronomes de tratamento adota a segunda pessoa do plural, de maneira indireta, para referenciar atributos da pessoa à qual se dirige. Na redação oficial, é necessário atenção para o uso dos pronomes de tratamento em três momentos distintos: no endereçamento, no vocativo e no corpo do texto. No vocativo, o autor dirige-se ao destinatário no início do documento. No corpo do texto, pode-se empregar os pronomes de tratamento em sua forma abreviada ou por extenso. O endereçamento é o texto utilizado no envelope que contém a correspondência oficial.

A seguir, alguns exemplos de utilização de pronomes de tratamento no texto oficial

| Autoridade | Endereçamento | Vocativo | Tratamento no corpo do texto | Abreviatura |
|--|------------------------------|---|------------------------------|-------------|
| Presidente República | da A Sua Excelência o Senhor | Excelentíssimo Senhor Presidente da República, | Vossa Excelência | Não se usa |
| Presidente Congresso Nacional | do A Sua Excelência o Senhor | Excelentíssimo Senhor Presidente do Congresso Nacional, | Vossa Excelência | Não se usa |
| Presidente Supremo Tribunal Federal | do A Sua Excelência o Senhor | Excelentíssimo Senhor Presidente do Supremo Tribunal Federal, | Vossa Excelência | Não se usa |
| Vice-Presidente da República | A Sua Excelência o Senhor | Senhor Vice-Presidente da República, | Vossa Excelência | V. Exa. |
| Ministro Estado | de A Sua Excelência o Senhor | Senhor Ministro, | Vossa Excelência | V. Exa. |
| Secretário-Executivo de Ministério e demais ocupantes de cargos de natureza especial | A Sua Excelência o Senhor | Senhor Secretário-Executivo, | Vossa Excelência | V. Exa. |

| Autoridade | Endereçamento | Vocativo | Tratamento no corpo do texto | Abreviatura |
|---|------------------------------|---|------------------------------|-------------|
| Embaixador | A Sua Excelência o Senhor | Senhor Embaixador, | Vossa Excelência | V. Exa. |
| Oficial-General das Forças Armadas | A Sua Excelência o Senhor | Senhor + Posto, | Vossa Excelência | V. Exa. |
| Outros postos militares | Ao Senhor | Senhor + Posto, | Vossa Senhoria | V. Sa. |
| Senador República | da A Sua Excelência o Senhor | Senhor Senador, | Vossa Excelência | V. Exa. |
| Deputado Federal | A Sua Excelência o Senhor | Senhor Deputado, | Vossa Excelência | V. Exa. |
| Ministro do Tribunal de Contas da União | de A Sua Excelência o Senhor | Senhor Ministro do Tribunal de Contas da União, | Vossa Excelência | V. Exa. |
| Ministro dos Tribunais Superiores | A Sua Excelência o Senhor | Senhor Ministro, | Vossa Excelência | V. Exa. |

Os exemplos acima são meramente exemplificativos. A profusão de normas estabelecendo hipóteses de tratamento por meio do pronome “Vossa Excelência” para categorias específicas tornou inviável arrolar todas as hipóteses.

4.1.1 Concordância com os pronomes de tratamento

Os pronomes de tratamento apresentam certas peculiaridades quanto às concordâncias verbal, nominal e pronominal. Embora se refiram à segunda pessoa gramatical (à pessoa com quem se fala), levam a concordância para a terceira pessoa. Os pronomes Vossa Excelência ou Vossa Senhoria são utilizados para se comunicar diretamente com o receptor.

Exemplo:
Vossa Senhoria designará o assessor.

Da mesma forma, os pronomes possessivos referidos a pronomes de tratamento são sempre os da terceira pessoa.

Exemplo:
Vossa Senhoria designará seu substituto. (E não “Vossa Senhoria designará vosso substituto”)

Já quanto aos adjetivos referidos a esses pronomes, o gênero gramatical deve coincidir com o sexo da pessoa a que se refere, e não com o substantivo que compõe a locução.

Exemplos:
Se o interlocutor for homem, o correto é: Vossa Excelência está atarefado.
Se o interlocutor for mulher: Vossa Excelência está atarefada.
O pronome Sua Excelência é utilizado para se fazer referência a alguma autoridade (indiretamente).

Exemplo:
A Sua Excelência o Ministro de Estado Chefe da Casa Civil (por exemplo, no endereçamento do expediente)

4.2 Signatário

4.2.1 Cargos interino e substituto

Na identificação do signatário, depois do nome do cargo, é possível utilizar os termos interino e substituto, conforme situações a seguir: interino é aquele nomeado para ocupar transitoriamente cargo público durante a vacância; substituto é aquele designado para exercer as atribuições de cargo público vago ou no caso de afastamento e impedimentos legais ou regulamentares do titular. Esses termos devem ser utilizados depois do nome do cargo, sem hífen, sem vírgula e em minúsculo.

Exemplos:
Diretor-Geral interino
Secretário-Executivo substituto

4.2.2 Signatárias do sexo feminino

Na identificação do signatário, o cargo ocupado por pessoa do sexo feminino deve ser flexionado no gênero feminino.

Exemplos:
Ministra de Estado
Secretária-Executiva interina
Técnica Administrativa
Coordenadora Administrativa

4.3 Grafia de cargos compostos

Escrevem-se com hífen:

a) cargos formados pelo adjetivo “geral”: diretor-geral, relator-geral, ouvidor-geral;

b) postos e gradações da diplomacia: primeiro-secretário, segundo-secretário;

c) postos da hierarquia militar: tenente-coronel, capitão-tenente;

Atenção: nomes compostos com elemento de ligação preposicionado ficam sem hífen: general de exército, general de brigada, tenente-brigadeiro do ar, capitão de mar e guerra;

d) cargos que denotam hierarquia dentro de uma empresa: diretor-presidente, diretor-adjunto, editor-chefe, editor-assistente, sócio-gerente, diretor-executivo;

e) cargos formados por numerais: primeiro-ministro, primeira-dama;

f) cargos formados com os prefixos “ex” ou “vice”: ex-diretor, vice-coordenador.

O novo Acordo Ortográfico tornou opcional o uso de iniciais maiúsculas em palavras usadas reverencialmente, por exemplo para cargos e títulos (exemplo: o Presidente francês ou o presidente francês). Porém, em palavras com hífen, após se optar pelo uso da maiúscula ou da minúscula, deve-se manter a escolha para a grafia de todos os elementos hifenizados: pode-se escrever “Vice-Presidente” ou “vice-presidente”, mas não “Vice-presidente”.

4.4 Vocativo

O vocativo é uma invocação ao destinatário. Nas comunicações oficiais, o vocativo será sempre seguido de vírgula.

Em comunicações dirigidas aos Chefes de Poder, utiliza-se a expressão Excelentíssimo Senhor ou Excelentíssima Senhora e o cargo respectivo, seguidos de vírgula.

Exemplos:

Excelentíssimo Senhor Presidente da República,
Excelentíssimo Senhor Presidente do Congresso Nacional,
Excelentíssimo Senhor Presidente do Supremo Tribunal Federal,

As demais autoridades, mesmo aquelas tratadas por Vossa Excelência, receberão o vocativo Senhor ou Senhora seguido do cargo respectivo.

Exemplos:

Senhora Senadora,
Senhor Juiz,
Senhora Ministra,

Na hipótese de comunicação com particular, pode-se utilizar o vocativo Senhor ou Senhora e a forma utilizada pela instituição para referir-se ao interlocutor: beneficiário, usuário, contribuinte, eleitor etc.

Exemplos:

Senhora Beneficiária,
Senhor Contribuinte,

Ainda, quando o destinatário for um particular, no vocativo, pode-se utilizar Senhor ou Senhora seguido do nome do particular ou pode-se utilizar o vocativo “Prezado Senhor” ou “Prezada Senhora”.

Exemplos:

Senhora [Nome],

Prezado Senhor,

Em comunicações oficiais, está abolido o uso de Digníssimo (DD) e de Ilustríssimo (Ilmo.).

Evite-se o uso de “doutor” indiscriminadamente. O tratamento por meio de Senhor confere a formalidade desejada.

5 O padrão ofício

Até a segunda edição deste Manual, havia três tipos de expedientes que se diferenciavam antes pela finalidade do que pela forma: o ofício, o aviso e o memorando. Com o objetivo de uniformizá-los, deve-se adotar nomenclatura e diagramação únicas, que sigam o que chamamos de padrão ofício.

A distinção básica anterior entre os três era:

a) aviso: era expedido exclusivamente por Ministros de Estado, para autoridades de mesma hierarquia;

b) ofício: era expedido para e pelas demais autoridades; e

c) memorando: era expedido entre unidades administrativas de um mesmo órgão.

Atenção: Nesta nova edição ficou abolida aquela distinção e passou-se a utilizar o termo ofício nas três hipóteses.

A seguir, será apresentada a estrutura do padrão ofício, de acordo com a ordem com que cada elemento aparece no documento oficial.

5.1 Partes do documento no padrão ofício

5.1.1 Cabeçalho

O cabeçalho é utilizado apenas na primeira página do documento, centralizado na área determinada pela formatação (ver subitem “5.2 Formatação e apresentação”).

No cabeçalho deverão constar os seguintes elementos:

a) brasão de Armas da República: no topo da página. Não há necessidade de ser aplicado em cores. O uso de marca da instituição deve ser evitado na correspondência oficial para não se sobrepor ao Brasão de Armas da República.

2 O desenho oficial atualizado do Brasão de Armas da República pode ser localizado no sítio eletrônico da Presidência da República, na seção Símbolos Nacionais.

No caso de documento a ser impresso, exclusivamente quando o signatário for o Presidente da República, Ministro de Estado ou a autoridade máxima de autarquia, será utilizado timbre em relevo branco, nos termos do disposto no Decreto no 80.739, de 14 de novembro de 1977.

b) nome do órgão principal;

c) nomes dos órgãos secundários, quando necessários, da maior para a menor hierarquia; e

d) espaçamento: entrelinhas simples (1,0).

Exemplo:

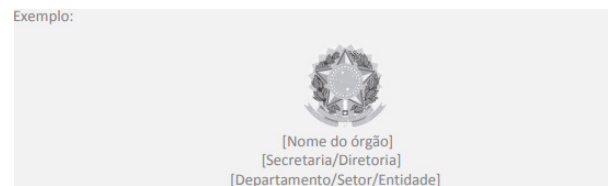

Os dados do órgão, tais como endereço, telefone, endereço de correspondência eletrônica, sítio eletrônico oficial da instituição, podem ser informados no rodapé do documento, centralizados.

| | |
|--|----|
| 1. Informática e outras Tecnologias – D.1 Sistemas Operacionais (Windows, Linux, Mac OS) | 01 |
| 2. Navegadores (Internet Explorer, Microsoft Edge, Mozilla Firefox e Google Chrome) | 30 |
| 3. Processador/Editor de Texto (MS Word, WordPerfect, BrOffice) | 40 |
| 4. D.4 Planilha Eletrônica (MS Excel) | 59 |
| 5. Softwares livres | 74 |
| 6. Conceitos e definições de Internet e Correio eletrônico. Aplicativos de Mensagens (WhatsApp, Telegram, Skype, Facebook Messenger) | 30 |
| 7. Aplicativos de Reunião Online (Microsoft Teams, Zoom Cloud Meetings, Google Duo, Google Meet, Blue Jeans Video Conferencing, Skype, Cisco Webex Meetings) | 76 |
| 8. Aplicativos e Ferramentas Google (Drive, Documentos, Planilhas, Apresentações) | 93 |

INFORMÁTICA E OUTRAS TECNOLOGIAS – SISTEMAS OPERACIONAIS (WINDOWS, LINUX, MAC OS)

WINDOWS 7

O Windows 7 é um dos sistemas operacionais mais populares desenvolvido pela Microsoft¹.

Visualmente o Windows 7 é semelhante ao seu antecessor, o Windows Vista, porém a interface é muito mais rica e intuitiva.

É Sistema Operacional multitarefa e para múltiplos usuários. O novo sistema operacional da Microsoft trouxe, além dos recursos do Windows 7, muitos recursos que tornam a utilização do computador mais amigável.

Algumas características não mudam, inclusive porque os elementos que constroem a interface são os mesmos.

Edições do Windows 7

- Windows 7 Starter;
- Windows 7 Home Premium;
- Windows 7 Professional;
- Windows 7 Ultimate.

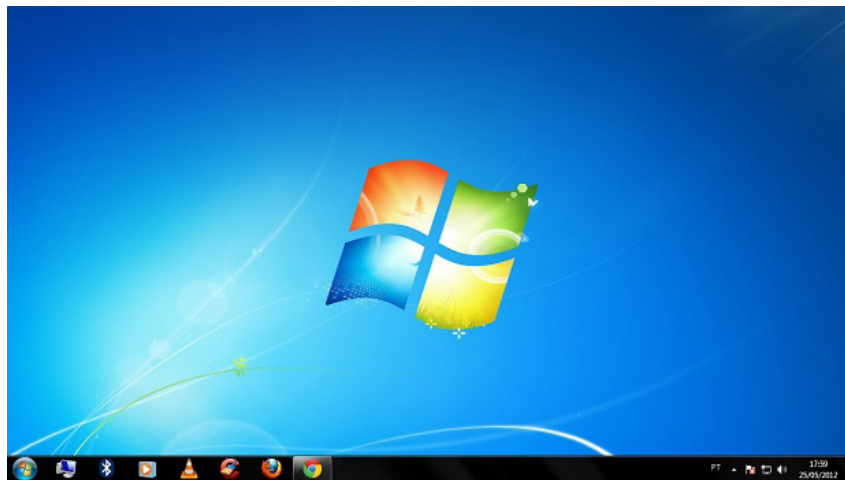
Área de Trabalho

Área de Trabalho do Windows 7.

Fonte: <https://www.techtudo.com.br/dicas-e-tutoriais/noticia/2012/05/como-ocultar-lixeria-da-area-de-trabalho-do-windows.html>

A Área de trabalho é composta pela maior parte de sua tela, em que ficam dispostos alguns ícones. Uma das novidades do Windows 7 é a interface mais limpa, com menos ícones e maior ênfase às imagens do plano de fundo da tela. Com isso você desfruta uma área de trabalho suave. A barra de tarefas que fica na parte inferior também sofreu mudanças significativas.

Barra de tarefas

- Avisar quais são os aplicativos em uso, pois é mostrado um retângulo pequeno com a descrição do(s) aplicativo(s) que está(ão) ativo(s) no momento, mesmo que algumas estejam minimizadas ou ocultas sob outra janela, permitindo assim, alternar entre estas janelas ou entre programas.

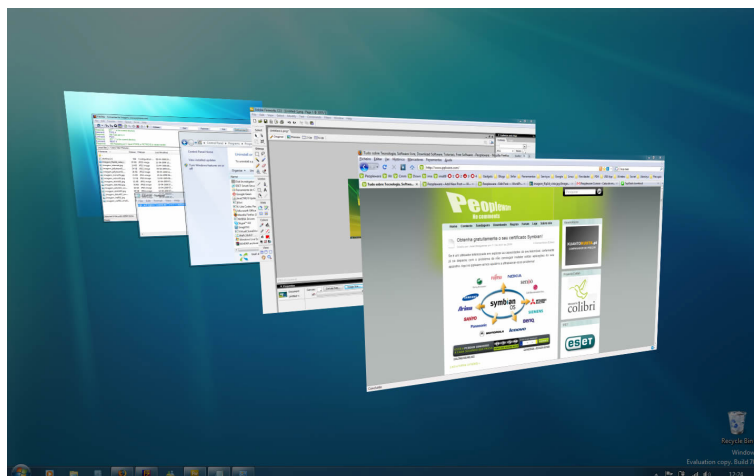

Alternar entre janelas.

Fonte: <https://pplware.sapo.pt/tutoriais/windows-7-flip-3d>

¹ <https://estudioaulas.com.br/img/ArquivosCurso/materialDemo/AulaDemo-4147.pdf>

- A barra de tarefas também possui o menu Iniciar, barra de inicialização rápida e a área de notificação, onde você verá o relógio.
- É organizada, consolidando os botões quando há muitos acumulados, ou seja, são agrupados automaticamente em um único botão.
- Outra característica muito interessante é a pré-visualização das janelas ao passar a seta do mouse sobre os botões na barra de tarefas.

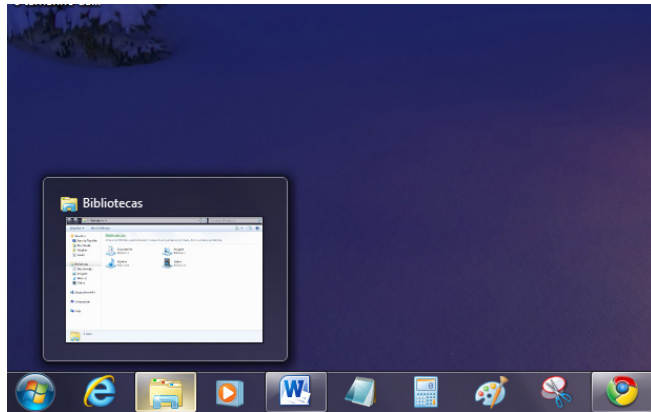

Pré-visualização de janela.

Fonte: <https://www.techtudo.com.br/dicas-e-tutoriais/noticia/2010/12/como-aumentar-o-tamanho-das-miniaturas-da-taskbar-do-windows-7.html>

Botão Iniciar



Botão Iniciar

Fonte: <https://br.ign.com/tech/47262/news/suporte-oficial-ao-windows-vista-acaba-em-11-de-abril>

O botão Iniciar é o principal elemento da Barra de Tarefas. Ele dá acesso ao Menu Iniciar, de onde se podem acessar outros menus que, por sua vez, acionam programas do Windows. Ao ser acionado, o botão Iniciar mostra um menu vertical com várias opções.

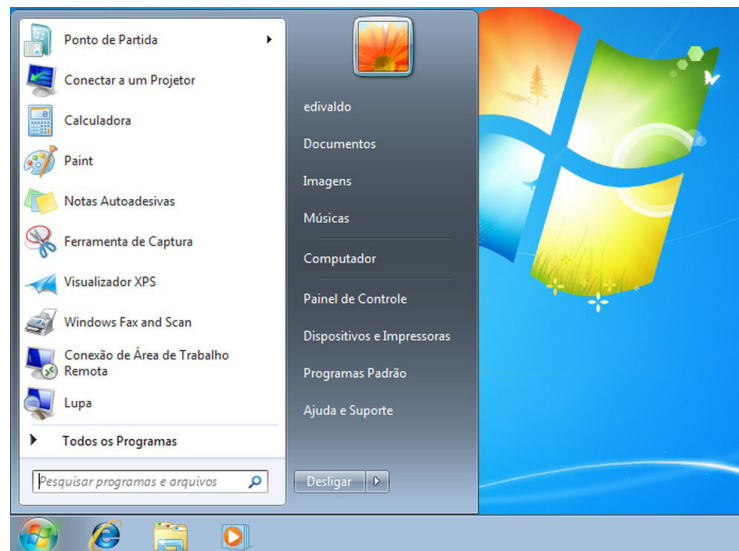

Menu Iniciar.

Fonte: <https://www.techtudo.com.br/dicas-e-tutoriais/2019/04/como-deixar-a-interface-do-windows-10-parecida-com-o-windows-7.ghtml>

Desligando o computador

O novo conjunto de comandos permite Desligar o computador, Bloquear o computador, Fazer Logoff, Trocar Usuário, Reiniciar, Suspender ou Hibernar.

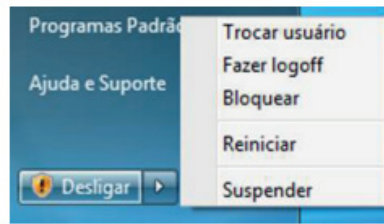

Ícones

Representação gráfica de um arquivo, pasta ou programa. Você pode adicionar ícones na área de trabalho, assim como pode excluir. Alguns ícones são padrões do Windows: Computador, Painel de Controle, Rede, Lixeira e a Pasta do usuário.

Windows Explorer

No computador, para que tudo fique organizado, existe o Windows Explorer. Ele é um programa que já vem instalado com o Windows e pode ser aberto através do Botão Iniciar ou do seu ícone na barra de tarefas.

Este é um dos principais utilitários encontrados no Windows 7. Permite ao usuário enxergar de forma interessante a divisão organizada do disco (em pastas e arquivos), criar outras pastas, movê-las, copiá-las e até mesmo apagá-las.

Com relação aos arquivos, permite protegê-los, copiá-los e movê-los entre pastas e/ou unidades de disco, inclusive apagá-los e também renomeá-los. Em suma, é este o programa que disponibiliza ao usuário a possibilidade de gerenciar todos os seus dados gravados.

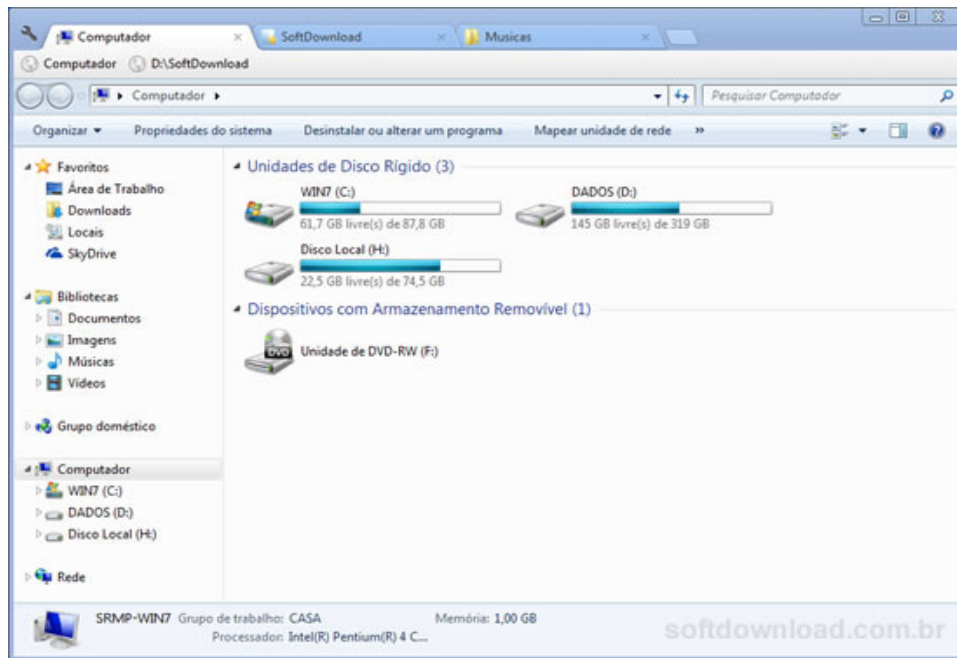

Fonte: <https://www.softdownload.com.br/adicione-guias-windows-explorer-clover-2.html>

Uma das novidades do Windows 7 são as Bibliotecas. Por padrão já consta uma na qual você pode armazenar todos os seus arquivos e documentos pessoais/trabalho, bem como arquivos de músicas, imagens e vídeos. Também é possível criar outra biblioteca para que você organize da forma como desejar.



Bibliotecas no Windows 7.

Fonte: <https://www.tecmundo.com.br/musica/3612-dicas-do-windows-7-aprenda-a-usar-o-recurso-bibliotecas.htm>

Aplicativos de Windows 7

O Windows 7 inclui muitos programas e acessórios úteis. São ferramentas para edição de texto, criação de imagens, jogos, ferramentas para melhorar o desempenho do computador, calculadora e etc.

A pasta Acessórios é acessível dando-se um clique no botão Iniciar na Barra de tarefas, escolhendo a opção Todos os Programas e no submenu, que aparece, escolha Acessórios.

Bloco de Notas

Aplicativo de edição de textos (não oferece nenhum recurso de formatação) usado para criar ou modificar arquivos de texto. Utilizado normalmente para editar arquivos que podem ser usados pelo sistema da sua máquina.

O Bloco de Notas serve para criar ou editar arquivos de texto que não exijam formatação e não ultrapassem 64KB. Ele cria arquivos com extensões .INI, .SYS e .BAT, pois abre e salva texto somente no formato ASCII (somente texto).

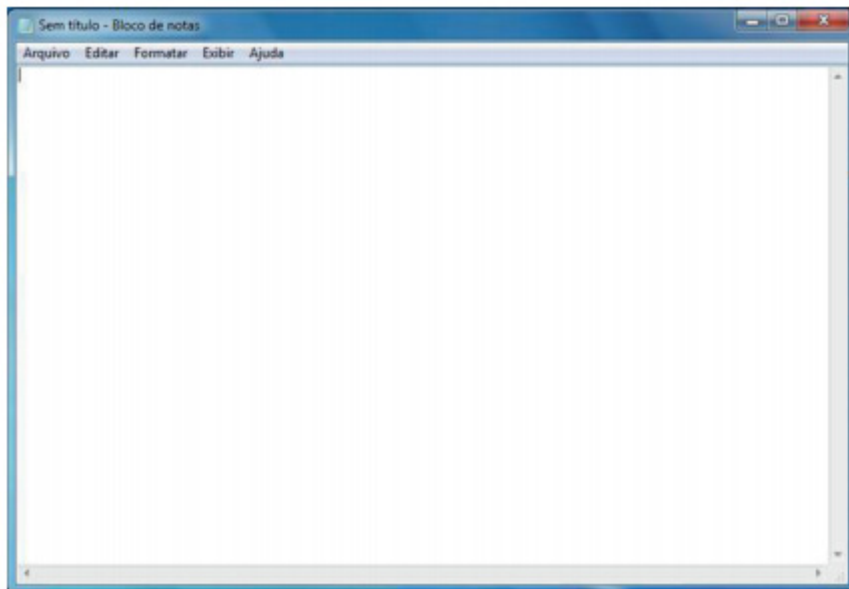

Bloco de Notas.

WordPad

Editor de texto com formatação do Windows. Pode conter imagens, tabelas e outros objetos. A formatação é limitada se comparado com o Word. A extensão padrão gerada pelo WordPad é a RTF. Por meio do programa WordPad podemos salvar um arquivo com a extensão DOC entre outras.

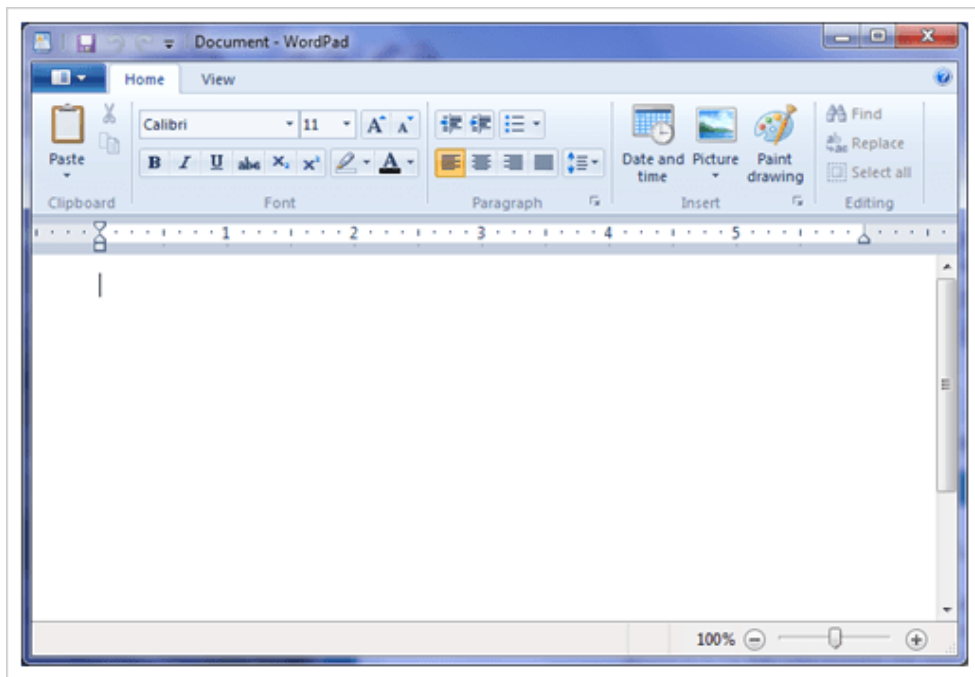

WordPad.

Fonte: <https://www.nextofwindows.com/windows-7-gives-wordpad-a-new-life>

Paint

Editor simples de imagens do Windows. A extensão padrão é a BMP. Permite manipular arquivos de imagens com as extensões: JPG ou JPEG, GIF, TIFF, PNG, ICO entre outras.

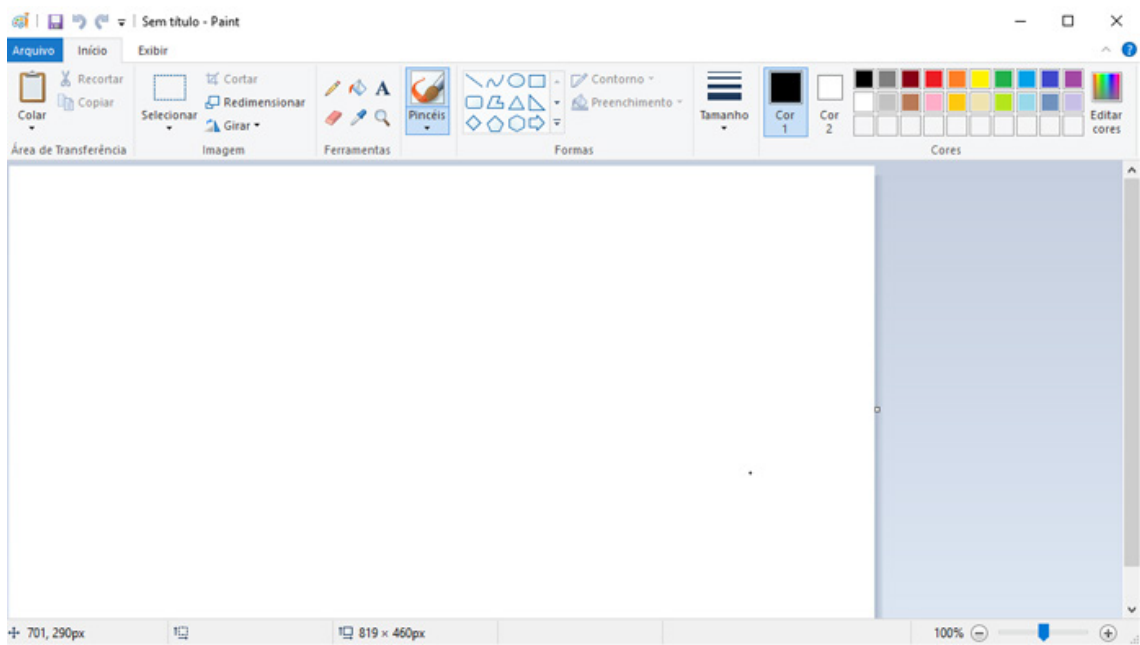

Paint.

Fonte: <https://www.techtudo.com.br/listas/noticia/2017/03/microsoft-paint-todas-versoes-do-famoso-editor-de-fotos-do-windows.html>

Calculadora

Pode ser exibida de quatro maneiras: padrão, científica, programador e estatística.

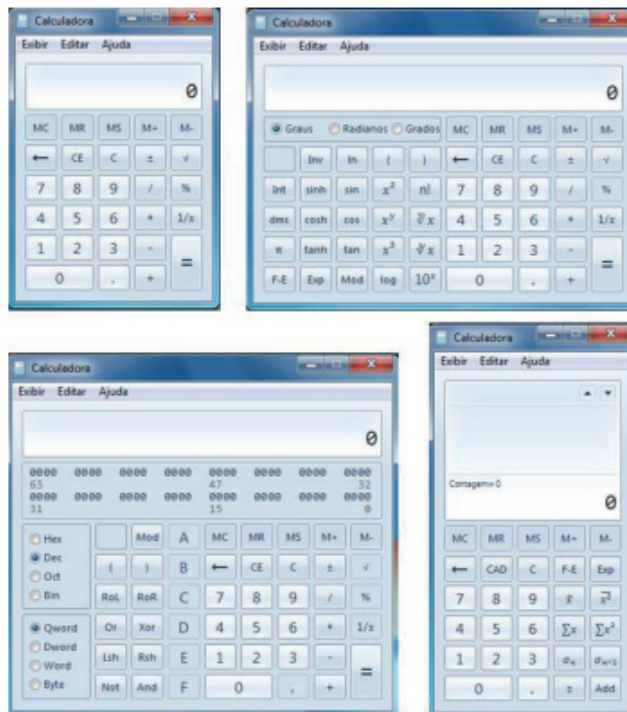

Painel de Controle

O Painel de controle fornece um conjunto de ferramentas administrativas com finalidades especiais que podem ser usadas para configurar o Windows, aplicativos e ambiente de serviços. O Painel de Controle inclui itens padrão que podem ser usados para tarefas comuns (por exemplo, Vídeo, Sistemas, Teclado, Mouse e Adicionar hardware). Os aplicativos e os serviços instalados pelo usuário também podem inserir ícones no Painel de controle.

LEGISLAÇÃO MUNICIPAL E OUTRAS APLICÁVEIS AO MUNICÍPIO

| | |
|--|----|
| 1. Lei Orgânica do Município de Pedra Mole. | 01 |
| 2. Lei Municipal n.º 066, de 22 de agosto de 1989. | 13 |
| 3. Lei Municipal n.º 178, de 25 de março de 2013. | 13 |
| 4. Lei Municipal n.º 181, de 09 de abril de 2013. | 13 |
| 5. Lei Municipal n.º 197, de 18 de março de 2014. | 13 |
| 6. Lei Estadual n.º 2.148, de 21 de dezembro de 1977 (Estatuto dos Funcionários Públicos Cíveis do Estado de Sergipe). | 13 |

LEI ORGÂNICA DO MUNICÍPIO DE PEDRA MOLE

**LEI ORGÂNICA MUNICIPAL
PREÂMBULO**

Nós, representantes do povo de Pedra Mole, reunidos em Sessão da Câmara Municipal Organizante, afirmando o propósito de assegurar a autonomia do município de Pedra Mole, nos termos federativos, ratificando os imutáveis princípios, constitucionais invocados a proteção de Deus e promulgamos a seguinte Lei Orgânica Municipal.

**TÍTULO I
DA ORGANIZAÇÃO DO MUNICÍPIO
CAPÍTULO I
DOS PRINCÍPIOS FUNDAMENTAIS**

Art. 1º - O município de Pedra Moles, em união indissolúvel ao Estado de Sergipe, e à República Federativa do Brasil, constituído dentro do Estado Democrático de Direito, em esfera do governo local objetiva, na sua área territorial e competencial, o seu desenvolvimento com a construção de uma comunidade livre, justa e solidária, fundamentada na autonomia, na cidadania, na dignidade da pessoa humana, nos valores sociais do trabalho, na livre iniciativa e no pluralismo político, exercendo o seu poder por decisão dos municípios, pelos seus representantes eleitos diretamente, nos termos da Lei Orgânica, da Constituição Estadual e da Constituição Federal.

Parágrafo Único – A ação municipal desenvolve-se em todo o seu território, sem privilégios de distritos ou bairros, reduzindo as suas desigualdades regionais e sociais, promovendo o bem estar de todos, sem preconceitos de origem, raça, sexo, cor, idade e quaisquer outras formas de discriminação.

Art. 2º - São poderes do Município, independentes e harmônicos entre si, o Legislativo e o Executivo.

Art. 3º - O Município, objetivando integrar a organização, o planejamento e a execução de funções públicas de interesse regional, comum, pode associar-se aos demais Municípios limítrofes e ao Estado.

Parágrafo Único – A defesa dos interesses municipalistas fica assegurada por meio de associação ou convênio com outros Municípios ou entidades localistas.

Art. 4º - São símbolos do Município de Pedra Mole a Bandeira e o Brasão Municipais.

**CAPÍTULO II
DA ORGANIZAÇÃO POLÍTICO-ADMINISTRATIVA**

Art. 5º - O Município de Pedra Mole, unidade territorial do Estado de Sergipe, pessoa jurídica de direito público interno, com autonomia política, administrativa e financeira, é organizado e regido pela presente Lei Orgânica, na forma da Constituição Federal e da Constituição Estadual.

§ 1º - O Município tem sua sede na cidade de Pedra Mole.

§ 2º - O Município compõe-se de distritos.

§ 3º - A criação, a organização e a supressão de distritos depende de Lei Municipal, observada a legislação municipal.

§ 4º - Qualquer alteração territorial do Município só pode ser feita na forma da lei complementar estadual, preservando a continuidade e a unidade histórico-cultural do ambiente urbano, dependente de consulta prévia às populações diretamente interessadas, mediante plebiscito.

Art. 6º - É vedado ao Município:

I – estabelecer cultos religiosos ou igrejas, subvencioná-los, embaraçar-lhes o funcionamento ou manter com eles ou seus representantes, relações de dependência ou aliança, ressalvada, na forma da lei, a colaboração de interesse público;

II – recusar fé aos documentos públicos;

III – criar distinções entre brasileiros ou preferência entre si.

**CAPÍTULO III
DOS BENS E DA COMPETÊNCIA**

Art. 7º - São bens do Município de Pedra Mole;

I – os que atualmente lhe pertencem e os que lhe vierem a ser atribuídos;

II – as terras sob seu domínio.

Parágrafo Único – O Município tem direito a participação no resultado da exploração de petróleo ou gás natural, de recursos hídricos para fins de geração de energia elétrica e de outros recursos minerais de seu território.

Art. 8º - Compete ao Município:

I – legislar sobre assuntos de interesse local;

II – suplementar a legislação federal e estadual no que couber;

III – instituir e arrecadar os tributos de sua competência;

IV – aplicar suas rendas, prestando contas e publicando balanços, nos prazos fixados em lei;

V – criar, organizar e suprimir distritos, observada a legislação estadual;

VI – autorizar, por lei, a concessão ou permissão dos serviços públicos de interesse local, incluído o de transporte coletivo que tem caráter essencial;

VII – manter, com a cooperação técnica e financeira da União e do Estado, programas de educação pré-escolar e de ensino fundamental.

VIII – prestar, com a cooperação técnica e financeira da União e do Estado, serviços de atendimento à saúde da população;

IX – promover, no que couber, adequando ordenamento territorial mediante planejamento e controle de uso, do parcelamento e da ocupação do solo urbano;

X – promover a promoção do patrimônio histórico-cultural local, observada a legislação e a ação fiscalizadora federal e estadual;

XI – elaborar e executar a política de desenvolvimento urbano com o objetivo de ordenar as funções das áreas habitadas do Município e garantir o bem estar de seus habitantes;

XII – elaborar e executar o plano diretor como instrumento básico da política de desenvolvimento e de expansão urbano;

XIII – exigir do proprietário do solo urbano não edificado, subutilizado ou não utilizado, que promova seu adequado aproveitamento, na forma do plano diretor, sob pena, sucessivamente, de parcelamento ou de edificação compulsória, imposto sobre a propriedade urbana progressivo no tempo e desapropriação com pagamento mediante título da dívida pública, com prazo de resgate em dez anos, em parcelas anuais e sucessivas, assegurando o valor real da indenização e os juros legais;

XIV – construir a Guarda Municipal destinada à Proteção de seus bens, serviços e instalações, conforme dispuser a lei;

XV – planejar e promover a defesa permanente contra as calamidades públicas;

XVI – legislar sobre licitação e contratação em todas as modalidades, para administração pública municipal, direta e indireta, inclusive as fundações públicas municipais e as empresas sob seu controle, respeitadas as normas gerais da legislação federal.

Art. 9º - É da competência do Município em comum com a União e o Estado:

I – zelar pela guarda da Constituição Federal, da Constituição Estadual e das leis destas esferas de governo, das instituições democráticas e conservar o patrimônio público;

II – cuidar da saúde e assistência pública, da proteção e garantia das pessoas portadoras de deficiências;

III – proteger os documentos, as obras e outros bens de valor histórico, artístico e cultural, os monumentos, as paisagens e os sítios arqueológicos;

IV – impedir a evasão, a destruição e a descaracterização de obras de arte, e de outros bens de valor histórico, artístico e cultural;

V – proporcionar os meios de acesso à cultura, à educação e a ciência;

VI – proteger o meio ambiente e combater a poluição em qualquer de suas formas;

VII – preservar as florestas, a fauna e a flora;

VIII – fomentar a produção agropecuária e organizar o abastecimento alimentar;

IX – promover programas de construção de moradias e melhoria das condições habitacionais e de saneamento básico;

X – combater as causas da pobreza e os fatores de marginalização, promovendo a integração social dos setores desfavorecidos;

XI – registrar, acompanhar e fiscalizar as concessões de direitos de pesquisa e exploração de recursos hídricos e minerais em seu território;

XII – estabelecer e implantar a política de educação para a segurança do trânsito;

Parágrafo Único – A cooperação do Município com a União e o Estado, tendo em vista o equilíbrio do desenvolvimento e do bem estar na sua área territorial, será feita na conformidade de lei complementar federal fixadora dessas normas.

**CAPÍTULO IV
DO PODER LEGISLATIVO
SEÇÃO I
DA CÂMARA MUNICIPAL**

Art. 10 – O Poder Legislativo do Município é exercido pela Câmara Municipal, que se compõe de Vereadores representantes da Comunidade, eleitos pelo sistema proporcional em todo o território municipal.

§ 1º - O mandato dos Vereadores é de quatro anos.

§ 2º - A eleição dos Vereadores se dá até noventa dias do término do mandato, em pleito direto e simultâneo aos demais Municípios.

§ 3º - O número de vereadores é o apurado na forma do inciso IV, do artigo 29 da Constituição Federal.

Art. 11 – Salvo disposição em contrário desta lei, as deliberações da Câmara Municipal são tomadas por maioria de votos, presente a maioria absoluta de seus membros.

**SEÇÃO II
DAS ATRIBUIÇÕES DA CÂMARA MUNICIPAL**

Art. 12 – Cabe à Câmara Municipal, com a sanção do Prefeito, não exigida esta para o especificado nos arts. 13º a 25º, dispor sobre todas as matérias da competência do Município, especialmente sobre:

I – sistema tributário municipal, arrecadação e distribuição de suas rendas;

II – plano plurianual, diretrizes orçamentárias, orçamento anual, operações de créditos e dívida pública;

III – fixação e modificação do efetivo da Guarda Municipal;

IV – planos e programas municipais de desenvolvimento;

V – bens do domínio do Município;

VI – transferência temporária da sede do Governo Municipal;

VII – criação, transformação e extinção de cargos, empregos e funções públicas municipais;

VIII – organização das funções fiscalizadoras da Câmara Municipal;

IX – normatização da cooperação das associações representativas no planejamento municipal;

X – normatização da iniciativa popular de projetos de lei de interesse específico do Município, da cidade, de distritos e bairros, através de manifestações de, pelo menos, cinco por cento do eleitorado;

XI – criação, organização e supressão de distritos;

XII – criação, estruturação e atribuições das Secretarias Municipais e órgãos da administração pública;

XIII – criação, transformação, extinção e estruturação de empresas públicas em sociedade de economia mista, autarquias e fundações públicas municipais.

Art. 13 – É da competência exclusiva da Câmara Municipal:

I – elaborar seu regimento interno;

II – dispor sobre sua organização, funcionamento, polícia, criação, transformação ou extinção de cargos, empregos e funções de seus serviços e fixação da respectiva remuneração, observados os parâmetros estabelecidos na lei de diretrizes orçamentárias;

III – resolver definitivamente sobre convênios, consórcios ou acordos que acarretem encargos ou compromissos gravosos ao patrimônio municipal;

IV – autorizar o Prefeito e o Vice-Prefeito a se ausentarem do Município, quando a ausência for superior a dez dias;

V – sustar os atos normativos do Poder Executivo que exorbitem o poder regulamentar ou os limites da delegação legislativa;

VI – mudar, temporariamente, sua sede;

VII – fixar a remuneração dos Vereadores, do Prefeito e Vice-Prefeito, em cada legislatura, para subsequente, observado o que dispõe o art. 87, VII, antes da eleição para o mandato seguinte;

VIII – julgar, anualmente, as contas prestadas pelo Prefeito e apreciar os relatórios sobre a execução dos planos de governo;

IX – proceder a tomada de contas do Prefeito quando não apresentadas à Câmara Municipal até o prazo determinado;

X – fixar e controlar diretamente os atos do Poder Executivo, incluindo os da administração indireta;

XI – zelar pela preservação de sua competência legislativa, em face de atribuição normativa do Poder Executivo;

XII – apreciar os atos de concessão ou permissão e os de renovação de concessão ou permissão de serviços de transportes coletivos;

XIII – representar ao Ministério Público, por dois terços de seus membros, e instrução de processo contra o Prefeito, o Vice-Prefeito e os Secretários Municipais pela prática de crime de responsabilidade de que tomar conhecimento;

XIV – aprovar, previamente, a alienação ou concessão de imóveis municipais;

XV – aprovar, previamente por voto secreto, após arguição pública, a escolha de titulares de cargos que a lei determinar.

Art. 14 – A Câmara Municipal, pelo seu Presidente, bem como qualquer de suas comissões, pode convocar Secretário Municipal para, no prazo de oito dias, pessoalmente, dar informações sobre assuntos previamente determinado, importando crime de responsabilidade a ausência sem justificativa adequada ou a prestação de informações falsas.

§ 1º Os Secretários Municipais podem comparecer à Câmara Municipal ou a qualquer de suas comissões, por sua iniciativa mediante entendimentos com o Presidente respectivo, para expor assuntos de relevância de sua Secretaria.

§ 2º A Mesa da Câmara Municipal pode encaminhar pedidos escritos de informação aos Secretários Municipais, importando crime de responsabilidade a recusa ou não atendimento no prazo de trinta dias, bem como a prestação de informações falsas.

SEÇÃO III DOS VEREADORES

Art. 15 – Os Vereadores são invioláveis pelas suas opiniões, palavras e votos no exercício do mandato e na circunscrição do Município, não podendo, desde a expedição do diploma até a inauguração da legislatura seguinte, ser preso, salvo em flagrante de crime inafiançável, nem processado criminalmente sem previa autorização da Câmara Municipal, cujo deferimento da licença ou ausência de deliberação suspende a prescrição enquanto durar o mandato.

Art. 16 – Os Vereadores não podem:

I – desde a expedição do diploma:

a) firmar ou manter contrato com pessoa jurídica de direito público, autarquia, empresa pública, sociedade de economia mista ou empresa concessionária de serviço público municipal, salvo quando obedecer cláusulas uniformes;

b) aceitar ou exercer cargos, função ou emprego remunerado, inclusive os que sejam demissíveis, “ad nutum”, nas entidades constantes na alínea anterior;

II – desde a posse:

a) ser proprietários, controladores ou diretores de empresas que gozam de favor decorrente de contratos com pessoa jurídica de direito público municipal ou nela exercer função remunerada;

b) patrocinar causa em que seja interessada qualquer das entidades a que se refere o inciso I, a;

c) ser titular de mais de um cargo ou mandato público eletivo;

d) residir fora do Município.

Art. 17 – Perde o mandato o Vereador:

I – que infringir quaisquer das proibições estabelecidas no artigo anterior;

II – cujo procedimento for declarado incompatível, com o decoro parlamentar;

III – que deixar de comparecer, em cada seção legislativa, à terça parte das sessões ordinárias da Câmara, salvo licença ou missão por esta autorizada;

IV – que perder ou tiver suspensos os direitos políticos;

V – quando decretar a Justiça Eleitoral, nos casos constitucionalmente previstos;

VI – que sofrer condenação criminal em sentença transitada em julgado.

§ 1º – É incompatível com o decoro parlamentar, além dos casos definidos no Regime Interno, o abuso das prerrogativas asseguradas aos Vereadores ou a percepção de vantagens indevidas.

§ 2º - Nos casos dos Incisos I e II, a perda do mandato é decidida pela Câmara Municipal, por voto secreto e maioria absoluta, mediante a aprovação da Mesa ou de partido político representado na Casa, assegurada ampla defesa.

§ 3º - Nos casos previstos nos incisos III a IV, a perda será declarada pela Mesa da Câmara, de ofício ou mediante provocação de qualquer de seus membros ou de partidos políticos, representado na Casa, assegurada a ampla defesa.

Art. 18 – Não perde o mandato o Vereador:

I – investido no cargo de Secretário Municipal, Secretário de Estado ou Ministro de Estado;

II – licenciado pela Câmara por motivo de doença ou para tratar, sem remuneração, de assuntos de seu interesse particular, desde que, neste caso, o afastamento não ultrapasse cento e vinte dias por sessão legislativa.

§ 1º - O suplente será convocado nos casos de vaga, de investidura prevista no inciso I ou licença superior a cento e vinte dias.

§ 2º - Ocorrendo vaga e não havendo suplente, se faltarem mais de quinze meses para o término do mandato, a Câmara representará a Justiça Eleitoral para a realização das eleições para preenchê-la.

§ 3º - Na hipótese do inciso I, o Vereador poderá optar pela remuneração do mandato.

§ 4º - A licença para tratar de saúde, a requerimento do interessado, será acompanhada de laudo médico que indique o código internacional de saúde e justifique o prazo desejado;

§ 5º - A mesa é competente para solicitar que o laudo seja confirmado por uma junta médica oficial.

SEÇÃO IV DAS REUNIÕES

Art. 19 – A Câmara Municipal reunir-se-á, ordinariamente, em sessão legislativa anual, de quinze de fevereiro a trinta de junho e de primeiro de agosto a quinze de dezembro, no mínimo, duas vezes por semana.

§ 1º - As reuniões marcadas para essas datas serão transferidas para o primeiro dia útil subsequente quando recaírem em sábados, domingos ou feriados.

§ 2º - A sessão legislativa não será interrompida sem a aprovação do projeto de lei orçamentária.

§ 3º – A Câmara Municipal reunir-se-á em sessão de instalação, legislativa a de 1º de janeiro do ano subsequente às eleições, às dez horas para a posse de seus membros, do Prefeito e do Vice-Prefeito e eleição da Mesa e das Comissões, na forma do Regimento Interno.

§ 4º – A convocação extraordinária da Câmara Municipal far-se-á pelo seu Presidente, pelo Prefeito ou a requerimento da maioria dos Vereadores, em caso de urgência ou de interesse público relevante.

§ 5º – Durante a sessão legislativa extraordinária, a Câmara somente deliberará sobre a matéria para a qual for convocada.

SEÇÃO V DA MESA E DAS COMISSÕES

Art. 20 – À Mesa da Câmara Municipal será composta de um Presidente, um primeiro e segundo Secretários, eleitos para o mandato de dois anos, vedada a recondução para o mesmo cargo na eleição imediatamente subsequente.

§ 1º - À competência e as atribuições dos membros da Mesa e a forma de substituição, as eleições para a sua composição, e os casos de destituição são definidas no Regimento Interno.

§ 2º - O Presidente representa o Poder Legislativo.

§ 3º - Para substituir o Presidente, em suas faltas, impedimentos e licenças, haverá um Vice-Presidente.

Art. 21 – A Câmara Municipal terá comissões permanentes e temporárias, constituídas na forma e com atribuições previstas no Regimento Interno ou no ato de que resultar sua criação.

§ 1º - Às Comissões, em razão da matéria de sua competência, cabe:

I – discutir e votar projetos de lei que dispensar, na forma do Regimento Interno, a competência do Plenário, salvo se houver recurso de um décimo dos membros da Câmara;

II – realizar audiências públicas com entidades de comunidades;

III – convocar Secretários Municipais para prestar informações sobre assuntos inerentes às suas atribuições;

IV – receber petições, reclamações, representações de qualquer pessoa contra atos ou omissões das autoridades públicas municipais;

V – solicitar depoimento de qualquer autoridade ou cidadão, excluídos os que não são obrigados a depor;

VI – apreciar programas de obras, planos municipais de desenvolvimento e sobre eles emitir parecer.

§ 2º - As comissões parlamentares de inquérito, que terão poderes de investigação, próprios das autoridades judiciais, além de outros previstos no Regimento Interno, serão criadas mediante requerimento de um terço dos Vereadores que compõe a Câmara, para apuração de fato determinado e por prazo certo, sendo suas conclusões, se for o caso, encaminhados ao Ministério Público para que promova a responsabilidade civil ou criminal dos infratores.

Art. 22 – Na constituição da Mesa e de cada Comissão, é assegurada, tanto quanto possível, a representação proporcional dos partidos que participam da Câmara.

Art. 23 – Na última sessão ordinária de cada período legislativo, o Presidente da Câmara publicará a escala dos membros da Mesa, e seus substitutos que responderão pelo expediente, do Poder legislativo durante o recesso seguinte.

SEÇÃO VI DO PROCESSO LEGISLATIVO SUBSEÇÃO I DISPOSIÇÕES GERAIS

Art. 24 – O processo legislativo compreende a elaboração de:

I – emendas à Lei Orgânica do Município;

II – leis complementares;

III – leis ordinárias;

IV – leis delegadas;

V – medidas provisórias;

VI – decretos legislativos;

VII – resolução.

Parágrafo único – À elaboração, redação, alteração e consolidação de leis dar-se-á, na conformidade de lei complementar federal, desta Lei Orgânica Municipal e do Regimento interno.

SUBSEÇÃO II DA EMENDA À LEI ORGÂNICA DO MUNICÍPIO

Art. 25 – Esta Lei Orgânica poderá ser emendada mediante proposta: (Emenda 01/05 de 10/10/2005)

I - De um terço, no mínimo, dos membros da Câmara municipal;

II - Do Prefeito Municipal;

§ 1º - À proposta será discutida e votada em dois turnos, com interstício mínimo de dez dias, considerando-se aprovada se obtiver, em cada um dos turnos, dois terços dos votos dos membros da Câmara.

§ 2º - À Emenda à Lei Orgânica do Município será promulgada pela Mesa da Câmara, com o respectivo número de ordem.

§ 3º - A matéria constante de proposta de emenda rejeitada ou havia por prejudicada não pode ser objeto de nova proposta na mesma legislativa.

SUBSEÇÃO III DAS LEIS

Art. 26 – A iniciativa de leis complementares e ordinárias cabe a qualquer Vereador ou Comissão, ao Prefeito e aos Cidadãos, na forma e nos casos previstos nesta Lei Orgânica.

§ 1º - são de iniciativa privativa do Prefeito as leis que:

I – fixem ou modifiquem o efetivo da Guarda Municipal;

II – disponham sobre:

a) criação de cargos, funções ou emprego público na administração direta, autárquica e fundacional, e aumento de sua remuneração;

b) servidores públicos do Município, seu regimento jurídico, estabilidade, provimento de cargos e aposentadoria;

c) criação, estruturação e atribuições das Secretarias Municipais e órgãos da administração pública municipal.

§2º - A iniciativa popular pode ser exercida pela apresentação, à Câmara Municipal, de projeto de lei subscrito por, no mínimo, cinco por cento do eleitorado do Município, distribuindo, pelo menos, por dois distritos.

Art. 27 – Em caso de relevância e urgência, o Prefeito poderá editar medidas provisórias com força de lei, devendo submetê-las, de imediato, a Câmara Municipal que, estando em recesso, será convocada extraordinariamente para se reunir no prazo de cinco dias.

Parágrafo único – As medidas provisórias perderão eficácia, desde a edição, se não forem convertidas em lei no prazo de trinta dias, a partir de sua publicação, devendo a Câmara Municipal disciplinar as relações jurídicas delas decorrentes.

Art. 28 – Não será admitido aumento de despesa prevista:

I – nos projetos de iniciativa exclusiva do Prefeito, ressalvado o disposto no art. 58;

II – nos projetos sobre a organização da Secretaria da Câmara Municipal, de iniciativa da Mesa.

Art. 29 – O Prefeito poderá solicitar urgência e votação em só turno para apreciação dos projetos de sua iniciativa.

§ 1º - Se a Câmara não se manifestar, em até quarenta e cinco dias, sobre a proposição, será esta incluída na ordem do dia, sobrestando-se a deliberação quanto aos demais assuntos para que se ultime a votação, executados os casos do art. 27, que são preferenciais na ordem numérica.

§ 2º - O prazo previsto no parágrafo anterior não ocorre no período de recesso nem se aplica aos projetos de código.

Art. 30 – O projeto de lei aprovado será enviado ao Prefeito que, aquiescendo, o sancionará.

§ 1º - Se o Prefeito considerar o projeto, no todo ou em parte, inconstitucional, ilegal ou contrário ao interesse público, vetá-lo-á total ou parcialmente, no prazo de quinze dias úteis contados da data do recebimento e comunicará, dentro de quarenta e oito horas, ao Presidente da Câmara os motivos do veto.

§ 2º - O veto parcial somente abrangerá texto integral, de artigo, de parágrafo, de inciso, de item ou de alínea.

§ 3º - Decorrido o prazo de dezoito dias, o silêncio do Prefeito importará em sanção.

§ 4º - O veto será apreciado pela Câmara, dentro de trinta dias a contar de seu recebimento, só podendo ser rejeitado pelo voto da maioria absoluta dos Vereadores, em escrutínio secreto.

§ 5 – Se o veto não for mantido, será o texto enviado ao Prefeito para sanção.

§ 6 – Esgotado, sem deliberação, o prazo estabelecido no § 4º, o veto será colocado na ordem do dia da sessão imediata sobrestadas as demais propostas, até sua votação final, ressalvadas as matérias referidas no art. 29, § 1º.

§ 7 – Se a lei não for sancionada dentro de quarenta e oito horas pelo Prefeito, nos casos dos §§ 3º e 5º, o Presidente da Câmara a promulgará e, se este não o fizer, em igual prazo, caberá ao Vice-Prefeito fazê-lo, obrigatoriamente.

Art. 31 – A matéria constante de projeto de lei rejeitado somente poderá constituir objeto de novo projeto na mesma sessão legislativa, mediante proposta da maioria absoluta dos membros da Câmara.

Art. 32 – As leis delegadas serão elaboradas pelo Prefeito que deverá solicitar a delegação à Câmara Municipal.

§ 1º - Não serão objeto de delegação os atos de competência exclusiva da Câmara Municipal, a matéria reservada à lei complementar, nem a legislação sobre os planos plurianuais, diretrizes e orçamentos.

§ 2º - A delegação ao Prefeito terá a forma de resolução da Câmara Municipal que especificará seu conteúdo e os termos de seu exercício.

§ 3º - Se a resolução determinar a apreciação do projeto pela Câmara Municipal, esta o fará em votação única, vedada qualquer emenda.

Art. 33 – As leis delegadas e complementares serão aprovadas por maioria absoluta dos Vereadores.

SEÇÃO VII

DA FISCALIZAÇÃO CONTÁBIL, FINANCEIRA E ORÇAMENTÁRIA

Art. 34 – A fiscalização contábil, financeira e orçamentária, operacional e patrimonial do Município e das entidades da administração direta e indireta, quanto à legalidade, legitimidade, economicidade, aplicação das subvenções e renúncia de receitas, será exercida pela Câmara Municipal, mediante controle externo, e pelo sistema de controle interno de cada Poder.

Parágrafo único – Prestará contas qualquer pessoa física ou jurídica ou entidade pública que utilize, arrecade, gerencie ou administre dinheiros, bens e valores públicos ou pelos quais o Município responda ou que, em nome deste, assuma obrigações de natureza pecuniária.

Art. 35 – O controle externo da Câmara Municipal será exercido com o auxílio do Tribunal de Contas do Estado de Sergipe, que emitirá parecer prévio sobre as contas que o Prefeito deverá apresentar anualmente.

§ 1º - As contas do Prefeito deverão ser apresentadas até cento e vinte dias do encerramento do exercício financeiro, em duas vias, sendo uma enviada ao Tribunal de Contas, e outra à Câmara Municipal.

§ 2º - Apresentadas as contas, o Presidente da Câmara as porá, na secretaria da Casa, pelo prazo de sessenta dias, à disposição de qualquer contribuinte, para exame e apreciação, o qual poderá questionar-lhe a legitimidade, na forma da lei.

§ 3º - vencido o prazo do parágrafo anterior, o Presidente da Câmara, em dez dias, enviará ao Tribunal de Contas, o questionamento ou comunicará que nenhum contribuinte questionou.

§ 4º - Se o Presidente da Câmara não cumprir o determinado no paragrafo anterior, qualquer Vereador ou o questionante poderá se dirigir diretamente ao Tribunal de Contas para dar conhecimento do questionamento;

§ 5º - Recebido o parecer prévio, a Comissão Permanente de Fiscalização sobre ele e sobre as contas dará seu parecer em quinze dias.

§ 6º - Somente pela decisão de dois terços dos membros da Câmara deixará de prevalecer o parecer prévio do Tribunal de Contas.

§ 7º - Se a Câmara não se manifestar sobre o parecer do Tribunal de Contas no prazo de sessenta dias, este é tido como aprovado.

§ 8º - Mensalmente, até o dia trinta do mês subsequente, é obrigatória a publicação do balancete da receita e da despesa, devendo ser enviada uma via para o Tribunal de Contas e outra para Câmara Municipal, ambas acompanhadas de uma via de cada nota de empenho.

§ 9º - As contas da Câmara serão apresentadas ao Tribunal de Contas que sobre elas decidirá, obedecido o rito disposto neste artigo.

Art. 36 – A Comissão Permanente de Fiscalização, diante de indícios de despesas não autorizadas, ainda que sob forma de investimentos não programados ou de subsídios não aprovados, poderá solicitar da autoridade responsável que, no prazo de cinco dias, preste os esclarecimentos necessários.

§ 1º - Não prestados os esclarecimentos ou considerados estes insuficientes, a Comissão Permanente de Fiscalização solicitará ao Tribunal de Contas pronunciamento conclusivo sobre a matéria, em caráter de urgência.

§ 2º - Entendendo o Tribunal de Contas irregular a despesa, a Comissão Permanente de Fiscalização, se julgar que o gasto possa causar dano irreparável ou grave lesão à economia pública, proporá à Câmara Municipal a sua sustação.

Art. 37 – Os Poderes Legislativo e Executivo manterão, de forma integrada, sistema de controle interno com a finalidade de:

I – avaliar o cumprimento das metas previstas no plano plurianual, a execução de programas de governo e dos orçamentos do Município.

II – comprovar a legalidade e avaliar resultados quanto a eficácia de gestão orçamentária e patrimonial nos órgãos e entidades da administração municipal, bem como da aplicação de recursos públicos municipais por entidade de direito privado;

III – exercer o controle das operações de crédito, avais e garantias, bem como dos direitos e haveres do Município.

IV – apoiar o controle externo no exercício de sua missão.

§ 1º - Os responsáveis pelo controle interno, ao tomarem conhecimento de qualquer irregularidade ou ilegalidade, dela darão ciência à Comissão Permanente de Fiscalização da Câmara Municipal, sob pena de responsabilidade solidária.

§ 2º - Qualquer cidadão, partido político, associação ou sindicato é parte legítima para, na forma da lei, denunciar irregularidades ou ilegalidades perante a Comissão Permanente de Fiscalização da Câmara Municipal.

§ 3º - A Comissão Permanente de Fiscalização da Câmara Municipal, tomando conhecimento de irregularidades ou ilegalidades, poderá solicitar à autoridade responsável que, no prazo de cinco dias, preste os esclarecimentos necessários, agindo na forma prevista no parágrafo primeiro do artigo anterior.

§ 4º - Entendendo o Tribunal de Contas pela irregularidade ou ilegalidade, a Comissão Permanente de Fiscalização proporá à Câmara Municipal as medidas que julgar convenientes à situação.

CAPÍTULO V

DO PODER EXECUTIVO

SEÇÃO I

DO PREFEITO E DO VICE-PREFEITO

Art. 38 – O Poder Executivo é exercido pelo Prefeito Municipal, auxiliado por Secretários Municipais.

Art. 39 – A eleição do Prefeito e do Vice-Prefeito, para mandato de quatro anos, dar-se-á mediante pleito direto e simultâneo realizado no País.

§ 1º - A eleição do Prefeito importará a do Vice-Prefeito com ele registrado.

§ 2º - Será considerado eleito Prefeito o candidato que obtiver a maioria dos votos, não computados os brancos e nulos.

Art. 40 – O Prefeito e o Vice-Prefeito tomarão posse, em sessão da Câmara Municipal, no dia 1º de janeiro do ano subsequente à eleição, prestando o compromisso de manter, defender e cumprir a Constituição Federal, a Constituição Estadual e esta Lei Orgânica, observar as leis e promover o bem geral do Município.

**CONHECIMENTOS ESPECÍFICOS
MOTORISTA I**

| | |
|---|----|
| 1. Legislação de Trânsito: Novo Código de Trânsito Brasileiro. Normas Gerais de Circulação e Conduta: Do Cidadão. Da educação para o Trânsito. Da sinalização de Trânsito. Das infrações. Dos crimes de Trânsito. Direção Defensiva | 01 |
| 2. Decreto n.º 6.488/2008 | 40 |
| 3. Decreto n.º 4.711 de 2003 | 41 |
| 4. Lei n.º 13.103 de 2015 | 41 |
| 5. Meio Ambiente | 46 |
| 6. Noções de Mecânica: O Motor; Sistema de Transmissão e Suspensão; Sistema de Direção e Freios; Sistema Elétrico, Pneus e Chassi. Conhecimentos Gerais do Veículo: Conhecimentos Práticos de Operação e Manutenção do veículo; Procedimentos de Segurança; Funcionamento Básico dos Motores; Sistema de Lubrificação; Arrefecimento; Transmissão; Suspensão; Direção; Freios; Pneus; Painel de instrumentos; Sistema Elétrico. | 49 |
| 7. Primeiros Socorros | 67 |
| 8. Conhecimentos gerais sobre o ofício | 74 |
| 9. Manuseio, acondicionamento, guarda e manutenção dos equipamentos, utensílios e materiais utilizados no serviço. | 75 |
| 10. Higiene no trabalho; Normas de Segurança no trabalho; Noções de Prevenção e Atendimento a Acidentes e Incidentes | 77 |
| 11. Relações humanas no trabalho | 83 |
| 12. Equipamentos de segurança (E.P.I. e E.P.C.) | 85 |
| 13. Ética e Moral: princípios e valores éticos | 90 |
| 14. Ética e democracia; exercício da cidadania. | 92 |
| 15. Ética no serviço público | 92 |
| 16. Princípios e Noções sobre Administração Pública | 94 |
| 17. Deliberações, Portarias e Resoluções atuais (vigentes da data de publicação do presente Edital) do DENATRAN e CONTRAN | 94 |

LEGISLAÇÃO DE TRÂNSITO: NOVO CÓDIGO DE TRÂNSITO BRASILEIRO. NORMAS GERAIS DE CIRCULAÇÃO E CONDOTA: DO CIDADÃO. DA EDUCAÇÃO PARA O TRÂNSITO. DA SINALIZAÇÃO DE TRÂNSITO. DAS INFRAÇÕES. DOS CRIMES DE TRÂNSITO. DIREÇÃO DEFENSIVA

LEI Nº 9.503, DE 23 DE SETEMBRO DE 1997

O PRESIDENTE DA REPÚBLICA Faço saber que o Congresso Nacional decreta e eu sanciono a seguinte Lei:

**CAPÍTULO I
DISPOSIÇÕES PRELIMINARES**

Art. 1º O trânsito de qualquer natureza nas vias terrestres do território nacional, abertas à circulação, rege-se por este Código.

§ 1º Considera-se trânsito a utilização das vias por pessoas, veículos e animais, isolados ou em grupos, conduzidos ou não, para fins de circulação, parada, estacionamento e operação de carga ou descarga.

§ 2º O trânsito, em condições seguras, é um direito de todos e dever dos órgãos e entidades componentes do Sistema Nacional de Trânsito, a estes cabendo, no âmbito das respectivas competências, adotar as medidas destinadas a assegurar esse direito.

§ 3º Os órgãos e entidades componentes do Sistema Nacional de Trânsito respondem, no âmbito das respectivas competências, objetivamente, por danos causados aos cidadãos em virtude de ação, omissão ou erro na execução e manutenção de programas, projetos e serviços que garantam o exercício do direito do trânsito seguro.

§ 4º (VETADO)

§ 5º Os órgãos e entidades de trânsito pertencentes ao Sistema Nacional de Trânsito darão prioridade em suas ações à defesa da vida, nela incluída a preservação da saúde e do meio-ambiente.

Art. 2º São vias terrestres urbanas e rurais as ruas, as avenidas, os logradouros, os caminhos, as passagens, as estradas e as rodovias, que terão seu uso regulamentado pelo órgão ou entidade com circunscrição sobre elas, de acordo com as peculiaridades locais e as circunstâncias especiais.

Parágrafo único. Para os efeitos deste Código, são consideradas vias terrestres as praias abertas à circulação pública, as vias internas pertencentes aos condomínios constituídos por unidades autônomas e as vias e áreas de estacionamento de estabelecimentos privados de uso coletivo. (Redação dada pela Lei nº 13.146, de 2015) (Vigência)

Art. 3º As disposições deste Código são aplicáveis a qualquer veículo, bem como aos proprietários, condutores dos veículos nacionais ou estrangeiros e às pessoas nele expressamente mencionadas.

Art. 4º Os conceitos e definições estabelecidos para os efeitos deste Código são os constantes do Anexo I.

**CAPÍTULO II
DO SISTEMA NACIONAL DE TRÂNSITO**

**SEÇÃO I
DISPOSIÇÕES GERAIS**

Art. 5º O Sistema Nacional de Trânsito é o conjunto de órgãos e entidades da União, dos Estados, do Distrito Federal e dos Municípios que tem por finalidade o exercício das atividades de planejamento, administração, normatização, pesquisa, registro e

licenciamento de veículos, formação, habilitação e reciclagem de condutores, educação, engenharia, operação do sistema viário, policiamento, fiscalização, julgamento de infrações e de recursos e aplicação de penalidades.

Art. 6º São objetivos básicos do Sistema Nacional de Trânsito:

I - estabelecer diretrizes da Política Nacional de Trânsito, com vistas à segurança, à fluidez, ao conforto, à defesa ambiental e à educação para o trânsito, e fiscalizar seu cumprimento;

II - fixar, mediante normas e procedimentos, a padronização de critérios técnicos, financeiros e administrativos para a execução das atividades de trânsito;

III - estabelecer a sistemática de fluxos permanentes de informações entre os seus diversos órgãos e entidades, a fim de facilitar o processo decisório e a integração do Sistema.

**SEÇÃO II
DA COMPOSIÇÃO E DA COMPETÊNCIA DO SISTEMA NACIONAL DE TRÂNSITO**

Art. 7º Compõem o Sistema Nacional de Trânsito os seguintes órgãos e entidades:

I - o Conselho Nacional de Trânsito - CONTRAN, coordenador do Sistema e órgão máximo normativo e consultivo;

II - os Conselhos Estaduais de Trânsito - CETRAN e o Conselho de Trânsito do Distrito Federal - CONTRANDIFE, órgãos normativos, consultivos e coordenadores;

III - os órgãos e entidades executivos de trânsito da União, dos Estados, do Distrito Federal e dos Municípios;

IV - os órgãos e entidades executivos rodoviários da União, dos Estados, do Distrito Federal e dos Municípios;

V - a Polícia Rodoviária Federal;

VI - as Polícias Militares dos Estados e do Distrito Federal; e

VII - as Juntas Administrativas de Recursos de Infrações - JARI.

Art. 7o-A. A autoridade portuária ou a entidade concessionária de porto organizado poderá celebrar convênios com os órgãos previstos no art. 7o, com a intervenção dos Municípios e Estados, juridicamente interessados, para o fim específico de facilitar a atuação por descumprimento da legislação de trânsito. (Incluído pela Lei nº 12.058, de 2009)

§ 1o O convênio valerá para toda a área física do porto organizado, inclusive, nas áreas dos terminais alfandegados, nas estações de transbordo, nas instalações portuárias públicas de pequeno porte e nos respectivos estacionamentos ou vias de trânsito internas. (Incluído pela Lei nº 12.058, de 2009)

§ 2o (VETADO) (Incluído pela Lei nº 12.058, de 2009)

§ 3o (VETADO) (Incluído pela Lei nº 12.058, de 2009)

Art. 8º Os Estados, o Distrito Federal e os Municípios organizarão os respectivos órgãos e entidades executivos de trânsito e executivos rodoviários, estabelecendo os limites circunscricionais de suas atuações.

Art. 9º O Presidente da República designará o ministério ou órgão da Presidência responsável pela coordenação máxima do Sistema Nacional de Trânsito, ao qual estará vinculado o CONTRAN e subordinado o órgão máximo executivo de trânsito da União.

Art. 10. O Conselho Nacional de Trânsito (Contran), com sede no Distrito Federal e presidido pelo dirigente do órgão máximo executivo de trânsito da União, tem a seguinte composição: (Redação dada pela Lei nº 12.865, de 2013)

I - (VETADO)

II - (VETADO)

III - um representante do Ministério da Ciência e Tecnologia;

IV - um representante do Ministério da Educação e do Desporto;

V - um representante do Ministério do Exército;

CONHECIMENTOS ESPECÍFICOS
MOTORISTA I

VI - um representante do Ministério do Meio Ambiente e da Amazônia Legal;

VII - um representante do Ministério dos Transportes;

VIII - (VETADO)

IX - (VETADO)

X - (VETADO)

XI - (VETADO)

XII - (VETADO)

XIII - (VETADO)

XIV - (VETADO)

XV - (VETADO)

XVI - (VETADO)

XVII - (VETADO)

XVIII - (VETADO)

XIX - (VETADO)

XX - um representante do ministério ou órgão coordenador máximo do Sistema Nacional de Trânsito;

XXI - (VETADO)

XXII - um representante do Ministério da Saúde.(Incluído pela Lei nº 9.602, de 1998)

XXIII - 1 (um) representante do Ministério da Justiça.(Incluído pela Lei nº 11.705, de 2008)

XXIV - 1 (um) representante do Ministério do Desenvolvimento, Indústria e Comércio Exterior;(Incluído pela Lei nº 12.865, de 2013)

XXV - 1 (um) representante da Agência Nacional de Transportes Terrestres (ANTT).(Incluído pela Lei nº 12.865, de 2013)

§ 1º (VETADO)

§ 2º (VETADO)

§ 3º (VETADO)

Art. 11. (VETADO)

Art. 12. Compete ao CONTRAN:

I - estabelecer as normas regulamentares referidas neste Código e as diretrizes da Política Nacional de Trânsito;

II - coordenar os órgãos do Sistema Nacional de Trânsito, objetivando a integração de suas atividades;

III - (VETADO)

IV - criar Câmaras Temáticas;

V - estabelecer seu regimento interno e as diretrizes para o funcionamento dos CETRAN e CONTRANDIFE;

VI - estabelecer as diretrizes do regimento das JARI;

VII - zelar pela uniformidade e cumprimento das normas contidas neste Código e nas resoluções complementares;

VIII - estabelecer e normatizar os procedimentos para a aplicação das multas por infrações, a arrecadação e o repasse dos valores arrecadados;(Redação dada pela Lei nº 13.281, de 2016) (Vigência)

IX - responder às consultas que lhe forem formuladas, relativas à aplicação da legislação de trânsito;

X - normatizar os procedimentos sobre a aprendizagem, habilitação, expedição de documentos de condutores, e registro e licenciamento de veículos;

XI - aprovar, complementar ou alterar os dispositivos de sinalização e os dispositivos e equipamentos de trânsito;

XII - apreciar os recursos interpostos contra as decisões das instâncias inferiores, na forma deste Código;

XIII - avocar, para análise e soluções, processos sobre conflitos de competência ou circunscrição, ou, quando necessário, unificar as decisões administrativas; e

XIV - dirimir conflitos sobre circunscrição e competência de trânsito no âmbito da União, dos Estados e do Distrito Federal.

XV - normatizar o processo de formação do candidato à obtenção da Carteira Nacional de Habilitação, estabelecendo seu conteúdo didático-pedagógico, carga horária, avaliações, exames, execução e fiscalização.(Incluído pela Lei nº 13.281, de 2016) (Vigência)

Art. 13. As Câmaras Temáticas, órgãos técnicos vinculados ao CONTRAN, são integradas por especialistas e têm como objetivo estudar e oferecer sugestões e embasamento técnico sobre assuntos específicos para decisões daquele colegiado.

§ 1º Cada Câmara é constituída por especialistas representantes de órgãos e entidades executivos da União, dos Estados, ou do Distrito Federal e dos Municípios, em igual número, pertencentes ao Sistema Nacional de Trânsito, além de especialistas representantes dos diversos segmentos da sociedade relacionados com o trânsito, todos indicados segundo regimento específico definido pelo CONTRAN e designados pelo ministro ou dirigente coordenador máximo do Sistema Nacional de Trânsito.

§ 2º Os segmentos da sociedade, relacionados no parágrafo anterior, serão representados por pessoa jurídica e devem atender aos requisitos estabelecidos pelo CONTRAN.

§ 3º Os coordenadores das Câmaras Temáticas serão eleitos pelos respectivos membros.

§ 4º (VETADO)

I - (VETADO)

II - (VETADO)

III - (VETADO)

IV - (VETADO)

Art. 14. Compete aos Conselhos Estaduais de Trânsito - CETRAN e ao Conselho de Trânsito do Distrito Federal - CONTRANDIFE:

I - cumprir e fazer cumprir a legislação e as normas de trânsito, no âmbito das respectivas atribuições;

II - elaborar normas no âmbito das respectivas competências;

III - responder a consultas relativas à aplicação da legislação e dos procedimentos normativos de trânsito;

IV - estimular e orientar a execução de campanhas educativas de trânsito;

V - julgar os recursos interpostos contra decisões:

a) das JARI;

b) dos órgãos e entidades executivos estaduais, nos casos de inaptidão permanente constatados nos exames de aptidão física, mental ou psicológica;

VI - indicar um representante para compor a comissão examinadora de candidatos portadores de deficiência física à habilitação para conduzir veículos automotores;

VII - (VETADO)

VIII - acompanhar e coordenar as atividades de administração, educação, engenharia, fiscalização, policiamento ostensivo de trânsito, formação de condutores, registro e licenciamento de veículos, articulando os órgãos do Sistema no Estado, reportando-se ao CONTRAN;

IX - dirimir conflitos sobre circunscrição e competência de trânsito no âmbito dos Municípios; e

X - informar o CONTRAN sobre o cumprimento das exigências definidas nos §§ 1º e 2º do art. 333.

XI - designar, em caso de recursos deferidos e na hipótese de reavaliação dos exames, junta especial de saúde para examinar os candidatos à habilitação para conduzir veículos automotores.(Incluído pela Lei nº 9.602, de 1998)

Parágrafo único. Dos casos previstos no inciso V, julgados pelo órgão, não cabe recurso na esfera administrativa.

Art. 15. Os presidentes dos CETRAN e do CONTRANDIFE são nomeados pelos Governadores dos Estados e do Distrito Federal, respectivamente, e deverão ter reconhecida experiência em matéria de trânsito.

§ 1º Os membros dos CETRAN e do CONTRANDIFE são nomeados pelos Governadores dos Estados e do Distrito Federal, respectivamente.

§ 2º Os membros do CETRAN e do CONTRANDIFE deverão ser pessoas de reconhecida experiência em trânsito.

§ 3º O mandato dos membros do CETRAN e do CONTRANDIFE é de dois anos, admitida a recondução.

Art. 16. Junto a cada órgão ou entidade executivos de trânsito ou rodoviário funcionarão Juntas Administrativas de Recursos de Infrações - JARI, órgãos colegiados responsáveis pelo julgamento dos recursos interpostos contra penalidades por eles impostas.

Parágrafo único. As JARI têm regimento próprio, observado o disposto no inciso VI do art. 12, e apoio administrativo e financeiro do órgão ou entidade junto ao qual funcionem.

Art. 17. Compete às JARI:

I - julgar os recursos interpostos pelos infratores;

II - solicitar aos órgãos e entidades executivos de trânsito e executivos rodoviários informações complementares relativas aos recursos, objetivando uma melhor análise da situação recorrida;

III - encaminhar aos órgãos e entidades executivos de trânsito e executivos rodoviários informações sobre problemas observados nas autuações e apontados em recursos, e que se repitam sistematicamente.

Art. 18. (VETADO)

Art. 19. Compete ao órgão máximo executivo de trânsito da União:

I - cumprir e fazer cumprir a legislação de trânsito e a execução das normas e diretrizes estabelecidas pelo CONTRAN, no âmbito de suas atribuições;

II - proceder à supervisão, à coordenação, à correição dos órgãos delegados, ao controle e à fiscalização da execução da Política Nacional de Trânsito e do Programa Nacional de Trânsito;

III - articular-se com os órgãos dos Sistemas Nacionais de Trânsito, de Transporte e de Segurança Pública, objetivando o combate à violência no trânsito, promovendo, coordenando e executando o controle de ações para a preservação do ordenamento e da segurança do trânsito;

IV - apurar, prevenir e reprimir a prática de atos de improbidade contra a fé pública, o patrimônio, ou a administração pública ou privada, referentes à segurança do trânsito;

V - supervisionar a implantação de projetos e programas relacionados com a engenharia, educação, administração, policiamento e fiscalização do trânsito e outros, visando à uniformidade de procedimento;

VI - estabelecer procedimentos sobre a aprendizagem e habilitação de condutores de veículos, a expedição de documentos de condutores, de registro e licenciamento de veículos;

VII - expedir a Permissão para Dirigir, a Carteira Nacional de Habilitação, os Certificados de Registro e o de Licenciamento Anual mediante delegação aos órgãos executivos dos Estados e do Distrito Federal;

VIII - organizar e manter o Registro Nacional de Carteiras de Habilitação - RENACH;

IX - organizar e manter o Registro Nacional de Veículos Automotores - RENAVAM;

X - organizar a estatística geral de trânsito no território nacional, definindo os dados a serem fornecidos pelos demais órgãos e promover sua divulgação;

XI - estabelecer modelo padrão de coleta de informações sobre as ocorrências de acidentes de trânsito e as estatísticas do trânsito;

XII - administrar fundo de âmbito nacional destinado à segurança e à educação de trânsito;

XIII - coordenar a administração do registro das infrações de trânsito, da pontuação e das penalidades aplicadas no prontuário do infrator, da arrecadação de multas e do repasse de que trata o § 1º do art. 320;(Redação dada pela Lei nº 13.281, de 2016) (Vigência)

XIV - fornecer aos órgãos e entidades do Sistema Nacional de Trânsito informações sobre registros de veículos e de condutores, mantendo o fluxo permanente de informações com os demais órgãos do Sistema;

XV - promover, em conjunto com os órgãos competentes do Ministério da Educação e do Desporto, de acordo com as diretrizes do CONTRAN, a elaboração e a implementação de programas de educação de trânsito nos estabelecimentos de ensino;

XVI - elaborar e distribuir conteúdos programáticos para a educação de trânsito;

XVII - promover a divulgação de trabalhos técnicos sobre o trânsito;

XVIII - elaborar, juntamente com os demais órgãos e entidades do Sistema Nacional de Trânsito, e submeter à aprovação do CONTRAN, a complementação ou alteração da sinalização e dos dispositivos e equipamentos de trânsito;

XIX - organizar, elaborar, complementar e alterar os manuais e normas de projetos de implementação da sinalização, dos dispositivos e equipamentos de trânsito aprovados pelo CONTRAN;

XX - expedir a permissão internacional para conduzir veículo e o certificado de passagem nas alfândegas mediante delegação aos órgãos executivos dos Estados e do Distrito Federal ou a entidade habilitada para esse fim pelo poder público federal; (Redação dada pela lei nº 13.258, de 2016)

XXI - promover a realização periódica de reuniões regionais e congressos nacionais de trânsito, bem como propor a representação do Brasil em congressos ou reuniões internacionais;

XXII - propor acordos de cooperação com organismos internacionais, com vistas ao aperfeiçoamento das ações inerentes à segurança e educação de trânsito;

XXIII - elaborar projetos e programas de formação, treinamento e especialização do pessoal encarregado da execução das atividades de engenharia, educação, policiamento ostensivo, fiscalização, operação e administração de trânsito, propondo medidas que estimulem a pesquisa científica e o ensino técnico-profissional de interesse do trânsito, e promovendo a sua realização;

XXIV - opinar sobre assuntos relacionados ao trânsito interestadual e internacional;

XXV - elaborar e submeter à aprovação do CONTRAN as normas e requisitos de segurança veicular para fabricação e montagem de veículos, consoante sua destinação;

XXVI - estabelecer procedimentos para a concessão do código marca-modelo dos veículos para efeito de registro, emplacamento e licenciamento;

XXVII - instruir os recursos interpostos das decisões do CONTRAN, ao ministro ou dirigente coordenador máximo do Sistema Nacional de Trânsito;

XXVIII - estudar os casos omissos na legislação de trânsito e submetê-los, com proposta de solução, ao Ministério ou órgão coordenador máximo do Sistema Nacional de Trânsito;

XXIX - prestar suporte técnico, jurídico, administrativo e financeiro ao CONTRAN.

XXX - organizar e manter o Registro Nacional de Infrações de Trânsito (Renainf).(Incluído pela Lei nº 13.281, de 2016) (Vigência)

§ 1º Comprovada, por meio de sindicância, a deficiência técnica ou administrativa ou a prática constante de atos de improbidade contra a fé pública, contra o patrimônio ou contra a administração pública, o órgão executivo de trânsito da União, mediante aprovação do CONTRAN, assumirá diretamente ou por delegação, a execução total ou parcial das atividades do órgão executivo de trânsito estadual que tenha motivado a investigação, até que as irregularidades sejam sanadas.

§ 2º O regimento interno do órgão executivo de trânsito da União disporá sobre sua estrutura organizacional e seu funcionamento.

§ 3º Os órgãos e entidades executivos de trânsito e executivos rodoviários da União, dos Estados, do Distrito Federal e dos Municípios fornecerão, obrigatoriamente, mês a mês, os dados estatísticos para os fins previstos no inciso X.

CONHECIMENTOS ESPECÍFICOS MOTORISTA I

§ 4º (VETADO).(Incluído pela Lei nº 13.281, de 2016) (Vigência)

Art. 20. Compete à Polícia Rodoviária Federal, no âmbito das rodovias e estradas federais:

I - cumprir e fazer cumprir a legislação e as normas de trânsito, no âmbito de suas atribuições;

II - realizar o patrulhamento ostensivo, executando operações relacionadas com a segurança pública, com o objetivo de preservar a ordem, incolumidade das pessoas, o patrimônio da União e o de terceiros;

III - aplicar e arrecadar as multas impostas por infrações de trânsito, as medidas administrativas decorrentes e os valores provenientes de estada e remoção de veículos, objetos, animais e escolta de veículos de cargas superdimensionadas ou perigosas;

IV - efetuar levantamento dos locais de acidentes de trânsito e dos serviços de atendimento, socorro e salvamento de vítimas;

V - credenciar os serviços de escolta, fiscalizar e adotar medidas de segurança relativas aos serviços de remoção de veículos, escolta e transporte de carga indivisível;

VI - assegurar a livre circulação nas rodovias federais, podendo solicitar ao órgão rodoviário a adoção de medidas emergenciais, e zelar pelo cumprimento das normas legais relativas ao direito de vizinhança, promovendo a interdição de construções e instalações não autorizadas;

VII - coletar dados estatísticos e elaborar estudos sobre acidentes de trânsito e suas causas, adotando ou indicando medidas operacionais preventivas e encaminhando-os ao órgão rodoviário federal;

VIII - implementar as medidas da Política Nacional de Segurança e Educação de Trânsito;

IX - promover e participar de projetos e programas de educação e segurança, de acordo com as diretrizes estabelecidas pelo CONTRAN;

X - integrar-se a outros órgãos e entidades do Sistema Nacional de Trânsito para fins de arrecadação e compensação de multas impostas na área de sua competência, com vistas à unificação do licenciamento, à simplificação e à celeridade das transferências de veículos e de prontuários de condutores de uma para outra unidade da Federação;

XI - fiscalizar o nível de emissão de poluentes e ruído produzidos pelos veículos automotores ou pela sua carga, de acordo com o estabelecido no art. 66, além de dar apoio, quando solicitado, às ações específicas dos órgãos ambientais.

Art. 21. Compete aos órgãos e entidades executivos rodoviários da União, dos Estados, do Distrito Federal e dos Municípios, no âmbito de sua circunscrição:

I - cumprir e fazer cumprir a legislação e as normas de trânsito, no âmbito de suas atribuições;

II - planejar, projetar, regulamentar e operar o trânsito de veículos, de pedestres e de animais, e promover o desenvolvimento da circulação e da segurança de ciclistas;

III - implantar, manter e operar o sistema de sinalização, os dispositivos e os equipamentos de controle viário;

V - coletar dados e elaborar estudos sobre os acidentes de trânsito e suas causas;

V - estabelecer, em conjunto com os órgãos de policiamento ostensivo de trânsito, as respectivas diretrizes para o policiamento ostensivo de trânsito;

VI - executar a fiscalização de trânsito, autuar, aplicar as penalidades de advertência, por escrito, e ainda as multas e medidas administrativas cabíveis, notificando os infratores e arrecadando as multas que aplicar;

VII - arrecadar valores provenientes de estada e remoção de veículos e objetos, e escolta de veículos de cargas superdimensionadas ou perigosas;

VIII - fiscalizar, autuar, aplicar as penalidades e medidas administrativas cabíveis, relativas a infrações por excesso de peso, dimensões e lotação dos veículos, bem como notificar e arrecadar as multas que aplicar;

IX - fiscalizar o cumprimento da norma contida no art. 95, aplicando as penalidades e arrecadando as multas nele previstas;

X - implementar as medidas da Política Nacional de Trânsito e do Programa Nacional de Trânsito;

XI - promover e participar de projetos e programas de educação e segurança, de acordo com as diretrizes estabelecidas pelo CONTRAN;

XII - integrar-se a outros órgãos e entidades do Sistema Nacional de Trânsito para fins de arrecadação e compensação de multas impostas na área de sua competência, com vistas à unificação do licenciamento, à simplificação e à celeridade das transferências de veículos e de prontuários de condutores de uma para outra unidade da Federação;

XIII - fiscalizar o nível de emissão de poluentes e ruído produzidos pelos veículos automotores ou pela sua carga, de acordo com o estabelecido no art. 66, além de dar apoio às ações específicas dos órgãos ambientais locais, quando solicitado;

XIV - vistoriar veículos que necessitem de autorização especial para transitar e estabelecer os requisitos técnicos a serem observados para a circulação desses veículos.

Parágrafo único. (VETADO)

Art. 22. Compete aos órgãos ou entidades executivos de trânsito dos Estados e do Distrito Federal, no âmbito de sua circunscrição:

I - cumprir e fazer cumprir a legislação e as normas de trânsito, no âmbito das respectivas atribuições;

II - realizar, fiscalizar e controlar o processo de formação, aperfeiçoamento, reciclagem e suspensão de condutores, expedir e cassar Licença de Aprendizagem, Permissão para Dirigir e Carteira Nacional de Habilitação, mediante delegação do órgão federal competente;

III - vistoriar, inspecionar quanto às condições de segurança veicular, registrar, emplacar, selar a placa, e licenciar veículos, expedindo o Certificado de Registro e o Licenciamento Anual, mediante delegação do órgão federal competente;

IV - estabelecer, em conjunto com as Polícias Militares, as diretrizes para o policiamento ostensivo de trânsito;

V - executar a fiscalização de trânsito, autuar e aplicar as medidas administrativas cabíveis pelas infrações previstas neste Código, excetuadas aquelas relacionadas nos incisos VI e VIII do art. 24, no exercício regular do Poder de Polícia de Trânsito;

VI - aplicar as penalidades por infrações previstas neste Código, com exceção daquelas relacionadas nos incisos VII e VIII do art. 24, notificando os infratores e arrecadando as multas que aplicar;

VII - arrecadar valores provenientes de estada e remoção de veículos e objetos;

VIII - comunicar ao órgão executivo de trânsito da União a suspensão e a cassação do direito de dirigir e o recolhimento da Carteira Nacional de Habilitação;

IX - coletar dados estatísticos e elaborar estudos sobre acidentes de trânsito e suas causas;

X - credenciar órgãos ou entidades para a execução de atividades previstas na legislação de trânsito, na forma estabelecida em norma do CONTRAN;

XI - implementar as medidas da Política Nacional de Trânsito e do Programa Nacional de Trânsito;

XII - promover e participar de projetos e programas de educação e segurança de trânsito de acordo com as diretrizes estabelecidas pelo CONTRAN;

XIII - integrar-se a outros órgãos e entidades do Sistema Nacional de Trânsito para fins de arrecadação e compensação de multas impostas na área de sua competência, com vistas à unificação do

licenciamento, à simplificação e à celeridade das transferências de veículos e de prontuários de condutores de uma para outra unidade da Federação;

XIV - fornecer, aos órgãos e entidades executivos de trânsito e executivos rodoviários municipais, os dados cadastrais dos veículos registrados e dos condutores habilitados, para fins de imposição e notificação de penalidades e de arrecadação de multas nas áreas de suas competências;

XV - fiscalizar o nível de emissão de poluentes e ruído produzidos pelos veículos automotores ou pela sua carga, de acordo com o estabelecido no art. 66, além de dar apoio, quando solicitado, às ações específicas dos órgãos ambientais locais;

XVI - articular-se com os demais órgãos do Sistema Nacional de Trânsito no Estado, sob coordenação do respectivo CETRAN.

Art. 23. Compete às Polícias Militares dos Estados e do Distrito Federal:

I - (VETADO)

II - (VETADO)

III - executar a fiscalização de trânsito, quando e conforme convênio firmado, como agente do órgão ou entidade executivos de trânsito ou executivos rodoviários, concomitantemente com os demais agentes credenciados;

IV - (VETADO)

V - (VETADO)

VI - (VETADO)

VII - (VETADO)

Parágrafo único. (VETADO)

Art. 24. Compete aos órgãos e entidades executivos de trânsito dos Municípios, no âmbito de sua circunscrição: (Redação dada pela Lei nº 13.154, de 2015)

I - cumprir e fazer cumprir a legislação e as normas de trânsito, no âmbito de suas atribuições;

II - planejar, projetar, regulamentar e operar o trânsito de veículos, de pedestres e de animais, e promover o desenvolvimento da circulação e da segurança de ciclistas;

III - implantar, manter e operar o sistema de sinalização, os dispositivos e os equipamentos de controle viário;

IV - coletar dados estatísticos e elaborar estudos sobre os acidentes de trânsito e suas causas;

V - estabelecer, em conjunto com os órgãos de polícia ostensiva de trânsito, as diretrizes para o policiamento ostensivo de trânsito;

VI - executar a fiscalização de trânsito em vias terrestres, edificações de uso público e edificações privadas de uso coletivo, autuar e aplicar as medidas administrativas cabíveis e as penalidades de advertência por escrito e multa, por infrações de circulação, estacionamento e parada previstas neste Código, no exercício regular do poder de polícia de trânsito, notificando os infratores e arrecadando as multas que aplicar, exercendo iguais atribuições no âmbito de edificações privadas de uso coletivo, somente para infrações de uso de vagas reservadas em estacionamentos; (Redação dada pela Lei nº 13.281, de 2016) (Vigência)

VII - aplicar as penalidades de advertência por escrito e multa, por infrações de circulação, estacionamento e parada previstas neste Código, notificando os infratores e arrecadando as multas que aplicar;

VIII - fiscalizar, autuar e aplicar as penalidades e medidas administrativas cabíveis relativas a infrações por excesso de peso, dimensões e lotação dos veículos, bem como notificar e arrecadar as multas que aplicar;

IX - fiscalizar o cumprimento da norma contida no art. 95, aplicando as penalidades e arrecadando as multas nele previstas;

X - implantar, manter e operar sistema de estacionamento rotativo pago nas vias;

XI - arrecadar valores provenientes de estada e remoção de veículos e objetos, e escolta de veículos de cargas superdimensionadas ou perigosas;

XII - credenciar os serviços de escolta, fiscalizar e adotar medidas de segurança relativas aos serviços de remoção de veículos, escolta e transporte de carga indivisível;

XIII - integrar-se a outros órgãos e entidades do Sistema Nacional de Trânsito para fins de arrecadação e compensação de multas impostas na área de sua competência, com vistas à unificação do licenciamento, à simplificação e à celeridade das transferências de veículos e de prontuários dos condutores de uma para outra unidade da Federação;

XIV - implantar as medidas da Política Nacional de Trânsito e do Programa Nacional de Trânsito;

XV - promover e participar de projetos e programas de educação e segurança de trânsito de acordo com as diretrizes estabelecidas pelo CONTRAN;

XVI - planejar e implantar medidas para redução da circulação de veículos e reorientação do tráfego, com o objetivo de diminuir a emissão global de poluentes;

XVII - registrar e licenciar, na forma da legislação, veículos de tração e propulsão humana e de tração animal, fiscalizando, autuando, aplicando penalidades e arrecadando multas decorrentes de infrações; (Redação dada pela Lei nº 13.154, de 2015)

XVIII - conceder autorização para conduzir veículos de propulsão humana e de tração animal;

XIX - articular-se com os demais órgãos do Sistema Nacional de Trânsito no Estado, sob coordenação do respectivo CETRAN;

XX - fiscalizar o nível de emissão de poluentes e ruído produzidos pelos veículos automotores ou pela sua carga, de acordo com o estabelecido no art. 66, além de dar apoio às ações específicas de órgão ambiental local, quando solicitado;

XXI - vistoriar veículos que necessitem de autorização especial para transitar e estabelecer os requisitos técnicos a serem observados para a circulação desses veículos.

§ 1º As competências relativas a órgão ou entidade municipal serão exercidas no Distrito Federal por seu órgão ou entidade executivos de trânsito.

§ 2º Para exercer as competências estabelecidas neste artigo, os Municípios deverão integrar-se ao Sistema Nacional de Trânsito, conforme previsto no art. 333 deste Código.

Art. 25. Os órgãos e entidades executivos do Sistema Nacional de Trânsito poderão celebrar convênio delegando as atividades previstas neste Código, com vistas à maior eficiência e à segurança para os usuários da via.

Parágrafo único. Os órgãos e entidades de trânsito poderão prestar serviços de capacitação técnica, assessoria e monitoramento das atividades relativas ao trânsito durante prazo a ser estabelecido entre as partes, com ressarcimento dos custos apropriados.

CAPÍTULO III

DAS NORMAS GERAIS DE CIRCULAÇÃO E CONDUTA

Art. 26. Os usuários das vias terrestres devem:

I - abster-se de todo ato que possa constituir perigo ou obstáculo para o trânsito de veículos, de pessoas ou de animais, ou ainda causar danos a propriedades públicas ou privadas;

II - abster-se de obstruir o trânsito ou torná-lo perigoso, atirando, depositando ou abandonando na via objetos ou substâncias, ou nela criando qualquer outro obstáculo.

Art. 27. Antes de colocar o veículo em circulação nas vias públicas, o condutor deverá verificar a existência e as boas condições de funcionamento dos equipamentos de uso obrigatório, bem como assegurar-se da existência de combustível suficiente para chegar ao local de destino.