



OP-010FV-21

CÓD: 7908403500802

# INSS

INSTITUTO NACIONAL DO SEGURO SOCIAL

## Técnico do Seguro Social

***A APOSTILA PREPARATÓRIA É ELABORADA ANTES DA  
PUBLICAÇÃO DO EDITAL OFICIAL COM BASE NO EDITAL  
ANTERIOR, PARA QUE O ALUNO ANTECIPE SEUS ESTUDOS.***

## **Ética No Serviço Público**

1. Código de Ética Profissional do Servidor Público Civil do Poder Executivo Federal: Decreto nº 1.171/1994 . . . . . 01
2. Decreto nº 6.029/2007. . . . . 03

## **Regime Jurídico Único**

1. Lei 8.112/1990 e alterações, direitos e deveres do Servidor Público . . . . . 01
2. O servidor público como agente de desenvolvimento social . . . . . 23
3. Saúde e qualidade de vida no serviço público . . . . . 24

## **Noções De Direito Constitucional**

1. Direitos e deveres fundamentais: direitos e deveres individuais e coletivos; direito à vida, à liberdade, à igualdade, à segurança e à propriedade; direitos sociais; nacionalidade; cidadania; garantias constitucionais individuais; garantias dos direitos coletivos, sociais e políticos . . . . . 01
2. Administração Pública (artigos de 37 a 41, capítulo VII, Constituição Federal de 1988 e atualizações) . . . . . 27

## **Noções De Direito Administrativo**

1. Estado, governo e Administração Pública: conceitos, elementos, poderes e organização; natureza, fins e princípios . . . . . 01
2. Direito Administrativo: conceito, fontes e princípios. . . . . 03
3. Organização administrativa da União; administração direta e indireta . . . . . 05
4. Agentes públicos: espécies e classificação; poderes, deveres e prerrogativas; cargo, emprego e função públicos; regime jurídico único: provimento, vacância, remoção, redistribuição e substituição; direitos e vantagens; regime disciplinar; responsabilidade civil, criminal e administrativa . . . . . 13
5. Poderes administrativos: poder hierárquico; poder disciplinar; poder regulamentar; poder de polícia; uso e abuso do poder . . . . 46
6. Ato administrativo: validade, eficácia; atributos; extinção, desfazimento e sanatória; classificação, espécies e exteriorização; vinculação e discricionariedade . . . . . 48
7. Serviços Públicos: conceito, classificação, regulamentação e controle; forma, meios e requisitos; delegação: concessão, permissão, autorização . . . . . 52
8. Controle e responsabilização da administração: controle administrativo; controle judicial; controle legislativo; responsabilidade civil do Estado. . . . . 57
9. Lei nº 8.429/1992 (sanções aplicáveis aos agentes públicos nos casos de enriquecimento ilícito no exercício de mandato, cargo, emprego ou função da administração pública direta, indireta ou fundacional e dá outras providências). . . . . 63
10. Lei nº 9.784/1999 (Lei do Processo Administrativo). . . . . 67

## **Língua Portuguesa**

1. Compreensão e interpretação de textos. Tipologia textual . . . . . 01
2. Ortografia oficial . . . . . 09
3. Acentuação gráfica . . . . . 10
4. Emprego das classes de palavras. . . . . 11
5. Emprego do sinal indicativo de crase . . . . . 18
6. Sintaxe da oração e do período . . . . . 18
7. Pontuação . . . . . 20
8. Concordância nominal e verbal . . . . . 21
9. Regências nominal e verbal . . . . . 23
10. Significação das palavras . . . . . 24
11. Redação de correspondências oficiais (conforme Manual de Redação da Presidência da República) . . . . . 24

## **Raciocínio Lógico**

1. Conceitos básicos de raciocínio lógico: proposições; valores lógicos das proposições; sentenças abertas; número de linhas da tabela verdade; conectivos; proposições simples; proposições compostas. Tautologia . . . . . 01
2. Operação com conjuntos . . . . . 24
3. Cálculos com porcentagens . . . . . 33

## ***Noções de Informática***

|  |    |
|--|----|
| 1. Conceitos de Internet e intranet . . . . .  | 01 |
| 2. Conceitos básicos e modos de utilização de tecnologias, ferramentas, aplicativos e procedimentos de informática . . . . .                                 | 08 |
| 3. Conceitos e modos de utilização de aplicativos para edição de textos, planilhas e apresentações utilizando-se a suíte de escritório LibreOffice . . . . . | 09 |
| 4. Conceitos e modos de utilização de sistemas operacionais Windows 7 e 10 . . . . .   | 24 |
| 5. Noções básicas de ferramentas e aplicativos de navegação e correio eletrônico . . . . .   | 32 |
| 6. Noções básicas de segurança e proteção: vírus, worms e derivados . . . . .  | 34 |

## ***Conhecimentos Específicos***

### ***Técnico do Seguro Social***

|   |    |
|---|----|
| 1. Seguridade Social. Origem e evolução legislativa no Brasil. Conceituação. Organização e princípios constitucionais . . . . .   | 01 |
| 2. Legislação Previdenciária. Conteúdo, fontes, autonomia. Aplicação das normas previdenciárias. Vigência, hierarquia, interpretação e integração . . . . .   | 04 |
| 3. Regime Geral de Previdência Social. Segurados obrigatórios. Filiação e inscrição. Conceito, características e abrangência: empregado, empregado doméstico, contribuinte individual, trabalhador avulso e segurado especial. Segurado facultativo: conceito, características, filiação e inscrição. Trabalhadores excluídos do Regime Geral . . . . .   | 07 |
| 4. Empresa e empregador doméstico: conceito previdenciário . . . . .  | 13 |
| 5. Financiamento da Seguridade Social. Receitas da União. Receitas das contribuições sociais: dos segurados, das empresas, do empregador doméstico, do produtor rural, do clube de futebol profissional, sobre a receita de concursos de prognósticos, receitas de outras fontes. Salário-de-contribuição. Conceito. Parcelas integrantes e parcelas não-integrantes. Limites mínimo e máximo. Proporcionalidade. Reajustamento. Arrecadação e recolhimento das contribuições destinadas à seguridade social. Competência do INSS e da Secretaria da Receita Federal do Brasil. Obrigações da empresa e demais contribuintes. Prazo de recolhimento. Recolhimento fora do prazo: juros, multa e atualização monetária . . . . . | 13 |
| 6. 6 Decadência e prescrição . . . . .  | 19 |
| 7. Crimes contra a Seguridade Social . . . . .  | 19 |
| 8. Recurso das decisões administrativas . . . . .   | 20 |
| 9. Plano de Benefícios da Previdência Social: beneficiários, espécies de prestações, benefícios, disposições gerais e específicas, períodos de carência, salário-de-benefício, renda mensal do benefício, reajustamento do valor dos benefícios. . . . .  | 21 |
| 10. Manutenção, perda e restabelecimento da qualidade de segurado . . . . .   | 22 |
| 11. Lei nº 8.212/1991 e alterações . . . . .  | 23 |
| 12. Lei nº 8.213/1991 e alterações . . . . .  | 25 |
| 13. Decreto nº 3.048, de 06/05/1999 e alterações . . . . .  | 26 |
| 14. Lei de Assistência Social (LOAS): conteúdo; fontes e autonomia (Lei nº 8.742/1993 e Decreto nº 6.214/2007 e alterações) . . . . .   | 27 |

## ***Conteúdo Digital Complementar e Exclusivo***

### ***Legislação***

|   |     |
|---|-----|
| 1. Lei Nº 8.212, De 24 De Julho De 1991. . . . .    | 01  |
| 2. Lei Nº 8.213, De 24 De Julho De 1991. . . . .    | 19  |
| 3. Decreto No 3.048, De 6 De Maio De 1999 . . . . . | 41  |
| 4. Lei Nº 8.742, De 7 De Dezembro De 1993 . . . . . | 109 |
| 5. Decreto Nº 6.214/2007 E Alterações . . . . .     | 116 |

*Prezado Candidato, para estudar o conteúdo digital complementar e exclusivo,  
acesse: <https://www.apostilasopcao.com.br/retificacoes>*

---

---

## ÉTICA NO SERVIÇO PÚBLICO

---

1. Código de Ética Profissional do Servidor Público Civil do Poder Executivo Federal: Decreto nº 1.171/1994 .....01
2. Decreto nº 6.029/2007.....03

**CÓDIGO DE ÉTICA PROFISSIONAL DO SERVIDOR PÚBLICO CIVIL DO PODER EXECUTIVO FEDERAL: DECRETO Nº 1.171/1994**

**DECRETO Nº 1.171, DE 22 DE JUNHO DE 1994**

*Aprova o Código de Ética Profissional do Servidor Público Civil do Poder Executivo Federal.*

O PRESIDENTE DA REPÚBLICA, no uso das atribuições que lhe confere o art. 84, incisos IV e VI, e ainda tendo em vista o disposto no art. 37 da Constituição, bem como nos arts. 116 e 117 da Lei nº 8.112, de 11 de dezembro de 1990, e nos arts. 10, 11 e 12 da Lei nº 8.429, de 2 de junho de 1992,

DECRETA:

Art. 1º Fica aprovado o Código de Ética Profissional do Servidor Público Civil do Poder Executivo Federal, que com este baixa.

Art. 2º Os órgãos e entidades da Administração Pública Federal direta e indireta implementarão, em sessenta dias, as providências necessárias à plena vigência do Código de Ética, inclusive mediante a Constituição da respectiva Comissão de Ética, integrada por três servidores ou empregados titulares de cargo efetivo ou emprego permanente.

Parágrafo único. A constituição da Comissão de Ética será comunicada à Secretaria da Administração Federal da Presidência da República, com a indicação dos respectivos membros titulares e suplentes.

Art. 3º Este decreto entra em vigor na data de sua publicação.

Brasília, 22 de junho de 1994, 173º da Independência e 106º da República.

ITAMAR FRANCO  
Romildo Canhim

Este texto não substitui o publicado no DOU de 23.6.1994.

**ANEXO  
CÓDIGO DE ÉTICA PROFISSIONAL DO SERVIDOR PÚBLICO  
CIVIL DO PODER EXECUTIVO FEDERAL**

**CAPÍTULO I**

**SEÇÃO I  
DAS REGRAS DEONTOLÓGICAS**

I - A dignidade, o decoro, o zelo, a eficácia e a consciência dos princípios morais são primados maiores que devem nortear o servidor público, seja no exercício do cargo ou função, ou fora dele, já que refletirá o exercício da vocação do próprio poder estatal. Seus atos, comportamentos e atitudes serão direcionados para a preservação da honra e da tradição dos serviços públicos.

II - O servidor público não poderá jamais desprezar o elemento ético de sua conduta. Assim, não terá que decidir somente entre o legal e o ilegal, o justo e o injusto, o conveniente e o inconveniente, o oportuno e o inoportuno, mas principalmente entre o honesto e o desonesto, consoante as regras contidas no art. 37, caput, e § 4º, da Constituição Federal.

III - A moralidade da Administração Pública não se limita à distinção entre o bem e o mal, devendo ser acrescida da idéia de que o fim é sempre o bem comum. O equilíbrio entre a legalidade e a finalidade, na conduta do servidor público, é que poderá consolidar a moralidade do ato administrativo.

IV - A remuneração do servidor público é custeada pelos tributos pagos direta ou indiretamente por todos, até por ele próprio, e por isso se exige, como contrapartida, que a moralidade administrativa se integre no Direito, como elemento indissociável de sua aplicação e de sua finalidade, erigindo-se, como consequência, em fator de legalidade.

V - O trabalho desenvolvido pelo servidor público perante a comunidade deve ser entendido como acréscimo ao seu próprio bem-estar, já que, como cidadão, integrante da sociedade, o êxito desse trabalho pode ser considerado como seu maior patrimônio.

VI - A função pública deve ser tida como exercício profissional e, portanto, se integra na vida particular de cada servidor público. Assim, os fatos e atos verificados na conduta do dia-a-dia em sua vida privada poderão acrescer ou diminuir o seu bom conceito na vida funcional.

VII - Salvo os casos de segurança nacional, investigações policiais ou interesse superior do Estado e da Administração Pública, a serem preservados em processo previamente declarado sigiloso, nos termos da lei, a publicidade de qualquer ato administrativo constitui requisito de eficácia e moralidade, ensejando sua omissão comprometimento ético contra o bem comum, imputável a quem a negar.

VIII - Toda pessoa tem direito à verdade. O servidor não pode omiti-la ou falseá-la, ainda que contrária aos interesses da própria pessoa interessada ou da Administração Pública. Nenhum Estado pode crescer ou estabilizar-se sobre o poder corruptivo do hábito do erro, da opressão ou da mentira, que sempre aniquilam até mesmo a dignidade humana quanto mais a de uma Nação.

IX - A cortesia, a boa vontade, o cuidado e o tempo dedicados ao serviço público caracterizam o esforço pela disciplina. Tratar mal uma pessoa que paga seus tributos direta ou indiretamente significa causar-lhe dano moral. Da mesma forma, causar dano a qualquer bem pertencente ao patrimônio público, deteriorando-o, por descuido ou má vontade, não constitui apenas uma ofensa ao equipamento e às instalações ou ao Estado, mas a todos os homens de boa vontade que dedicaram sua inteligência, seu tempo, suas esperanças e seus esforços para construí-los.

X - Deixar o servidor público qualquer pessoa à espera de solução que compete ao setor em que exerça suas funções, permitindo a formação de longas filas, ou qualquer outra espécie de atraso na prestação do serviço, não caracteriza apenas atitude contra a ética ou ato de desumanidade, mas principalmente grave dano moral aos usuários dos serviços públicos.

XI - O servidor deve prestar toda a sua atenção às ordens legais de seus superiores, velando atentamente por seu cumprimento, e, assim, evitando a conduta negligente. Os repetidos erros, o descaso e o acúmulo de desvios tornam-se, às vezes, difíceis de corrigir e caracterizam até mesmo imprudência no desempenho da função pública.

XII - Toda ausência injustificada do servidor de seu local de trabalho é fator de desmoralização do serviço público, o que quase sempre conduz à desordem nas relações humanas.

XIII - O servidor que trabalha em harmonia com a estrutura organizacional, respeitando seus colegas e cada concidadão, colabora e de todos pode receber colaboração, pois sua atividade pública é a grande oportunidade para o crescimento e o engrandecimento da Nação.

**SEÇÃO II  
DOS PRINCIPAIS DEVERES DO SERVIDOR PÚBLICO**

XIV - São deveres fundamentais do servidor público:

a) desempenhar, a tempo, as atribuições do cargo, função ou emprego público de que seja titular;

b) exercer suas atribuições com rapidez, perfeição e rendimento, pondo fim ou procurando prioritariamente resolver situações procrastinatórias, principalmente diante de filas ou de qualquer outra espécie de atraso na prestação dos serviços pelo setor em que exerça suas atribuições, com o fim de evitar dano moral ao usuário;

c) ser probo, reto, leal e justo, demonstrando toda a integridade do seu caráter, escolhendo sempre, quando estiver diante de duas opções, a melhor e a mais vantajosa para o bem comum;

d) jamais retardar qualquer prestação de contas, condição essencial da gestão dos bens, direitos e serviços da coletividade a seu cargo;

e) tratar cuidadosamente os usuários dos serviços aperfeiçoando o processo de comunicação e contato com o público;

f) ter consciência de que seu trabalho é regido por princípios éticos que se materializam na adequada prestação dos serviços públicos;

g) ser cortês, ter urbanidade, disponibilidade e atenção, respeitando a capacidade e as limitações individuais de todos os usuários do serviço público, sem qualquer espécie de preconceito ou distinção de raça, sexo, nacionalidade, cor, idade, religião, cunho político e posição social, abstendo-se, dessa forma, de causar-lhes dano moral;

h) ter respeito à hierarquia, porém sem nenhum temor de representar contra qualquer comprometimento indevido da estrutura em que se funda o Poder Estatal;

i) resistir a todas as pressões de superiores hierárquicos, de contratantes, interessados e outros que visem obter quaisquer favores, benesses ou vantagens indevidas em decorrência de ações imorais, ilegais ou aéticas e denunciá-las;

j) zelar, no exercício do direito de greve, pelas exigências específicas da defesa da vida e da segurança coletiva;

l) ser assíduo e freqüente ao serviço, na certeza de que sua ausência provoca danos ao trabalho ordenado, refletindo negativamente em todo o sistema;

m) comunicar imediatamente a seus superiores todo e qualquer ato ou fato contrário ao interesse público, exigindo as providências cabíveis;

n) manter limpo e em perfeita ordem o local de trabalho, seguindo os métodos mais adequados à sua organização e distribuição;

o) participar dos movimentos e estudos que se relacionem com a melhoria do exercício de suas funções, tendo por escopo a realização do bem comum;

p) apresentar-se ao trabalho com vestimentas adequadas ao exercício da função;

q) manter-se atualizado com as instruções, as normas de serviço e a legislação pertinentes ao órgão onde exerce suas funções;

r) cumprir, de acordo com as normas do serviço e as instruções superiores, as tarefas de seu cargo ou função, tanto quanto possível, com critério, segurança e rapidez, mantendo tudo sempre em boa ordem.

s) facilitar a fiscalização de todos atos ou serviços por quem de direito;

t) exercer com estrita moderação as prerrogativas funcionais que lhe sejam atribuídas, abstendo-se de fazê-lo contrariamente aos legítimos interesses dos usuários do serviço público e dos jurisdicionados administrativos;

u) abster-se, de forma absoluta, de exercer sua função, poder ou autoridade com finalidade estranha ao interesse público, mesmo que observando as formalidades legais e não cometendo qualquer violação expressa à lei;

v) divulgar e informar a todos os integrantes da sua classe sobre a existência deste Código de Ética, estimulando o seu integral cumprimento.

### SEÇÃO III DAS VEDAÇÕES AO SERVIDOR PÚBLICO

XV - E vedado ao servidor público;

a) o uso do cargo ou função, facilidades, amizades, tempo, posição e influências, para obter qualquer favorecimento, para si ou para outrem;

b) prejudicar deliberadamente a reputação de outros servidores ou de cidadãos que deles dependam;

c) ser, em função de seu espírito de solidariedade, conivente com erro ou infração a este Código de Ética ou ao Código de Ética de sua profissão;

d) usar de artifícios para procrastinar ou dificultar o exercício regular de direito por qualquer pessoa, causando-lhe dano moral ou material;

e) deixar de utilizar os avanços técnicos e científicos ao seu alcance ou do seu conhecimento para atendimento do seu mister;

f) permitir que perseguições, simpatias, antipatias, caprichos, paixões ou interesses de ordem pessoal interfiram no trato com o público, com os jurisdicionados administrativos ou com colegas hierarquicamente superiores ou inferiores;

g) pleitear, solicitar, provocar, sugerir ou receber qualquer tipo de ajuda financeira, gratificação, prêmio, comissão, doação ou vantagem de qualquer espécie, para si, familiares ou qualquer pessoa, para o cumprimento da sua missão ou para influenciar outro servidor para o mesmo fim;

h) alterar ou deturpar o teor de documentos que deva encaminhar para providências;

i) iludir ou tentar iludir qualquer pessoa que necessite do atendimento em serviços públicos;

j) desviar servidor público para atendimento a interesse particular;

l) retirar da repartição pública, sem estar legalmente autorizado, qualquer documento, livro ou bem pertencente ao patrimônio público;

m) fazer uso de informações privilegiadas obtidas no âmbito interno de seu serviço, em benefício próprio, de parentes, de amigos ou de terceiros;

n) apresentar-se embriagado no serviço ou fora dele habitualmente;

o) dar o seu concurso a qualquer instituição que atente contra a moral, a honestidade ou a dignidade da pessoa humana;

p) exercer atividade profissional aética ou ligar o seu nome a empreendimentos de cunho duvidoso.

### CAPÍTULO II DAS COMISSÕES DE ÉTICA

XVI - Em todos os órgãos e entidades da Administração Pública Federal direta, indireta autárquica e fundacional, ou em qualquer órgão ou entidade que exerça atribuições delegadas pelo poder público, deverá ser criada uma Comissão de Ética, encarregada de orientar e aconselhar sobre a ética profissional do servidor, no tratamento com as pessoas e com o patrimônio público, competindo-lhe conhecer concretamente de imputação ou de procedimento susceptível de censura.

XVII - (Revogado pelo Decreto nº 6.029, de 2007)

XVIII - À Comissão de Ética incumbe fornecer, aos organismos encarregados da execução do quadro de carreira dos servidores, os registros sobre sua conduta ética, para o efeito de instruir e fundamentar promoções e para todos os demais procedimentos próprios da carreira do servidor público.

XIX - (Revogado pelo Decreto nº 6.029, de 2007)

XX - (Revogado pelo Decreto nº 6.029, de 2007)

XXI - (Revogado pelo Decreto nº 6.029, de 2007)

XXII - A pena aplicável ao servidor público pela Comissão de Ética é a de censura e sua fundamentação constará do respectivo parecer, assinado por todos os seus integrantes, com ciência do falto.

XXIII - (Revogado pelo Decreto nº 6.029, de 2007)

XXIV - Para fins de apuração do comprometimento ético, entende-se por servidor público todo aquele que, por força de lei, contrato ou de qualquer ato jurídico, preste serviços de natureza permanente, temporária ou excepcional, ainda que sem retribuição financeira, desde que ligado direta ou indiretamente a qualquer órgão do poder estatal, como as autarquias, as fundações públicas, as entidades paraestatais, as empresas públicas e as sociedades de economia mista, ou em qualquer setor onde prevaleça o interesse do Estado.

XXV - (Revogado pelo Decreto nº 6.029, de 2007)

**DECRETO Nº 6.029/2007**

**DECRETO Nº 6.029, DE 1º DE FEVEREIRO DE 2007**

*Institui Sistema de Gestão da Ética do Poder Executivo Federal, e dá outras providências.*

O PRESIDENTE DA REPÚBLICA, no uso da atribuição que lhe confere o art. 84, inciso VI, alínea "a", da Constituição,

DECRETA:

Art. 1º Fica instituído o Sistema de Gestão da Ética do Poder Executivo Federal com a finalidade de promover atividades que dispõem sobre a conduta ética no âmbito do Executivo Federal, competindo-lhe:

I - integrar os órgãos, programas e ações relacionadas com a ética pública;

II - contribuir para a implementação de políticas públicas tendo a transparência e o acesso à informação como instrumentos fundamentais para o exercício de gestão da ética pública;

III - promover, com apoio dos segmentos pertinentes, a compatibilização e interação de normas, procedimentos técnicos e de gestão relativos à ética pública;

IV - articular ações com vistas a estabelecer e efetivar procedimentos de incentivo e incremento ao desempenho institucional na gestão da ética pública do Estado brasileiro.

Art. 2º Integram o Sistema de Gestão da Ética do Poder Executivo Federal:

I - a Comissão de Ética Pública - CEP, instituída pelo Decreto de 26 de maio de 1999;

II - as Comissões de Ética de que trata o Decreto no 1.171, de 22 de junho de 1994; e

III - as demais Comissões de Ética e equivalentes nas entidades e órgãos do Poder Executivo Federal.

Art. 3º A CEP será integrada por sete brasileiros que preencham os requisitos de idoneidade moral, reputação ilibada e notória experiência em administração pública, designados pelo Presidente da República, para mandatos de três anos, não coincidentes, permitida uma única recondução.

§ 1º A atuação no âmbito da CEP não enseja qualquer remuneração para seus membros e os trabalhos nela desenvolvidos são considerados prestação de relevante serviço público.

§ 2º O Presidente terá o voto de qualidade nas deliberações da Comissão.

§ 3º Os mandatos dos primeiros membros serão de um, dois e três anos, estabelecidos no decreto de designação.

Art. 4º À CEP compete:

I - atuar como instância consultiva do Presidente da República e Ministros de Estado em matéria de ética pública;

II - administrar a aplicação do Código de Conduta da Alta Administração Federal, devendo:

a) submeter ao Presidente da República medidas para seu aprimoramento;

b) dirimir dúvidas a respeito de interpretação de suas normas, deliberando sobre casos omissos;

c) apurar, mediante denúncia, ou de ofício, condutas em desacordo com as normas nele previstas, quando praticadas pelas autoridades a ele submetidas;

III - dirimir dúvidas de interpretação sobre as normas do Código de Ética Profissional do Servidor Público Civil do Poder Executivo Federal de que trata o Decreto no 1.171, de 1994;

IV - coordenar, avaliar e supervisionar o Sistema de Gestão da Ética Pública do Poder Executivo Federal;

V - aprovar o seu regimento interno; e

VI - escolher o seu Presidente.

Parágrafo único. A CEP contará com uma Secretaria-Executiva, vinculada à Casa Civil da Presidência da República, à qual competirá prestar o apoio técnico e administrativo aos trabalhos da Comissão.

Art. 5º Cada Comissão de Ética de que trata o Decreto no 1171, de 1994, será integrada por três membros titulares e três suplentes, escolhidos entre servidores e empregados do seu quadro permanente, e designados pelo dirigente máximo da respectiva entidade ou órgão, para mandatos não coincidentes de três anos.

Art. 6º É dever do titular de entidade ou órgão da Administração Pública Federal, direta e indireta:

I - assegurar as condições de trabalho para que as Comissões de Ética cumpram suas funções, inclusive para que do exercício das atribuições de seus integrantes não lhes resulte qualquer prejuízo ou dano;

II - conduzir em seu âmbito a avaliação da gestão da ética conforme processo coordenado pela Comissão de Ética Pública.

Art. 7º Compete às Comissões de Ética de que tratam os incisos II e III do art. 2º:

I - atuar como instância consultiva de dirigentes e servidores no âmbito de seu respectivo órgão ou entidade;

II - aplicar o Código de Ética Profissional do Servidor Público Civil do Poder Executivo Federal, aprovado pelo Decreto 1.171, de 1994, devendo:

a) submeter à Comissão de Ética Pública propostas para seu aperfeiçoamento;

b) dirimir dúvidas a respeito da interpretação de suas normas e deliberar sobre casos omissos;

c) apurar, mediante denúncia ou de ofício, conduta em desacordo com as normas éticas pertinentes; e

d) recomendar, acompanhar e avaliar, no âmbito do órgão ou entidade a que estiver vinculada, o desenvolvimento de ações objetivando a disseminação, capacitação e treinamento sobre as normas de ética e disciplina;

III - representar a respectiva entidade ou órgão na Rede de Ética do Poder Executivo Federal a que se refere o art. 9º; e

IV - supervisionar a observância do Código de Conduta da Alta Administração Federal e comunicar à CEP situações que possam configurar descumprimento de suas normas.

§ 1º Cada Comissão de Ética contará com uma Secretaria-Executiva, vinculada administrativamente à instância máxima da entidade ou órgão, para cumprir plano de trabalho por ela aprovado e prover o apoio técnico e material necessário ao cumprimento das suas atribuições.

---

## REGIME JURÍDICO ÚNICO

---

|  |    |
|--|----|
| 1. Lei 8.112/1990 e alterações, direitos e deveres do Servidor Público . . . . . | 01 |
| 2. O servidor público como agente de desenvolvimento social . . . . .            | 23 |
| 3. Saúde e qualidade de vida no serviço público . . . . .                        | 24 |

---



**LEI 8.112/1990 E ALTERAÇÕES, DIREITOS E DEVERES  
DO SERVIDOR PÚBLICO**

**LEI Nº 8.112, DE 11 DE DEZEMBRO DE 1990**

*Dispõe sobre o regime jurídico dos servidores públicos civis da União, das autarquias e das fundações públicas federais.*

PUBLICAÇÃO CONSOLIDADA DA LEI Nº 8.112, DE 11 DE DEZEMBRO DE 1990, DETERMINADA PELO ART. 13 DA LEI Nº 9.527, DE 10 DE DEZEMBRO DE 1997.

O PRESIDENTE DA REPÚBLICA Faço saber que o Congresso Nacional decreta e eu sanciono a seguinte Lei:

**TÍTULO I**

**CAPÍTULO ÚNICO  
DAS DISPOSIÇÕES PRELIMINARES**

Art. 1º Esta Lei institui o Regime Jurídico dos Servidores Públicos Civis da União, das autarquias, inclusive as em regime especial, e das fundações públicas federais.

Art. 2º Para os efeitos desta Lei, servidor é a pessoa legalmente investida em cargo público.

Art. 3º Cargo público é o conjunto de atribuições e responsabilidades previstas na estrutura organizacional que devem ser cometidas a um servidor.

Parágrafo único. Os cargos públicos, acessíveis a todos os brasileiros, são criados por lei, com denominação própria e vencimento pago pelos cofres públicos, para provimento em caráter efetivo ou em comissão.

Art. 4º É proibida a prestação de serviços gratuitos, salvo os casos previstos em lei.

**TÍTULO II  
DO PROVIMENTO, VACÂNCIA, REMOÇÃO, REDISTRIBUIÇÃO E SUBSTITUIÇÃO**

**CAPÍTULO I  
DO PROVIMENTO**

**SEÇÃO I  
DISPOSIÇÕES GERAIS**

Art. 5º São requisitos básicos para investidura em cargo público:

- I - a nacionalidade brasileira;
- II - o gozo dos direitos políticos;
- III - a quitação com as obrigações militares e eleitorais;
- IV - o nível de escolaridade exigido para o exercício do cargo;
- V - a idade mínima de dezoito anos;
- VI - aptidão física e mental.

§ 1º As atribuições do cargo podem justificar a exigência de outros requisitos estabelecidos em lei.

§ 2º Às pessoas portadoras de deficiência é assegurado o direito de se inscrever em concurso público para provimento de cargo cujas atribuições sejam compatíveis com a deficiência de que são portadoras; para tais pessoas serão reservadas até 20% (vinte por cento) das vagas oferecidas no concurso.

§ 3º As universidades e instituições de pesquisa científica e tecnológica federais poderão prover seus cargos com professores, técnicos e cientistas estrangeiros, de acordo com as normas e os procedimentos desta Lei. (Incluído pela Lei nº 9.515, de 20.11.97)

Art. 6º O provimento dos cargos públicos far-se-á mediante ato da autoridade competente de cada Poder.

Art. 7º A investidura em cargo público ocorrerá com a posse.

Art. 8º São formas de provimento de cargo público:

- I - nomeação;
- II - promoção;
- III - (Revogado pela Lei nº 9.527, de 10.12.97)
- IV - (Revogado pela Lei nº 9.527, de 10.12.97)
- V - readaptação;
- VI - reversão;
- VII - aproveitamento;
- VIII - reintegração;
- IX - recondução.

**SEÇÃO II  
DA NOMEAÇÃO**

Art. 9º A nomeação far-se-á:

I - em caráter efetivo, quando se tratar de cargo isolado de provimento efetivo ou de carreira;

II - em comissão, inclusive na condição de interino, para cargos de confiança vagos. (Redação dada pela Lei nº 9.527, de 10.12.97)

Parágrafo único. O servidor ocupante de cargo em comissão ou de natureza especial poderá ser nomeado para ter exercício, interinamente, em outro cargo de confiança, sem prejuízo das atribuições do que atualmente ocupa, hipótese em que deverá optar pela remuneração de um deles durante o período da interinidade. (Redação dada pela Lei nº 9.527, de 10.12.97)

Art. 10. A nomeação para cargo de carreira ou cargo isolado de provimento efetivo depende de prévia habilitação em concurso público de provas ou de provas e títulos, obedecidos a ordem de classificação e o prazo de sua validade.

Parágrafo único. Os demais requisitos para o ingresso e o desenvolvimento do servidor na carreira, mediante promoção, serão estabelecidos pela lei que fixar as diretrizes do sistema de carreira na Administração Pública Federal e seus regulamentos. (Redação dada pela Lei nº 9.527, de 10.12.97)

**SEÇÃO III  
DO CONCURSO PÚBLICO**

Art. 11. O concurso será de provas ou de provas e títulos, podendo ser realizado em duas etapas, conforme dispuserem a lei e o regulamento do respectivo plano de carreira, condicionada a inscrição do candidato ao pagamento do valor fixado no edital, quando indispensável ao seu custeio, e ressalvadas as hipóteses de isenção nele expressamente previstas. (Redação dada pela Lei nº 9.527, de 10.12.97) (Regulamento)

Art. 12. O concurso público terá validade de até 2 (dois) anos, podendo ser prorrogado uma única vez, por igual período.

§ 1º O prazo de validade do concurso e as condições de sua realização serão fixados em edital, que será publicado no Diário Oficial da União e em jornal diário de grande circulação.

§ 2º Não se abrirá novo concurso enquanto houver candidato aprovado em concurso anterior com prazo de validade não expirado.

**SEÇÃO IV  
DA POSSE E DO EXERCÍCIO**

Art. 13. A posse dar-se-á pela assinatura do respectivo termo, no qual deverão constar as atribuições, os deveres, as responsabilidades e os direitos inerentes ao cargo ocupado, que não poderão ser alterados unilateralmente, por qualquer das partes, ressalvados os atos de ofício previstos em lei.

§ 1o A posse ocorrerá no prazo de trinta dias contados da publicação do ato de provimento. (Redação dada pela Lei nº 9.527, de 10.12.97)

§ 2o Em se tratando de servidor, que esteja na data de publicação do ato de provimento, em licença prevista nos incisos I, III e V do art. 81, ou afastado nas hipóteses dos incisos I, IV, VI, VIII, alíneas "a", "b", "d", "e" e "f", IX e X do art. 102, o prazo será contado do término do impedimento. (Redação dada pela Lei nº 9.527, de 10.12.97)

§ 3o A posse poderá dar-se mediante procuração específica.

§ 4o Só haverá posse nos casos de provimento de cargo por nomeação. (Redação dada pela Lei nº 9.527, de 10.12.97)

§ 5o No ato da posse, o servidor apresentará declaração de bens e valores que constituem seu patrimônio e declaração quanto ao exercício ou não de outro cargo, emprego ou função pública.

§ 6o Será tornado sem efeito o ato de provimento se a posse não ocorrer no prazo previsto no § 1o deste artigo.

Art. 14. A posse em cargo público dependerá de prévia inspeção médica oficial.

Parágrafo único. Só poderá ser empossado aquele que for julgado apto física e mentalmente para o exercício do cargo.

Art. 15. Exercício é o efetivo desempenho das atribuições do cargo público ou da função de confiança. (Redação dada pela Lei nº 9.527, de 10.12.97)

§ 1o É de quinze dias o prazo para o servidor empossado em cargo público entrar em exercício, contados da data da posse. (Redação dada pela Lei nº 9.527, de 10.12.97)

§ 2o O servidor será exonerado do cargo ou será tornado sem efeito o ato de sua designação para função de confiança, se não entrar em exercício nos prazos previstos neste artigo, observado o disposto no art. 18. (Redação dada pela Lei nº 9.527, de 10.12.97)

§ 3o À autoridade competente do órgão ou entidade para onde for nomeado ou designado o servidor compete dar-lhe exercício. (Redação dada pela Lei nº 9.527, de 10.12.97)

§ 4o O início do exercício de função de confiança coincidirá com a data de publicação do ato de designação, salvo quando o servidor estiver em licença ou afastado por qualquer outro motivo legal, hipótese em que recairá no primeiro dia útil após o término do impedimento, que não poderá exceder a trinta dias da publicação. (Incluído pela Lei nº 9.527, de 10.12.97)

Art. 16. O início, a suspensão, a interrupção e o reinício do exercício serão registrados no assentamento individual do servidor.

Parágrafo único. Ao entrar em exercício, o servidor apresentará ao órgão competente os elementos necessários ao seu assentamento individual.

Art. 17. A promoção não interrompe o tempo de exercício, que é contado no novo posicionamento na carreira a partir da data de publicação do ato que promover o servidor. (Redação dada pela Lei nº 9.527, de 10.12.97)

Art. 18. O servidor que deva ter exercício em outro município em razão de ter sido removido, redistribuído, requisitado, cedido ou posto em exercício provisório terá, no mínimo, dez e, no máximo, trinta dias de prazo, contados da publicação do ato, para a retomada do efetivo desempenho das atribuições do cargo, incluído nesse prazo o tempo necessário para o deslocamento para a nova sede. (Redação dada pela Lei nº 9.527, de 10.12.97)

§ 1o Na hipótese de o servidor encontrar-se em licença ou afastado legalmente, o prazo a que se refere este artigo será contado a partir do término do impedimento. (Parágrafo renumerado e alterado pela Lei nº 9.527, de 10.12.97)

§ 2o É facultado ao servidor declinar dos prazos estabelecidos no caput. (Incluído pela Lei nº 9.527, de 10.12.97)

Art. 19. Os servidores cumprirão jornada de trabalho fixada em razão das atribuições pertinentes aos respectivos cargos, respeitada a duração máxima do trabalho semanal de quarenta horas

e observados os limites mínimo e máximo de seis horas e oito horas diárias, respectivamente. (Redação dada pela Lei nº 8.270, de 17.12.91)

§ 1o O ocupante de cargo em comissão ou função de confiança submete-se a regime de integral dedicação ao serviço, observado o disposto no art. 120, podendo ser convocado sempre que houver interesse da Administração. (Redação dada pela Lei nº 9.527, de 10.12.97)

§ 2o O disposto neste artigo não se aplica a duração de trabalho estabelecida em leis especiais. (Incluído pela Lei nº 8.270, de 17.12.91)

Art. 20. Ao entrar em exercício, o servidor nomeado para cargo de provimento efetivo ficará sujeito a estágio probatório por período de 24 (vinte e quatro) meses, durante o qual a sua aptidão e capacidade serão objeto de avaliação para o desempenho do cargo, observados os seguintes fatores: (vide EMC nº 19)

I - assiduidade;

II - disciplina;

III - capacidade de iniciativa;

IV - produtividade;

V - responsabilidade.

§ 1o 4 (quatro) meses antes de findo o período do estágio probatório, será submetida à homologação da autoridade competente a avaliação do desempenho do servidor, realizada por comissão constituída para essa finalidade, de acordo com o que dispuser a lei ou o regulamento da respectiva carreira ou cargo, sem prejuízo da continuidade de apuração dos fatores enumerados nos incisos I a V do caput deste artigo. (Redação dada pela Lei nº 11.784, de 2008)

§ 2o O servidor não aprovado no estágio probatório será exonerado ou, se estável, reconduzido ao cargo anteriormente ocupado, observado o disposto no parágrafo único do art. 29.

§ 3o O servidor em estágio probatório poderá exercer quaisquer cargos de provimento em comissão ou funções de direção, chefia ou assessoramento no órgão ou entidade de lotação, e somente poderá ser cedido a outro órgão ou entidade para ocupar cargos de Natureza Especial, cargos de provimento em comissão do Grupo-Direção e Assessoramento Superiores - DAS, de níveis 6, 5 e 4, ou equivalentes. (Incluído pela Lei nº 9.527, de 10.12.97)

§ 4o Ao servidor em estágio probatório somente poderão ser concedidas as licenças e os afastamentos previstos nos arts. 81, incisos I a IV, 94, 95 e 96, bem assim afastamento para participar de curso de formação decorrente de aprovação em concurso para outro cargo na Administração Pública Federal. (Incluído pela Lei nº 9.527, de 10.12.97)

§ 5o O estágio probatório ficará suspenso durante as licenças e os afastamentos previstos nos arts. 83, 84, § 1o, 86 e 96, bem assim na hipótese de participação em curso de formação, e será retomado a partir do término do impedimento. (Incluído pela Lei nº 9.527, de 10.12.97)

## SEÇÃO V DA ESTABILIDADE

Art. 21. O servidor habilitado em concurso público e empossado em cargo de provimento efetivo adquirirá estabilidade no serviço público ao completar 2 (dois) anos de efetivo exercício. (prazo 3 anos - vide EMC nº 19)

Art. 22. O servidor estável só perderá o cargo em virtude de sentença judicial transitada em julgado ou de processo administrativo disciplinar no qual lhe seja assegurada ampla defesa.

## SEÇÃO VI DA TRANSFERÊNCIA

Art. 23. (Revogado pela Lei nº 9.527, de 10.12.97)

### SEÇÃO VII DA READAPTAÇÃO

Art. 24. Readaptação é a investidura do servidor em cargo de atribuições e responsabilidades compatíveis com a limitação que tenha sofrido em sua capacidade física ou mental verificada em inspeção médica.

§ 1o Se julgado incapaz para o serviço público, o readaptando será aposentado.

§ 2o A readaptação será efetivada em cargo de atribuições afins, respeitada a habilitação exigida, nível de escolaridade e equivalência de vencimentos e, na hipótese de inexistência de cargo vago, o servidor exercerá suas atribuições como excedente, até a ocorrência de vaga. (Redação dada pela Lei nº 9.527, de 10.12.97)

### SEÇÃO VIII DA REVERSÃO (REGULAMENTO DEC. Nº 3.644, DE 30.11.2000)

Art. 25. Reversão é o retorno à atividade de servidor aposentado: (Redação dada pela Medida Provisória nº 2.225-45, de 4.9.2001)

I - por invalidez, quando junta médica oficial declarar insubsistentes os motivos da aposentadoria; ou (Incluído pela Medida Provisória nº 2.225-45, de 4.9.2001)

II - no interesse da administração, desde que: (Incluído pela Medida Provisória nº 2.225-45, de 4.9.2001)

a) tenha solicitado a reversão; (Incluído pela Medida Provisória nº 2.225-45, de 4.9.2001)

b) a aposentadoria tenha sido voluntária; (Incluído pela Medida Provisória nº 2.225-45, de 4.9.2001)

c) estável quando na atividade; (Incluído pela Medida Provisória nº 2.225-45, de 4.9.2001)

d) a aposentadoria tenha ocorrido nos cinco anos anteriores à solicitação; (Incluído pela Medida Provisória nº 2.225-45, de 4.9.2001)

e) haja cargo vago. (Incluído pela Medida Provisória nº 2.225-45, de 4.9.2001)

§ 1o A reversão far-se-á no mesmo cargo ou no cargo resultante de sua transformação. (Incluído pela Medida Provisória nº 2.225-45, de 4.9.2001)

§ 2o O tempo em que o servidor estiver em exercício será considerado para concessão da aposentadoria. (Incluído pela Medida Provisória nº 2.225-45, de 4.9.2001)

§ 3o No caso do inciso I, encontrando-se provido o cargo, o servidor exercerá suas atribuições como excedente, até a ocorrência de vaga. (Incluído pela Medida Provisória nº 2.225-45, de 4.9.2001)

§ 4o O servidor que retornar à atividade por interesse da administração perceberá, em substituição aos proventos da aposentadoria, a remuneração do cargo que voltar a exercer, inclusive com as vantagens de natureza pessoal que percebia anteriormente à aposentadoria. (Incluído pela Medida Provisória nº 2.225-45, de 4.9.2001)

§ 5o O servidor de que trata o inciso II somente terá os proventos calculados com base nas regras atuais se permanecer pelo menos cinco anos no cargo. (Incluído pela Medida Provisória nº 2.225-45, de 4.9.2001)

§ 6o O Poder Executivo regulamentará o disposto neste artigo. (Incluído pela Medida Provisória nº 2.225-45, de 4.9.2001)

Art. 26. (Revogado pela Medida Provisória nº 2.225-45, de 4.9.2001)

Art. 27. Não poderá reverter o aposentado que já tiver completado 70 (setenta) anos de idade.

### SEÇÃO IX DA REINTEGRAÇÃO

Art. 28. A reintegração é a reinvestidura do servidor estável no cargo anteriormente ocupado, ou no cargo resultante de sua transformação, quando invalidada a sua demissão por decisão administrativa ou judicial, com ressarcimento de todas as vantagens.

§ 1o Na hipótese de o cargo ter sido extinto, o servidor ficará em disponibilidade, observado o disposto nos arts. 30 e 31.

§ 2o Encontrando-se provido o cargo, o seu eventual ocupante será reconduzido ao cargo de origem, sem direito à indenização ou aproveitado em outro cargo, ou, ainda, posto em disponibilidade.

### SEÇÃO X DA RECONDUÇÃO

Art. 29. Recondução é o retorno do servidor estável ao cargo anteriormente ocupado e decorrerá de:

I - inabilitação em estágio probatório relativo a outro cargo;

II - reintegração do anterior ocupante.

Parágrafo único. Encontrando-se provido o cargo de origem, o servidor será aproveitado em outro, observado o disposto no art. 30.

### SEÇÃO XI DA DISPONIBILIDADE E DO APROVEITAMENTO

Art. 30. O retorno à atividade de servidor em disponibilidade far-se-á mediante aproveitamento obrigatório em cargo de atribuições e vencimentos compatíveis com o anteriormente ocupado.

Art. 31. O órgão Central do Sistema de Pessoal Civil determinará o imediato aproveitamento de servidor em disponibilidade em vaga que vier a ocorrer nos órgãos ou entidades da Administração Pública Federal.

Parágrafo único. Na hipótese prevista no § 3o do art. 37, o servidor posto em disponibilidade poderá ser mantido sob responsabilidade do órgão central do Sistema de Pessoal Civil da Administração Federal - SIPEC, até o seu adequado aproveitamento em outro órgão ou entidade. (Parágrafo incluído pela Lei nº 9.527, de 10.12.97)

Art. 32. Será tornado sem efeito o aproveitamento e cassada a disponibilidade se o servidor não entrar em exercício no prazo legal, salvo doença comprovada por junta médica oficial.

### CAPÍTULO II DA VACÂNCIA

Art. 33. A vacância do cargo público decorrerá de:

I - exoneração;

II - demissão;

III - promoção;

IV - (Revogado pela Lei nº 9.527, de 10.12.97)

V - (Revogado pela Lei nº 9.527, de 10.12.97)

VI - readaptação;

VII - aposentadoria;

VIII - posse em outro cargo inacumulável;

IX - falecimento.

Art. 34. A exoneração de cargo efetivo dar-se-á a pedido do servidor, ou de ofício.

Parágrafo único. A exoneração de ofício dar-se-á:

I - quando não satisfeitas as condições do estágio probatório;

II - quando, tendo tomado posse, o servidor não entrar em exercício no prazo estabelecido.

Art. 35. A exoneração de cargo em comissão e a dispensa de função de confiança dar-se-á:(Redação dada pela Lei nº 9.527, de 10.12.97)

I - a juízo da autoridade competente;

II - a pedido do próprio servidor.

Parágrafo único.(Revogado pela Lei nº 9.527, de 10.12.97)

### **CAPÍTULO III DA REMOÇÃO E DA REDISTRIBUIÇÃO**

#### **SEÇÃO I DA REMOÇÃO**

Art. 36. Remoção é o deslocamento do servidor, a pedido ou de ofício, no âmbito do mesmo quadro, com ou sem mudança de sede.

Parágrafo único. Para fins do disposto neste artigo, entende-se por modalidades de remoção:(Redação dada pela Lei nº 9.527, de 10.12.97)

I - de ofício, no interesse da Administração;(Incluído pela Lei nº 9.527, de 10.12.97)

II - a pedido, a critério da Administração;(Incluído pela Lei nº 9.527, de 10.12.97)

III - a pedido, para outra localidade, independentemente do interesse da Administração;(Incluído pela Lei nº 9.527, de 10.12.97)

a) para acompanhar cônjuge ou companheiro, também servidor público civil ou militar, de qualquer dos Poderes da União, dos Estados, do Distrito Federal e dos Municípios, que foi deslocado no interesse da Administração;(Incluído pela Lei nº 9.527, de 10.12.97)

b) por motivo de saúde do servidor, cônjuge, companheiro ou dependente que viva às suas expensas e conste do seu assentamento funcional, condicionada à comprovação por junta médica oficial;(Incluído pela Lei nº 9.527, de 10.12.97)

c) em virtude de processo seletivo promovido, na hipótese em que o número de interessados for superior ao número de vagas, de acordo com normas preestabelecidas pelo órgão ou entidade em que aqueles estejam lotados.(Incluído pela Lei nº 9.527, de 10.12.97)

#### **SEÇÃO II DA REDISTRIBUIÇÃO**

Art. 37. Redistribuição é o deslocamento de cargo de provimento efetivo, ocupado ou vago no âmbito do quadro geral de pessoal, para outro órgão ou entidade do mesmo Poder, com prévia apreciação do órgão central do SIPEC, observados os seguintes preceitos:(Redação dada pela Lei nº 9.527, de 10.12.97)

I - interesse da administração;(Incluído pela Lei nº 9.527, de 10.12.97)

II - equivalência de vencimentos;(Incluído pela Lei nº 9.527, de 10.12.97)

III - manutenção da essência das atribuições do cargo;(Incluído pela Lei nº 9.527, de 10.12.97)

IV - vinculação entre os graus de responsabilidade e complexidade das atividades;(Incluído pela Lei nº 9.527, de 10.12.97)

V - mesmo nível de escolaridade, especialidade ou habilitação profissional;(Incluído pela Lei nº 9.527, de 10.12.97)

VI - compatibilidade entre as atribuições do cargo e as finalidades institucionais do órgão ou entidade.(Incluído pela Lei nº 9.527, de 10.12.97)

§ 1o A redistribuição ocorrerá ex officio para ajustamento de lotação e da força de trabalho às necessidades dos serviços, inclusive nos casos de reorganização, extinção ou criação de órgão ou entidade.(Incluído pela Lei nº 9.527, de 10.12.97)

§ 2o A redistribuição de cargos efetivos vagos se dará mediante ato conjunto entre o órgão central do SIPEC e os órgãos e entidades da Administração Pública Federal envolvidos.(Incluído pela Lei nº 9.527, de 10.12.97)

§ 3o Nos casos de reorganização ou extinção de órgão ou entidade, extinto o cargo ou declarada sua desnecessidade no órgão ou entidade, o servidor estável que não for redistribuído será colocado em disponibilidade, até seu aproveitamento na forma dos arts. 30 e 31.(Parágrafo renumerado e alterado pela Lei nº 9.527, de 10.12.97)

§ 4o O servidor que não for redistribuído ou colocado em disponibilidade poderá ser mantido sob responsabilidade do órgão central do SIPEC, e ter exercício provisório, em outro órgão ou entidade, até seu adequado aproveitamento.(Incluído pela Lei nº 9.527, de 10.12.97)

### **CAPÍTULO IV DA SUBSTITUIÇÃO**

Art. 38. Os servidores investidos em cargo ou função de direção ou chefia e os ocupantes de cargo de Natureza Especial terão substitutos indicados no regimento interno ou, no caso de omissão, previamente designados pelo dirigente máximo do órgão ou entidade. (Redação dada pela Lei nº 9.527, de 10.12.97)

§ 1o O substituto assumirá automática e cumulativamente, sem prejuízo do cargo que ocupa, o exercício do cargo ou função de direção ou chefia e os de Natureza Especial, nos afastamentos, impedimentos legais ou regulamentares do titular e na vacância do cargo, hipóteses em que deverá optar pela remuneração de um deles durante o respectivo período. (Redação dada pela Lei nº 9.527, de 10.12.97)

§ 2o O substituto fará jus à retribuição pelo exercício do cargo ou função de direção ou chefia ou de cargo de Natureza Especial, nos casos dos afastamentos ou impedimentos legais do titular, superiores a trinta dias consecutivos, paga na proporção dos dias de efetiva substituição, que excederem o referido período. (Redação dada pela Lei nº 9.527, de 10.12.97)

Art. 39. O disposto no artigo anterior aplica-se aos titulares de unidades administrativas organizadas em nível de assessoria.

### **TÍTULO III DOS DIREITOS E VANTAGENS**

#### **CAPÍTULO I DO VENCIMENTO E DA REMUNERAÇÃO**

Art. 40. Vencimento é a retribuição pecuniária pelo exercício de cargo público, com valor fixado em lei.

Parágrafo único.(Revogado pela Medida Provisória nº 431, de 2008).(Revogado pela Lei nº 11.784, de 2008)

Art. 41. Remuneração é o vencimento do cargo efetivo, acrescido das vantagens pecuniárias permanentes estabelecidas em lei.

§ 1o A remuneração do servidor investido em função ou cargo em comissão será paga na forma prevista no art. 62.

§ 2o O servidor investido em cargo em comissão de órgão ou entidade diversa da de sua lotação receberá a remuneração de acordo com o estabelecido no § 1o do art. 93.

§ 3o O vencimento do cargo efetivo, acrescido das vantagens de caráter permanente, é irredutível.

§ 4o É assegurada a isonomia de vencimentos para cargos de atribuições iguais ou assemelhadas do mesmo Poder, ou entre servidores dos três Poderes, ressalvadas as vantagens de caráter individual e as relativas à natureza ou ao local de trabalho.

§ 5o Nenhum servidor receberá remuneração inferior ao salário mínimo.(Incluído pela Lei nº 11.784, de 2008)

Art. 42. Nenhum servidor poderá perceber, mensalmente, a título de remuneração, importância superior à soma dos valores percebidos como remuneração, em espécie, a qualquer título, no âmbito dos respectivos Poderes, pelos Ministros de Estado, por membros do Congresso Nacional e Ministros do Supremo Tribunal Federal.

Parágrafo único. Excluem-se do teto de remuneração as vantagens previstas nos incisos II a VII do art. 61.

Art. 43.(Revogado pela Lei nº 9.624, de 2.4.98)(Vide Lei nº 9.624, de 2.4.98)

Art. 44. O servidor perderá:

I - a remuneração do dia em que faltar ao serviço, sem motivo justificado;(Redação dada pela Lei nº 9.527, de 10.12.97)

II - a parcela de remuneração diária, proporcional aos atrasos, ausências justificadas, ressalvadas as concessões de que trata o art. 97, e saídas antecipadas, salvo na hipótese de compensação de horário, até o mês subsequente ao da ocorrência, a ser estabelecida pela chefia imediata.(Redação dada pela Lei nº 9.527, de 10.12.97)

Parágrafo único. As faltas justificadas decorrentes de caso fortuito ou de força maior poderão ser compensadas a critério da chefia imediata, sendo assim consideradas como efetivo exercício.(Incluído pela Lei nº 9.527, de 10.12.97)

Art. 45. Salvo por imposição legal, ou mandado judicial, nenhum desconto incidirá sobre a remuneração ou provento.(Vide Decreto nº 1.502, de 1995)(Vide Decreto nº 1.903, de 1996)(Vide Decreto nº 2.065, de 1996)(Regulamento)(Regulamento)

§ 1o Mediante autorização do servidor, poderá haver consignação em folha de pagamento em favor de terceiros, a critério da administração e com reposição de custos, na forma definida em regulamento.(Redação dada pela Lei nº 13.172, de 2015)

§ 2o O total de consignações facultativas de que trata o § 1o não excederá a 35% (trinta e cinco por cento) da remuneração mensal, sendo 5% (cinco por cento) reservados exclusivamente para:(Redação dada pela Lei nº 13.172, de 2015)

I - a amortização de despesas contraídas por meio de cartão de crédito; ou(Incluído pela Lei nº 13.172, de 2015)

II - a utilização com a finalidade de saque por meio do cartão de crédito.(Incluído pela Lei nº 13.172, de 2015)

Art. 46. As reposições e indenizações ao erário, atualizadas até 30 de junho de 1994, serão previamente comunicadas ao servidor ativo, aposentado ou ao pensionista, para pagamento, no prazo máximo de trinta dias, podendo ser parceladas, a pedido do interessado.(Redação dada pela Medida Provisória nº 2.225-45, de 4.9.2001)

§ 1o O valor de cada parcela não poderá ser inferior ao correspondente a dez por cento da remuneração, provento ou pensão.(Redação dada pela Medida Provisória nº 2.225-45, de 4.9.2001)

§ 2o Quando o pagamento indevido houver ocorrido no mês anterior ao do processamento da folha, a reposição será feita imediatamente, em uma única parcela.(Redação dada pela Medida Provisória nº 2.225-45, de 4.9.2001)

§ 3o Na hipótese de valores recebidos em decorrência de cumprimento a decisão liminar, a tutela antecipada ou a sentença que venha a ser revogada ou rescindida, serão eles atualizados até a data da reposição. (Redação dada pela Medida Provisória nº 2.225-45, de 4.9.2001)

Art. 47. O servidor em débito com o erário, que for demitido, exonerado ou que tiver sua aposentadoria ou disponibilidade cassada, terá o prazo de sessenta dias para quitar o débito.(Redação dada pela Medida Provisória nº 2.225-45, de 4.9.2001)

Parágrafo único. A não quitação do débito no prazo previsto implicará sua inscrição em dívida ativa(Redação dada pela Medida Provisória nº 2.225-45, de 4.9.2001)

Art. 48. O vencimento, a remuneração e o provento não serão objeto de arresto, seqüestro ou penhora, exceto nos casos de prestação de alimentos resultante de decisão judicial.

## CAPÍTULO II DAS VANTAGENS

Art. 49. Além do vencimento, poderão ser pagas ao servidor as seguintes vantagens:

I - indenizações;

II - gratificações;

III - adicionais.

§ 1o As indenizações não se incorporam ao vencimento ou provento para qualquer efeito.

§ 2o As gratificações e os adicionais incorporam-se ao vencimento ou provento, nos casos e condições indicados em lei.

Art. 50. As vantagens pecuniárias não serão computadas, nem acumuladas, para efeito de concessão de quaisquer outros acréscimos pecuniários ulteriores, sob o mesmo título ou idêntico fundamento.

### SEÇÃO I DAS INDENIZAÇÕES

Art. 51. Constituem indenizações ao servidor:

I - ajuda de custo;

II - diárias;

III - transporte.

IV - auxílio-moradia.(Incluído pela Lei nº 11.355, de 2006)

Art. 52. Os valores das indenizações estabelecidas nos incisos I a III do art. 51, assim como as condições para a sua concessão, serão estabelecidos em regulamento. (Redação dada pela Lei nº 11.355, de 2006)

### SUBSEÇÃO I DA AJUDA DE CUSTO

Art. 53. A ajuda de custo destina-se a compensar as despesas de instalação do servidor que, no interesse do serviço, passar a ter exercício em nova sede, com mudança de domicílio em caráter permanente, vedado o duplo pagamento de indenização, a qualquer tempo, no caso de o cônjuge ou companheiro que detenha também a condição de servidor, vier a ter exercício na mesma sede.(Redação dada pela Lei nº 9.527, de 10.12.97)

§ 1o Correm por conta da administração as despesas de transporte do servidor e de sua família, compreendendo passagem, bagagem e bens pessoais.

§ 2o À família do servidor que falecer na nova sede são assegurados ajuda de custo e transporte para a localidade de origem, dentro do prazo de 1 (um) ano, contado do óbito.

§ 3o Não será concedida ajuda de custo nas hipóteses de remoção previstas nos incisos II e III do parágrafo único do art. 36.(Incluído pela Lei nº 12.998, de 2014)

Art. 54. A ajuda de custo é calculada sobre a remuneração do servidor, conforme se dispuser em regulamento, não podendo exceder a importância correspondente a 3 (três) meses.

Art. 55. Não será concedida ajuda de custo ao servidor que se afastar do cargo, ou reassumi-lo, em virtude de mandato eletivo.

Art. 56. Será concedida ajuda de custo àquele que, não sendo servidor da União, for nomeado para cargo em comissão, com mudança de domicílio.

Parágrafo único. No afastamento previsto no inciso I do art. 93, a ajuda de custo será paga pelo órgão cessionário, quando cabível.

Art. 57. O servidor ficará obrigado a restituir a ajuda de custo quando, injustificadamente, não se apresentar na nova sede no prazo de 30 (trinta) dias.

|   |    |
|---|----|
| 1. Direitos e deveres fundamentais: direitos e deveres individuais e coletivos; direito à vida, à liberdade, à igualdade, à segurança e à propriedade; direitos sociais; nacionalidade; cidadania; garantias constitucionais individuais; garantias dos direitos coletivos, sociais e políticos . . . . . | 01 |
| 2. Administração Pública (artigos de 37 a 41, capítulo VII, Constituição Federal de 1988 e atualizações) . . . . .  | 27 |

**DIREITOS E DEVERES FUNDAMENTAIS: DIREITOS E DEVERES INDIVIDUAIS E COLETIVOS; DIREITO À VIDA, À LIBERDADE, À IGUALDADE, À SEGURANÇA E À PROPRIEDADE; DIREITOS SOCIAIS; NACIONALIDADE; CIDADANIA; GARANTIAS CONSTITUCIONAIS INDIVIDUAIS; GARANTIAS DOS DIREITOS COLETIVOS, SOCIAIS E POLÍTICOS**

## CONSTITUIÇÃO DA REPÚBLICA FEDERATIVA DO BRASIL DE 1988

### PREÂMBULO

Nós, representantes do povo brasileiro, reunidos em Assembléia Nacional Constituinte para instituir um Estado Democrático, destinado a assegurar o exercício dos direitos sociais e individuais, a liberdade, a segurança, o bem-estar, o desenvolvimento, a igualdade e a justiça como valores supremos de uma sociedade fraterna, pluralista e sem preconceitos, fundada na harmonia social e comprometida, na ordem interna e internacional, com a solução pacífica das controvérsias, promulgamos, sob a proteção de Deus, a seguinte CONSTITUIÇÃO DA REPÚBLICA FEDERATIVA DO BRASIL.

## TÍTULO II DOS DIREITOS E GARANTIAS FUNDAMENTAIS

O título II da Constituição Federal é intitulado “Direitos e Garantias fundamentais”, gênero que abrange as seguintes espécies de direitos fundamentais: direitos individuais e coletivos (art. 5º, CF), direitos sociais (genericamente previstos no art. 6º, CF), direitos da nacionalidade (artigos 12 e 13, CF) e direitos políticos (artigos 14 a 17, CF).

Em termos comparativos à clássica divisão tridimensional dos direitos humanos, os direitos individuais (maior parte do artigo 5º, CF), os direitos da nacionalidade e os direitos políticos se encaixam na primeira dimensão (direitos civis e políticos); os direitos sociais se enquadram na segunda dimensão (direitos econômicos, sociais e culturais) e os direitos coletivos na terceira dimensão. Contudo, a enumeração de direitos humanos na Constituição vai além dos direitos que expressamente constam no título II do texto constitucional.

Os direitos fundamentais possuem as seguintes características principais:

a) **Historicidade:** os direitos fundamentais possuem antecedentes históricos relevantes e, através dos tempos, adquirem novas perspectivas. Nesta característica se enquadra a noção de dimensões de direitos.

b) **Universalidade:** os direitos fundamentais pertencem a todos, tanto que apesar da expressão restritiva do *caput* do artigo 5º aos brasileiros e estrangeiros residentes no país tem se entendido pela extensão destes direitos, na perspectiva de prevalência dos direitos humanos.

c) **Inalienabilidade:** os direitos fundamentais não possuem conteúdo econômico-patrimonial, logo, são intransferíveis, inegociáveis e indisponíveis, estando fora do comércio, o que evidencia uma limitação do princípio da autonomia privada.

d) **Irrenunciabilidade:** direitos fundamentais não podem ser renunciados pelo seu titular devido à fundamentalidade material destes direitos para a dignidade da pessoa humana.

e) **Inviolabilidade:** direitos fundamentais não podem deixar de ser observados por disposições infraconstitucionais ou por atos das autoridades públicas, sob pena de nulidades.

f) **Indivisibilidade:** os direitos fundamentais compõem um único conjunto de direitos porque não podem ser analisados de maneira isolada, separada.

g) **Imprescritibilidade:** os direitos fundamentais não se perdem com o tempo, não prescrevem, uma vez que são sempre exercíveis e exercidos, não deixando de existir pela falta de uso (prescrição).

h) **Relatividade:** os direitos fundamentais não podem ser utilizados como um escudo para práticas ilícitas ou como argumento para afastamento ou diminuição da responsabilidade por atos ilícitos, assim estes direitos não são ilimitados e encontram seus limites nos demais direitos igualmente consagrados como humanos.

### Direitos e deveres individuais e coletivos

O capítulo I do título II é intitulado “direitos e deveres individuais e coletivos”. Da própria nomenclatura do capítulo já se extrai que a proteção vai além dos direitos do indivíduo e também abrange direitos da coletividade. A maior parte dos direitos enumerados no artigo 5º do texto constitucional é de direitos individuais, mas são incluídos alguns direitos coletivos e mesmo remédios constitucionais próprios para a tutela destes direitos coletivos (ex.: mandado de segurança coletivo).

#### 1) Brasileiros e estrangeiros

O *caput* do artigo 5º aparenta restringir a proteção conferida pelo dispositivo a algumas pessoas, notadamente, “aos brasileiros e aos estrangeiros residentes no País”. No entanto, tal restrição é apenas aparente e tem sido interpretada no sentido de que os direitos estarão protegidos com relação a todas as pessoas nos limites da soberania do país.

Em razão disso, por exemplo, um estrangeiro pode ingressar com *habeas corpus* ou mandado de segurança, ou então intentar ação reivindicatória com relação a imóvel seu localizado no Brasil (ainda que não resida no país).

Somente alguns direitos não são estendidos a todas as pessoas. A exemplo, o direito de intentar ação popular exige a condição de cidadão, que só é possuída por nacionais titulares de direitos políticos.

#### 2) Relação direitos-deveres

O capítulo em estudo é denominado “direitos e garantias de deveres e coletivos”, remetendo à necessária relação direitos-deveres entre os titulares dos direitos fundamentais. Acima de tudo, o que se deve ter em vista é a premissa reconhecida nos direitos fundamentais de que não há direito que seja absoluto, correspondendo-se para cada direito um dever. Logo, o exercício de direitos fundamentais é limitado pelo igual direito de mesmo exercício por parte de outrem, não sendo nunca absolutos, mas sempre relativos.

Explica Canotilho<sup>1</sup> quanto aos direitos fundamentais: “a ideia de deveres fundamentais é suscetível de ser entendida como o ‘outro lado’ dos direitos fundamentais. Como ao titular de um direito fundamental corresponde um dever por parte de um outro titular, poder-se-ia dizer que o particular está vinculado aos direitos fundamentais como destinatário de um dever fundamental. Neste sentido, um direito fundamental, enquanto protegido, pressuporia um dever correspondente”. Com efeito, a um direito fundamental conferido à pessoa corresponde o dever de respeito ao arcabouço de direitos conferidos às outras pessoas.

#### 3) Direitos e garantias

A Constituição vai além da proteção dos direitos e estabelece garantias em prol da preservação destes, bem como remédios constitucionais a serem utilizados caso estes direitos e garantias não sejam preservados. Neste sentido, dividem-se em direitos e garantias as previsões do artigo 5º: os direitos são as disposições declaratórias e as garantias são as disposições assecuratórias.

1 CANOTILHO, José Joaquim Gomes. Direito constitucional e teoria da constituição. 2. ed. Coimbra: Almedina, 1998, p. 479.

O legislador muitas vezes reúne no mesmo dispositivo o direito e a garantia, como no caso do artigo 5º, IX: “é livre a expressão da atividade intelectual, artística, científica e de comunicação, independentemente de censura ou licença” – o direito é o de liberdade de expressão e a garantia é a vedação de censura ou exigência de licença. Em outros casos, o legislador traz o direito num dispositivo e a garantia em outro: a liberdade de locomoção, direito, é colocada no artigo 5º, XV, ao passo que o dever de relaxamento da prisão ilegal de ofício pelo juiz, garantia, se encontra no artigo 5º, LXV<sup>2</sup>.

Em caso de ineficácia da garantia, implicando em violação de direito, cabe a utilização dos remédios constitucionais.

Atenção para o fato de o constituinte chamar os remédios constitucionais de garantias, e todas as suas fórmulas de direitos e garantias propriamente ditas apenas de direitos.

#### 4) Direitos e garantias em espécie

Preconiza o artigo 5º da Constituição Federal em seu caput:

*Artigo 5º, caput, CF. Todos são iguais perante a lei, sem distinção de qualquer natureza, garantindo-se aos brasileiros e aos estrangeiros residentes no País a inviolabilidade do direito à vida, à liberdade, à igualdade, à segurança e à propriedade, nos termos seguintes [...].*

O *caput* do artigo 5º, que pode ser considerado um dos principais (senão o principal) artigos da Constituição Federal, consagra o princípio da igualdade e delimita as cinco esferas de direitos individuais e coletivos que merecem proteção, isto é, vida, liberdade, igualdade, segurança e propriedade. Os incisos deste artigos delimitam vários direitos e garantias que se enquadram em alguma destas esferas de proteção, podendo se falar em duas esferas específicas que ganham também destaque no texto constitucional, quais sejam, direitos de acesso à justiça e direitos constitucionais-penais.

#### - Direito à igualdade

##### Abrangência

Observa-se, pelo teor do *caput* do artigo 5º, CF, que o constituinte afirmou por duas vezes o princípio da igualdade:

*Artigo 5º, caput, CF. Todos são iguais perante a lei, sem distinção de qualquer natureza, garantindo-se aos brasileiros e aos estrangeiros residentes no País a inviolabilidade do direito à vida, à liberdade, à igualdade, à segurança e à propriedade, nos termos seguintes [...].*

Não obstante, reforça este princípio em seu primeiro inciso:

*Artigo 5º, I, CF. Homens e mulheres são iguais em direitos e obrigações, nos termos desta Constituição.*

Este inciso é especificamente voltado à necessidade de igualdade de gênero, afirmando que não deve haver nenhuma distinção sexo feminino e o masculino, de modo que o homem e a mulher possuem os mesmos direitos e obrigações.

Entretanto, o princípio da isonomia abrange muito mais do que a igualdade de gêneros, envolve uma perspectiva mais ampla.

O direito à igualdade é um dos direitos norteadores de interpretação de qualquer sistema jurídico. O primeiro enfoque que foi dado a este direito foi o de direito civil, enquadrando-o na primeira dimensão, no sentido de que a todas as pessoas deveriam ser garantidos os mesmos direitos e deveres. Trata-se de um aspecto relacionado à igualdade enquanto liberdade, tirando o homem do arbítrio dos demais por meio da equiparação. Basicamente, estaria se falando na **igualdade perante a lei**.

No entanto, com o passar dos tempos, se percebeu que não bastava igualar todos os homens em direitos e deveres para torná-los iguais, pois nem todos possuem as mesmas condições de exercer estes direitos e deveres. Logo, não é suficiente garantir um direito à **igualdade formal**, mas é preciso buscar progressivamente a **igualdade material**. No sentido de igualdade material que aparece o direito à igualdade num segundo momento, pretendendo-se do Estado, tanto no momento de legislar quanto no de aplicar e executar a lei, uma postura de promoção de políticas governamentais voltadas a grupos vulneráveis.

Assim, o direito à igualdade possui dois sentidos notáveis: o de igualdade perante a lei, referindo-se à aplicação uniforme da lei a todas as pessoas que vivem em sociedade; e o de igualdade material, correspondendo à necessidade de discriminações positivas com relação a grupos vulneráveis da sociedade, em contraponto à igualdade formal.

#### Ações afirmativas

Neste sentido, desponta a temática das ações afirmativas, que são políticas públicas ou programas privados criados temporariamente e desenvolvidos com a finalidade de reduzir as desigualdades decorrentes de discriminações ou de uma hipossuficiência econômica ou física, por meio da concessão de algum tipo de vantagem compensatória de tais condições.

Quem é **contra** as ações afirmativas argumenta que, em uma sociedade pluralista, a condição de membro de um grupo específico não pode ser usada como critério de inclusão ou exclusão de benefícios.

Ademais, afirma-se que elas desprivilegiam o critério republicano do mérito (segundo o qual o indivíduo deve alcançar determinado cargo público pela sua capacidade e esforço, e não por pertencer a determinada categoria); fomentariam o racismo e o ódio; bem como ferem o princípio da isonomia por causar uma discriminação reversa.

Por outro lado, quem é **favorável** às ações afirmativas defende que elas representam o ideal de justiça compensatória (o objetivo é compensar injustiças passadas, dívidas históricas, como uma compensação aos negros por tê-los feito escravos, *p. ex.*); representam o ideal de justiça distributiva (a preocupação, aqui, é com o presente. Busca-se uma concretização do princípio da igualdade material); bem como promovem a diversidade.

Neste sentido, as discriminações legais asseguram a verdadeira igualdade, por exemplo, com as ações afirmativas, a proteção especial ao trabalho da mulher e do menor, as garantias aos portadores de deficiência, entre outras medidas que atribuam a pessoas com diferentes condições, iguais possibilidades, protegendo e respeitando suas diferenças<sup>3</sup>. Tem predominado em doutrina e jurisprudência, inclusive no Supremo Tribunal Federal, que as ações afirmativas são válidas.

#### - Direito à vida

##### Abrangência

O *caput* do artigo 5º da Constituição assegura a proteção do direito à vida. A vida humana é o centro gravitacional em torno do qual orbitam todos os direitos da pessoa humana, possuindo reflexos jurídicos, políticos, econômicos, morais e religiosos. Daí existir uma dificuldade em conceituar o vocábulo *vida*. Logo, tudo aquilo que uma pessoa possui deixa de ter valor ou sentido se ela perde a vida. Sendo assim, a vida é o bem principal de qualquer pessoa, é o primeiro valor moral inerente a todos os seres humanos<sup>4</sup>.

3 SANFELICE, Patrícia de Mello. Comentários aos artigos I e II. In: BALERA, Wagner (Coord.). Comentários à Declaração Universal dos Direitos do Homem. Brasília: Fortium, 2008, p. 08.

4 BARRETO, Ana Carolina Rossi; IBRAHIM, Fábio Zambitte. Comentários aos Ar-

2 FARIA, Cássio Juvenal. Notas pessoais tomadas em teleconferência.



No tópico do direito à vida tem-se tanto o **direito de nascer/ permanecer vivo**, o que envolve questões como pena de morte, eutanásia, pesquisas com células-tronco e aborto; quanto o **direito de viver com dignidade**, o que engloba o respeito à integridade física, psíquica e moral, incluindo neste aspecto a vedação da tortura, bem como a garantia de recursos que permitam viver a vida com dignidade.

Embora o direito à vida seja em si pouco delimitado nos incisos que seguem o *caput* do artigo 5º, trata-se de um dos direitos mais discutidos em termos jurisprudenciais e sociológicos. É no direito à vida que se encaixam polêmicas discussões como: aborto de anencéfalo, pesquisa com células tronco, pena de morte, eutanásia, etc.

#### Vedação à tortura

De forma expressa no texto constitucional destaca-se a vedação da tortura, corolário do direito à vida, conforme previsão no inciso III do artigo 5º:

*Artigo 5º, III, CF. Ninguém será submetido a tortura nem a tratamento desumano ou degradante.*

A tortura é um dos piores meios de tratamento desumano, expressamente vedada em âmbito internacional, como visto no tópico anterior. No Brasil, além da disciplina constitucional, a Lei nº 9.455, de 7 de abril de 1997 define os crimes de tortura e dá outras providências, destacando-se o artigo 1º:

*Art. 1º Constitui crime de tortura:*

*I - constranger alguém com emprego de violência ou grave ameaça, causando-lhe sofrimento físico ou mental:*

*a) com o fim de obter informação, declaração ou confissão da vítima ou de terceira pessoa;*

*b) para provocar ação ou omissão de natureza criminosa;*

*c) em razão de discriminação racial ou religiosa;*

*II - submeter alguém, sob sua guarda, poder ou autoridade, com emprego de violência ou grave ameaça, a intenso sofrimento físico ou mental, como forma de aplicar castigo pessoal ou medida de caráter preventivo.*

*Pena - reclusão, de dois a oito anos.*

§ 1º Na mesma pena incorre quem submete pessoa presa ou sujeita a medida de segurança a sofrimento físico ou mental, por intermédio da prática de ato não previsto em lei ou não resultante de medida legal.

§ 2º Aquele que se omite em face dessas condutas, quando tinha o dever de evitá-las ou apurá-las, incorre na pena de detenção de um a quatro anos.

§ 3º Se resulta lesão corporal de natureza grave ou gravíssima, a pena é de reclusão de quatro a dez anos; se resulta morte, a reclusão é de oito a dezesseis anos.

§ 4º Aumenta-se a pena de um sexto até um terço:

*I - se o crime é cometido por agente público;*

*II - se o crime é cometido contra criança, gestante, portador de deficiência, adolescente ou maior de 60 (sessenta) anos;*

*III - se o crime é cometido mediante sequestro.*

§ 5º A condenação acarretará a perda do cargo, função ou emprego público e a interdição para seu exercício pelo dobro do prazo da pena aplicada.

§ 6º O crime de tortura é inafiançável e insuscetível de graça ou anistia.

§ 7º O condenado por crime previsto nesta Lei, salvo a hipótese do § 2º, iniciará o cumprimento da pena em regime fechado.

#### - Direito à liberdade

O *caput* do artigo 5º da Constituição assegura a proteção do direito à liberdade, delimitada em alguns incisos que o seguem.

tigos III e IV. In: BALERA, Wagner (Coord.). Comentários à Declaração Universal dos Direitos do Homem. Brasília: Fortium, 2008, p. 15.

#### Liberdade e legalidade

Prevê o artigo 5º, II, CF:

*Artigo 5º, II, CF. Ninguém será obrigado a fazer ou deixar de fazer alguma coisa senão em virtude de lei.*

O princípio da legalidade se encontra delimitado neste inciso, prevendo que nenhuma pessoa será obrigada a fazer ou deixar de fazer alguma coisa a não ser que a lei assim determine. Assim, salvo situações previstas em lei, a pessoa tem liberdade para agir como considerar conveniente.

Portanto, o princípio da legalidade possui estrita relação com o princípio da liberdade, posto que, *a priori*, tudo à pessoa é lícito. Somente é vedado o que a lei expressamente estabelecer como proibido. A pessoa pode fazer tudo o que quiser, como regra, ou seja, agir de qualquer maneira que a lei não proíba.

#### Liberdade de pensamento e de expressão

O artigo 5º, IV, CF prevê:

*Artigo 5º, IV, CF. É livre a manifestação do pensamento, sendo vedado o anonimato.*

Consolida-se a afirmação simultânea da liberdade de pensamento e da liberdade de expressão.

Em primeiro plano tem-se a liberdade de pensamento. Afinal, “o ser humano, através dos processos internos de reflexão, formula juízos de valor. Estes exteriorizam nada mais do que a opinião de seu emitente. Assim, a regra constitucional, ao consagrar a livre manifestação do pensamento, imprime a existência jurídica ao chamado direito de opinião”<sup>5</sup>. Em outras palavras, primeiro existe o direito de ter uma opinião, depois o de expressá-la.

No mais, surge como corolário do direito à liberdade de pensamento e de expressão o direito à escusa por convicção filosófica ou política:

*Artigo 5º, VIII, CF. Ninguém será privado de direitos por motivo de crença religiosa ou de convicção filosófica ou política, salvo se as invocar para eximir-se de obrigação legal a todos imposta e recusar-se a cumprir prestação alternativa, fixada em lei.*

Trata-se de instrumento para a consecução do direito assegurado na Constituição Federal – não basta permitir que se pense diferente, é preciso respeitar tal posicionamento.

Com efeito, este direito de liberdade de expressão é limitado. Um destes limites é o anonimato, que consiste na garantia de atribuir a cada manifestação uma autoria certa e determinada, permitindo eventuais responsabilizações por manifestações que contrariem a lei.

Tem-se, ainda, a seguinte previsão no artigo 5º, IX, CF:

*Artigo 5º, IX, CF. É livre a expressão da atividade intelectual, artística, científica e de comunicação, independentemente de censura ou licença.*

Consolida-se outra perspectiva da liberdade de expressão, referente de forma específica a atividades intelectuais, artísticas, científicas e de comunicação. Dispensa-se, com relação a estas, a exigência de licença para a manifestação do pensamento, bem como veda-se a censura prévia.

A respeito da censura prévia, tem-se não cabe impedir a divulgação e o acesso a informações como modo de controle do poder. A censura somente é cabível quando necessária ao interesse público numa ordem democrática, por exemplo, censurar a publicação de um conteúdo de exploração sexual infanto-juvenil é adequado.

5 ARAÚJO, Luiz Alberto David; NUNES JÚNIOR, Vidal Serrano. Curso de direito constitucional. 10. ed. São Paulo: Saraiva, 2006.

O direito à resposta (artigo 5º, V, CF) e o direito à indenização (artigo 5º, X, CF) funcionam como a contrapartida para aquele que teve algum direito seu violado (notadamente inerentes à privacidade ou à personalidade) em decorrência dos excessos no exercício da liberdade de expressão.

#### **Liberdade de crença/religiosa**

Dispõe o artigo 5º, VI, CF:

*Artigo 5º, VI, CF. É inviolável a **liberdade de consciência e de crença**, sendo assegurado o **livre exercício dos cultos religiosos e garantida, na forma da lei, a proteção aos locais de culto e a suas liturgias.***

Cada pessoa tem liberdade para professar a sua fé como bem entender dentro dos limites da lei. Não há uma crença ou religião que seja proibida, garantindo-se que a profissão desta fé possa se realizar em locais próprios.

Nota-se que a liberdade de religião engloba 3 tipos distintos, porém intrinsecamente relacionados de liberdades: a liberdade de crença; a liberdade de culto; e a liberdade de organização religiosa.

Consoante o magistério de José Afonso da Silva<sup>6</sup>, entra na liberdade de crença a liberdade de escolha da religião, a liberdade de aderir a qualquer seita religiosa, a liberdade (ou o direito) de mudar de religião, além da liberdade de não aderir a religião alguma, assim como a liberdade de descrença, a liberdade de ser ateu e de exprimir o agnosticismo, apenas excluída a liberdade de embaraçar o livre exercício de qualquer religião, de qualquer crença. A liberdade de culto consiste na liberdade de orar e de praticar os atos próprios das manifestações exteriores em casa ou em público, bem como a de recebimento de contribuições para tanto. Por fim, a liberdade de organização religiosa refere-se à possibilidade de estabelecimento e organização de igrejas e suas relações com o Estado.

Como decorrência do direito à liberdade religiosa, assegurando o seu exercício, destaca-se o artigo 5º, VII, CF:

*Artigo 5º, VII, CF. É assegurada, nos termos da lei, a prestação de **assistência religiosa nas entidades civis e militares de internação coletiva.***

O dispositivo refere-se não só aos estabelecimentos prisionais civis e militares, mas também a hospitais.

Ainda, surge como corolário do direito à liberdade religiosa o direito à escusa por convicção religiosa:

*Artigo 5º, VIII, CF. Ninguém será privado de direitos por motivo de **crença religiosa** ou de convicção filosófica ou política, salvo se as invocar para eximir-se de **obrigação legal** a todos imposta e recusar-se a cumprir **prestação alternativa**, fixada em lei.*

Sempre que a lei impõe uma obrigação a todos, por exemplo, a todos os homens maiores de 18 anos o alistamento militar, não cabe se escusar, a não ser que tenha fundado motivo em crença religiosa ou convicção filosófica/política, caso em que será obrigado a cumprir uma prestação alternativa, isto é, uma outra atividade que não contrarie tais preceitos.

#### **Liberdade de informação**

O direito de acesso à informação também se liga a uma dimensão do direito à liberdade. Neste sentido, prevê o artigo 5º, XIV, CF:

*Artigo 5º, XIV, CF. É assegurado a todos o **acesso à informação** e resguardado o **sigilo da fonte**, quando necessário ao exercício profissional.*

Trata-se da liberdade de informação, consistente na liberdade de procurar e receber informações e ideias por quaisquer meios, independente de fronteiras, sem interferência.

6 SILVA, José Afonso da. Curso de direito constitucional positivo. 25. ed. São Paulo: Malheiros, 2006.

A liberdade de informação tem um caráter passivo, ao passo que a liberdade de expressão tem uma característica ativa, de forma que juntas formam os aspectos ativo e passivo da exteriorização da liberdade de pensamento: não basta poder manifestar o seu próprio pensamento, é preciso que ele seja ouvido e, para tanto, há necessidade de se garantir o acesso ao pensamento manifestado para a sociedade.

Por sua vez, o acesso à informação envolve o direito de todos obterem informações claras, precisas e verdadeiras a respeito de fatos que sejam de seu interesse, notadamente pelos meios de comunicação imparciais e não monopolizados (artigo 220, CF).

No entanto, nem sempre é possível que a imprensa divulgue com quem obteve a informação divulgada, sem o que a segurança desta poderia ficar prejudicada e a informação inevitavelmente não chegaria ao público.

Especificadamente quanto à liberdade de informação no âmbito do Poder Público, merecem destaque algumas previsões.

Primeiramente, prevê o artigo 5º, XXXIII, CF:

*Artigo 5º, XXXIII, CF. Todos têm direito a receber **dos órgãos públicos informações** de seu interesse particular, ou de interesse coletivo ou geral, que serão prestadas no prazo da lei, sob pena de responsabilidade, ressalvadas aquelas cujo sigilo seja imprescindível à segurança da sociedade e do Estado.*

A respeito, a Lei nº 12.527, de 18 de novembro de 2011 regula o acesso a informações previsto no inciso XXXIII do art. 5º, CF, também conhecida como Lei do Acesso à Informação.

Não obstante, estabelece o artigo 5º, XXXIV, CF:

*Artigo 5º, XXXIV, CF. São a todos assegurados, independentemente do pagamento de taxas:*

*a) o **direito de petição** aos Poderes Públicos em defesa de direitos ou contra ilegalidade ou abuso de poder;*

*b) a obtenção de **certidões** em repartições públicas, para defesa de direitos e esclarecimento de situações de interesse pessoal.*

Quanto ao direito de petição, de maneira prática, cumpre observar que o direito de petição deve resultar em uma manifestação do Estado, normalmente dirimindo (resolvendo) uma questão proposta, em um verdadeiro exercício contínuo de delimitação dos direitos e obrigações que regulam a vida social e, desta maneira, quando “dificulta a apreciação de um pedido que um cidadão quer apresentar” (muitas vezes, embaraçando-lhe o acesso à Justiça); “demora para responder aos pedidos formulados” (administrativa e, principalmente, judicialmente) ou “impõe restrições e/ou condições para a formulação de petição”, traz a chamada insegurança jurídica, que traz desesperança e faz proliferar as desigualdades e as injustiças.

Dentro do espectro do direito de petição se insere, por exemplo, o direito de solicitar esclarecimentos, de solicitar cópias reprodutíveis e certidões, bem como de ofertar denúncias de irregularidades. Contudo, o constituinte, talvez na intenção de deixar clara a obrigação dos Poderes Públicos em fornecer certidões, trouxe a letra b) do inciso, o que gera confusões conceituais no sentido do direito de obter certidões ser dissociado do direito de petição.

Por fim, relevante destacar a previsão do artigo 5º, LX, CF:

*Artigo 5º, LX, CF. A lei só poderá restringir a **publicidade** dos atos processuais quando a defesa da **intimidade** ou o **interesse social** o exigirem.*

Logo, o processo, em regra, não será sigiloso. Apenas o será quando a intimidade merecer preservação (ex: processo criminal de estupro ou causas de família em geral) ou quando o interesse

social exigir (ex: investigações que possam ser comprometidas pela publicidade). A publicidade é instrumento para a efetivação da liberdade de informação.

#### Liberdade de locomoção

Outra faceta do direito à liberdade encontra-se no artigo 5º, XV, CF:

*Artigo 5º, XV, CF. É livre a locomoção no território nacional em tempo de paz, podendo qualquer pessoa, nos termos da lei, nele entrar, permanecer ou dele sair com seus bens.*

A liberdade de locomoção é um aspecto básico do direito à liberdade, permitindo à pessoa ir e vir em todo o território do país em tempos de paz (em tempos de guerra é possível limitar tal liberdade em prol da segurança). A liberdade de sair do país não significa que existe um direito de ingressar em qualquer outro país, pois caberá à ele, no exercício de sua soberania, controlar tal entrada.

Classicamente, a prisão é a forma de restrição da liberdade. Neste sentido, uma pessoa somente poderá ser presa nos casos autorizados pela própria Constituição Federal. A despeito da normativa específica de natureza penal, reforça-se a impossibilidade de se restringir a liberdade de locomoção pela prisão civil por dívida.

Prevê o artigo 5º, LXVII, CF:

*Artigo 5º, LXVII, CF. Não haverá prisão civil por dívida, salvo a do responsável pelo inadimplemento voluntário e inescusável de obrigação alimentícia e a do depositário infiel.*

Nos termos da Súmula Vinculante nº 25 do Supremo Tribunal Federal, “é ilícita a prisão civil de depositário infiel, qualquer que seja a modalidade do depósito”. Por isso, a única exceção à regra da prisão por dívida do ordenamento é a que se refere à obrigação alimentícia.

#### Liberdade de trabalho

O direito à liberdade também é mencionado no artigo 5º, XIII, CF:

*Artigo 5º, XIII, CF. É livre o exercício de qualquer trabalho, ofício ou profissão, atendidas as qualificações profissionais que a lei estabelecer.*

O livre exercício profissional é garantido, respeitados os limites legais. Por exemplo, não pode exercer a profissão de advogado aquele que não se formou em Direito e não foi aprovado no Exame da Ordem dos Advogados do Brasil; não pode exercer a medicina aquele que não fez faculdade de medicina reconhecida pelo MEC e obteve o cadastro no Conselho Regional de Medicina.

#### Liberdade de reunião

Sobre a liberdade de reunião, prevê o artigo 5º, XVI, CF:

*Artigo 5º, XVI, CF. Todos podem reunir-se pacificamente, sem armas, em locais abertos ao público, independentemente de autorização, desde que não frustrem outra reunião anteriormente convocada para o mesmo local, sendo apenas exigido prévio aviso à autoridade competente.*

Pessoas podem ir às ruas para reunirem-se com demais na defesa de uma causa, apenas possuindo o dever de informar tal reunião.

Tal dever remonta-se a questões de segurança coletiva. Imagine uma grande reunião de pessoas por uma causa, a exemplo da Parada Gay, que chega a aglomerar milhões de pessoas em algumas capitais: seria absurdo tolerar tal tipo de reunião sem o prévio aviso do poder público para que ele organize o policiamento e a assistência médica, evitando algazaras e socorrendo pessoas que tenham algum mal-estar no local. Outro limite é o uso de armas, totalmente

vedado, assim como de substâncias ilícitas (Ex: embora a Marcha da Maconha tenha sido autorizada pelo Supremo Tribunal Federal, vedou-se que nela tal substância ilícita fosse utilizada).

#### Liberdade de associação

No que tange à liberdade de reunião, traz o artigo 5º, XVII, CF: *Artigo 5º, XVII, CF. É plena a liberdade de associação para fins lícitos, vedada a de caráter paramilitar.*

A liberdade de associação difere-se da de reunião por sua **perenidade**, isto é, enquanto a liberdade de reunião é exercida de forma sazonal, eventual, a liberdade de associação implica na formação de um grupo organizado que se mantém por um período de tempo considerável, dotado de estrutura e organização próprias.

Por exemplo, o PCC e o Comando Vermelho são associações ilícitas e de caráter paramilitar, pois possuem armas e o ideal de realizar sua própria justiça paralelamente à estatal.

O texto constitucional se estende na regulamentação da liberdade de associação.

O artigo 5º, XVIII, CF, preconiza:

*Artigo 5º, XVIII, CF. A criação de associações e, na forma da lei, a de cooperativas independem de autorização, sendo vedada a interferência estatal em seu funcionamento.*

Neste sentido, associações são organizações resultantes da reunião legal entre duas ou mais pessoas, com ou sem personalidade jurídica, para a realização de um objetivo comum; já cooperativas são uma forma específica de associação, pois visam a obtenção de vantagens comuns em suas atividades econômicas.

Ainda, tem-se o artigo 5º, XIX, CF:

*Artigo 5º, XIX, CF. As associações só poderão ser compulsoriamente dissolvidas ou ter suas atividades suspensas por decisão judicial, exigindo-se, no primeiro caso, o trânsito em julgado.*

O primeiro caso é o de dissolução compulsória, ou seja, a associação deixará de existir para sempre. Obviamente, é preciso o trânsito em julgado da decisão judicial que assim determine, pois antes disso sempre há possibilidade de reverter a decisão e permitir que a associação continue em funcionamento. Contudo, a decisão judicial pode suspender atividades até que o trânsito em julgado ocorra, ou seja, no curso de um processo judicial.

Em destaque, a legitimidade representativa da associação quanto aos seus filiados, conforme artigo 5º, XXI, CF:

*Artigo 5º, XXI, CF. As entidades associativas, quando expressamente autorizadas, têm legitimidade para representar seus filiados judicial ou extrajudicialmente.*

Trata-se de caso de legitimidade processual extraordinária, pela qual um ente vai a juízo defender interesse de outra(s) pessoa(s) porque a lei assim autoriza.

A liberdade de associação envolve não somente o direito de criar associações e de fazer parte delas, mas também o de não associar-se e o de deixar a associação, conforme artigo 5º, XX, CF:

*Artigo 5º, XX, CF. Ninguém poderá ser compelido a associar-se ou a permanecer associado.*

#### - Direitos à privacidade e à personalidade

##### Abrangência

Prevê o artigo 5º, X, CF:

*Artigo 5º, X, CF. São invioláveis a intimidade, a vida privada, a honra e a imagem das pessoas, assegurado o direito a indenização pelo dano material ou moral decorrente de sua violação.*

---

## NOÇÕES DE DIREITO ADMINISTRATIVO

---

|   |    |
|---|----|
| 1. Estado, governo e Administração Pública: conceitos, elementos, poderes e organização; natureza, fins e princípios . . . . .  | 01 |
| 2. Direito Administrativo: conceito, fontes e princípios. . . . .   | 03 |
| 3. Organização administrativa da União; administração direta e indireta . . . . .   | 05 |
| 4. Agentes públicos: espécies e classificação; poderes, deveres e prerrogativas; cargo, emprego e função públicos; regime jurídico único: provimento, vacância, remoção, redistribuição e substituição; direitos e vantagens; regime disciplinar; responsabilidade civil, criminal e administrativa . . . . . | 13 |
| 5. Poderes administrativos: poder hierárquico; poder disciplinar; poder regulamentar; poder de polícia; uso e abuso do poder . . . .  | 46 |
| 6. Ato administrativo: validade, eficácia; atributos; extinção, desfazimento e sanatória; classificação, espécies e exteriorização; vinculação e discricionariedade. . . . .  | 48 |
| 7. Serviços Públicos: conceito, classificação, regulamentação e controle; forma, meios e requisitos; delegação: concessão, permissão, autorização . . . . .   | 52 |
| 8. Controle e responsabilização da administração: controle administrativo; controle judicial; controle legislativo; responsabilidade civil do Estado. . . . .   | 57 |
| 9. Lei nº 8.429/1992 (sanções aplicáveis aos agentes públicos nos casos de enriquecimento ilícito no exercício de mandato, cargo, emprego ou função da administração pública direta, indireta ou fundacional e dá outras providências). . . . .   | 63 |
| 10. Lei nº 9.784/1999 (Lei do Processo Administrativo). . . . .   | 67 |

**ESTADO, GOVERNO E ADMINISTRAÇÃO PÚBLICA:  
CONCEITOS, ELEMENTOS, PODERES E ORGANIZAÇÃO;  
NATUREZA, FINS E PRINCÍPIOS**

## CONCEITOS

### Estado

O Estado soberano, traz como regra, um governo, indispensável por ser o elemento condutor política do Estado, o povo que irá representar o componente humano e o território que é o espaço físico que ele ocupa.

São Características do Estado:

- *Soberania*: No âmbito interno refere-se à capacidade de auto-determinação e, no âmbito externo, é o privilégio de receber tratamento igualitário perante os outros países.

- *Sociedade*: é o conjunto de pessoas que compartilham propósitos, preocupações e costumes, e que interagem entre si constituindo uma comunidade.

- *Território* é a base espacial do poder jurisdicional do Estado onde este exerce o poder coercitivo estatal sobre os indivíduos humanos, sendo materialmente composto pela terra firme, incluindo o subsolo e as águas internas (rios, lagos e mares internos), pelo mar territorial, pela plataforma continental e pelo espaço aéreo.

- *Povo* é a população do Estado, considerada pelo aspecto puramente jurídico. É o conjunto de indivíduos sujeitos às mesmas leis. São os cidadãos de um mesmo Estado, detentores de direitos e deveres.

- *Nação* é um grupo de indivíduos que se sentem unidos pela origem comum, pelos interesses comuns, e principalmente, por ideais e princípios comuns.

### Governo

A palavra governo tem dois sentidos, coletivo e singular.

- *Coletivo*: conjunto de órgãos que orientam a vida política do Estado.

- *Singular*: como poder executivo, órgão que exerce a função mais ativa na direção dos negócios públicos. É um conjunto particular de pessoas que, em qualquer tempo, ocupam posições de autoridade dentro de um Estado, que tem o objetivo de estabelecer as regras de uma sociedade política e exercer autoridade.

Importante destacar o conceito de governo dado por Alexandre Mazza: "... é a cúpula diretiva do Estado, responsável pela condução dos altos interesses estatais e pelo poder político, e cuja composição pode ser modificada mediante eleições."

O governo é a instância máxima de administração executiva, geralmente reconhecida como a liderança de um Estado ou uma nação. É formado por dirigentes executivos do Estado e ministros.

Os conceitos de Estado e Governo não podem ser confundidos, já que o Estado é um povo situado em determinado território, composto pelos elementos: povo, território e governo.

O governo, por sua vez, é o elemento gestor do Estado. Pode-se dizer que o governo é a cúpula diretiva do Estado que se organiza sob uma ordem jurídica por ele posta, a qual consiste no complexo de regras de direito baseadas e fundadas na Constituição Federal.

### Administração pública

É a forma como o Estado governa, ou seja, como executa as suas atividades voltadas para o atendimento para o bem estar de seu povo.

Pode ser conceituado em dois sentidos:

**a) sentido formal, orgânico ou subjetivo**: o conjunto de órgãos/entidades administrativas e agentes estatais, que estejam no exercício da função administrativa, independentemente do poder a que pertençam, tais como Poder Executivo, Judiciário ou Legislativo ou a qualquer outro organismo estatal.

Em outras palavras, a expressão Administração Pública confunde-se com os sujeitos que integram a estrutura administrativa do Estado, ou seja, com quem desempenha a função administrativa. Assim, num sentido subjetivo, Administração Pública representa o conjunto de órgãos, agentes e entidades que desempenham a função administrativa.

**b) sentido material ou objetivo**: conjunto das atividades administrativas realizadas pelo Estado, que vai em direção à defesa concreta do interesse público.

Em outras palavras, a Administração Pública confunde-se com a própria função (atividade) administrativa desempenhada pelo Estado. O conceito de Administração Pública está relacionado com o objeto da Administração. Não se preocupa aqui com quem exerce a Administração, mas sim com o que faz a Administração Pública.

A doutrina moderna considera quatro tarefas precípua da Administração Pública, que são:

- 1 - a prestação de serviços públicos,
- 2 - o exercício do poder de polícia,
- 3 - a regulação das atividades de interesse público e
- 4 - o controle da atuação do Estado.

Em linhas gerais, podemos entender a atividade administrativa como sendo aquela voltada para o bem toda a coletividade, desenvolvida pelo Estado com a finalidade de privilegiar e administrar a coisa pública e as necessidades da coletividade.

Por sua vez, a função administrativa é considerada um *mínus* público, que configura uma obrigação ou dever para o administrador público que não será livre para atuar, já que deve obediência ao direito posto, para buscar o interesse coletivo.

### Separação dos Poderes

O Estado brasileiro adotou a tripartição de poderes, assim são seus **poderes** o Legislativo, o Executivo e o Judiciário, conforme se infere da leitura do art. 2º da Constituição Federal: "*São Poderes da União, independentes e harmônicos entre si, o Legislativo, o Executivo e o Judiciário.*"

**a) Poder Executivo**: No exercício de suas funções típicas, pratica atos de chefia do Estado, de Governo e atos de administração, ou seja, administra e executa o ordenamento jurídico vigente. É uma administração direita, pois não precisa ser provocada. Excepcionalmente, no exercício de função atípica, tem o poder de legislar, por exemplo, via medida provisória.

**b) Poder legislativo**: No exercício de suas funções típicas, é de sua competência legislar de forma geral e abstrata, ou seja, legislar para todos. Tem o poder de inovar o ordenamento jurídico. Em função atípica, pode administrar internamente seus problemas.

**c) Poder judiciário**: No exercício de suas funções típicas, tem o poder jurisdicional, ou seja, poder de julgar as lides, no caso concreto. Sua atuação depende de provocação, pois é inerte.

Como vimos, o governo é o órgão responsável por conduzir os interesses de uma sociedade. Em outras palavras, é o poder diretivo do Estado.

## FONTES

A Administração Pública adota substancialmente as mesmas fontes adotadas no ramo jurídico do Direito Administrativo: **Lei, Doutrina, Jurisprudência e Costumes**.

Além das fontes mencionadas, adotadas em comum com o Direito Administrativo, a Administração Pública ainda utiliza-se das seguintes fontes para o exercício das atividades administrativas:

- **Regulamentos** São atos normativos posteriores aos decretos, que visam especificar as disposições de lei, assim como seus mandamentos legais. As leis que não forem executáveis, dependem de regulamentos, que não contrariam a lei originária. Já as leis auto-executáveis independem de regulamentos para produzir efeitos.

- **Instruções normativas** Possuem previsão expressa na Constituição Federal, em seu artigo 87, inciso II. São atos administrativos privativos dos Ministros de Estado. É a forma em que os superiores expedem normas de caráter geral, interno, prescrevendo o meio de atuação de seus subordinados com relação a determinado serviço, assemelhando-se às circulares e às ordens de serviço.

- **Regimentos** São atos administrativos internos que emanam do poder hierárquico do Executivo ou da capacidade de auto-organização interna das corporações legislativas e judiciárias. Desta maneira, se destinam à disciplina dos sujeitos do órgão que o expediu.

- **Estatutos** É o conjunto de normas jurídicas, através de acordo entre os sócios e os fundadores, regulamentando o funcionamento de uma pessoa jurídica. Inclui os órgãos de classe, em especial os colegiados.

## PRINCÍPIOS

Os princípios jurídicos orientam a interpretação e a aplicação de outras normas. São as diretrizes do ordenamento jurídico, guias de interpretação, às quais a administração pública fica subordinada. Possuem um alto grau de generalidade e abstração, bem como um profundo conteúdo axiológico e valorativo.

Os princípios da Administração Pública são regras que surgem como parâmetros e diretrizes norteadoras para a interpretação das demais normas jurídicas.

Com função principal de garantir oferecer **coerência e harmonia** para o ordenamento jurídico e determinam a conduta dos agentes públicos no exercício de suas atribuições.

Encontram-se de maneira explícita/expressas no texto constitucional ou implícitas na ordem jurídica. Os primeiros são, por unanimidade, os chamados princípios expressos (ou explícitos), estão previstos no art. 37, *caput*, da Constituição Federal.

### Princípios Expressos

São os princípios expressos da Administração Pública os que estão inseridos no artigo 37 "*caput*" da Constituição Federal: **legalidade, impessoalidade, moralidade, publicidade e eficiência**.

- **Legalidade**: O princípio da legalidade representa uma garantia para os administrados, pois qualquer ato da Administração Pública somente terá validade se respaldado em lei. Representa um limite para a atuação do Estado, visando à proteção do administrado em relação ao abuso de poder.

O princípio apresenta um perfil diverso no campo do Direito Público e no campo do Direito Privado. No Direito Privado, tendo em vista o interesse privado, as partes poderão fazer tudo o que a lei não proíbe; no Direito Público, diferentemente, existe uma relação de subordinação perante a lei, ou seja, só se pode fazer o que a lei expressamente autorizar.

- **Impessoalidade**: a Administração Pública não poderá atuar discriminando pessoas de forma gratuita, a Administração Pública deve permanecer numa posição de neutralidade em relação às pessoas privadas. A atividade administrativa deve ser destinada a todos

os administrados, sem discriminação nem favoritismo, constituindo assim um desdobramento do princípio geral da igualdade, art. 5.º, *caput*, CF.

- **Moralidade**: A atividade da Administração Pública deve obedecer não só à lei, mas também à moral. Como a moral reside no campo do subjetivismo, a Administração Pública possui mecanismos que determinam a moral administrativa, ou seja, prescreve condutas que são moralmente aceitas na esfera do Poder Público.

- **Publicidade**: É o dever atribuído à Administração, de dar total transparência a todos os atos que praticar, ou seja, como regra geral, nenhum ato administrativo pode ser sigiloso.

A regra do princípio que veda o sigilo comporta algumas exceções, como quando os atos e atividades estiverem relacionados com a segurança nacional ou quando o conteúdo da informação for resguardado por sigilo (art. 37, § 3.º, II, da CF/88).

- **Eficiência**: A Emenda Constitucional nº 19 trouxe para o texto constitucional o princípio da eficiência, que obrigou a Administração Pública a aperfeiçoar os serviços e as atividades que presta, buscando otimização de resultados e visando atender o interesse público com maior eficiência.

### Princípios Implícitos

Os demais são os denominados princípios reconhecidos (ou implícitos), estes variam de acordo com cada jurista/doutrinador.

Destaca-se os seguintes princípios elaborados pela doutrina administrativa, dentre outros:

- **Princípio da Supremacia do Interesse Público sobre o Particular**: Sempre que houver necessidade de satisfazer um interesse público, em detrimento de um interesse particular, prevalece o interesse público. São as prerrogativas conferidas à Administração Pública, porque esta atua por conta dos interesses públicos.

No entanto, sempre que esses direitos forem utilizados para finalidade diversa do interesse público, o administrador será responsabilizado e surgirá o abuso de poder.

- **Indisponibilidade do Interesse Público**: Os bens e interesses públicos são indisponíveis, ou seja, não pertencem à Administração ou a seus agentes, cabendo aos mesmos somente sua gestão em prol da coletividade. Veda ao administrador quaisquer atos que impliquem renúncia de direitos da Administração ou que, injustificadamente, onerem a sociedade.

- **Autotutela**: é o princípio que autoriza que a Administração Pública revise os seus atos e conserte os seus erros.

- **Segurança Jurídica**: O ordenamento jurídico vigente garante que a Administração deve interpretar a norma administrativa da forma que melhor garanta o atendimento do fim público a que se dirige, vedada aplicação retroativa de nova interpretação.

- **Razoabilidade e da Proporcionalidade**: São tidos como princípios gerais de Direito, aplicáveis a praticamente todos os ramos da ciência jurídica. No âmbito do Direito Administrativo encontram aplicação especialmente no que concerne à prática de atos administrativos que impliquem restrição ou condicionamento a direitos dos administrados ou imposição de sanções administrativas.

- **Probidade Administrativa**: A conduta do administrador público deve ser honesta, pautada na boa conduta e na boa-fé.

- **Continuidade do Serviço Público**: Via de regra os serviços públicos por serem prestados no interesse da coletividade devem ser adequados e seu funcionamento não deve sofrer interrupções.

Ressaltamos que não há hierarquia entre os princípios (expressos ou não), visto que tais diretrizes devem ser aplicadas de forma harmoniosa. Assim, a aplicação de um princípio não exclui a aplicação de outro e nem um princípio se sobrepõe ao outros.

Nos termos do que estabelece o artigo 37 da Constituição Federal, os princípios da Administração abrangem a Administração

Pública direta e indireta de quaisquer dos Poderes da União, dos Estados, do Distrito Federal e dos Municípios, vinculando todos os órgãos, entidades e agentes públicos de todas as esferas estatais ao cumprimento das premissas principiológicas.

## DIREITO ADMINISTRATIVO: CONCEITO, FONTES E PRINCÍPIOS

### CONCEITO

O Direito Administrativo é um dos ramos do Direito Público, já que rege a organização e o exercício de atividades do Estado, visando os interesses da coletividade.

Hely Lopes Meirelles, por sua vez, destaca o elemento finalístico na conceituação: os órgãos, agentes e atividades administrativas como instrumentos para realização dos fins desejados pelo Estado. Vejamos: *“o conceito de Direito Administrativo Brasileiro, para nós, sintetiza-se no conjunto harmônico de princípios jurídicos que regem os órgãos, os agentes e as atividades públicas tendentes a realizar concreta, direta e imediatamente os fins desejados pelo Estado”*.

O jurista Celso Antônio Bandeira de Mello enfatiza a ideia de função administrativa: *“o direito administrativo é o ramo do direito público que disciplina a função administrativa, bem como pessoas e órgãos que a exercem”*

Portanto, direito administrativo é o conjunto dos princípios jurídicos que tratam da Administração Pública, suas entidades, órgãos, agentes públicos, enfim, tudo o que diz respeito à maneira de se atingir as finalidades do Estado. Assim, tudo que se refere à Administração Pública e a relação entre ela e os administrados e seus servidores, é regado e estudado pelo Direito Administrativo.

### OBJETO

O Direito Administrativo é um ramo que estuda as normas que disciplinam o exercício da função administrativa, que regulam a atuação estatal diante da administração da *“coisa pública”*.

O **objeto imediato** do Direito Administrativo são os princípios e normas que regulam a função administrativa.

Por sua vez, as normas e os princípios administrativos têm por objeto a disciplina das atividades, agentes, pessoas e órgãos da Administração Pública, constituindo o **objeto mediato** do Direito Administrativo.

### FONTES

Pode-se entender **fonte** como a origem de algo, nesse caso a origem das normas de Direito Administrativo.

**a) Lei** - De acordo com o princípio da legalidade, previsto no texto constitucional do Artigo 37 *caput*, somente a lei pode impor obrigações, ou seja, somente a lei pode obrigar o sujeito a fazer ou deixar de fazer algo.

Conforme o entendimento da Prof.<sup>a</sup> Maria Helena Diniz, em sentido jurídico, a Lei é um texto oficial que engloba um conjunto de normas, ditadas pelo Poder Legislativo e que integra a organização do Estado.

Pode-se afirmar que a lei, em sentido jurídico ou formal, é um ato primário, pois encontra seu fundamento na *Constituição Federal*, bem como possui por características a generalidade (a lei é válida para todos) e a abstração (a lei não regula situação concreta).

Existem diversas espécies normativas: *lei ordinária, lei complementar, lei delegada, medida provisória, decretos legislativos, resoluções, etc.* Por serem leis constituem fonte primária do Direito Administrativo.

NOTA: Não se deve esquecer das normas constitucionais que estão no ápice do ordenamento jurídico brasileiro.

**b) Doutrina** é o resultado do trabalho dos estudiosos e pesquisadores do Direito, ou seja, é a interpretação que os doutrinadores dão à lei. Vê-se que a doutrina não cria normas, mas tão somente interpreta-as de forma que determinam o sentido e alcance dessa e norteiam o caminho do seu aplicador.

**c) Jurisprudência** é o resultado do trabalho dos aplicadores da lei ao caso concreto, especificamente, são decisões reiteradas dos Tribunais. Também não cria normas, ao contrário, assemelha-se à doutrina porque se trata de uma interpretação da legislação.

**d) Costumes**, de modo geral, são conceituados como os comportamentos reiterados que tem aceitação social. Ex: fila. Não há nenhuma regra jurídica que obrigue alguém a respeitar a fila, porém as pessoas respeitam porque esse é um costume, ou seja, um comportamento que está intrínseco no seio social.

### Princípios

Alexandre Mazza (2017) define princípios como sendo regras condensadoras dos valores fundamentais de um sistema, cuja função é informar e enformar o ordenamento jurídico e o modo de atuação dos aplicadores e intérpretes do direito. De acordo com o administrativista, a função de informar deve-se ao fato de que os princípios possuem um núcleo valorativo essencial da ordem jurídica, ao passo que a função de enformar é caracterizada pelos contornos que conferem a determinada seara jurídica.

Mazza (2017) atribui dupla funcionalidade aos princípios, quais sejam, a **função hermenêutica** e a **função integrativa**. No que toca a função hermenêutica, os princípios são responsáveis por esclarecer o conteúdo dos demais dispositivos legais, quando os mesmos se mostrarem obscuros no ato de tutela dos casos concretos. Por meio da função integrativa, por sua vez, os princípios cumprem a tarefa de suprir eventuais lacunas legais observadas em matérias específicas e/ou diante das particularidades que permeiam a aplicação das normas aos casos concretos.

Os princípios possuem papel importantíssimo para o Direito Administrativo. Uma vez que trata-se de ramo jurídico **não codificado**, os princípios, além de exercerem função hermenêutica e integrativa, cumprem o papel de alinhar os dispositivos legais esparsos que compõe a seara do Direito Administrativo, conferindo-lhe coerência e unicidade.

Os princípios do Direito Administrativo podem ser **expressos**, ou seja, positivados, escritos na lei, ou **implícitos**, não positivados, não expressamente escritos na lei. Importa esclarecer que **não existe hierarquia** (grau de importância ou superioridade) **entre os princípios expressos e implícitos**, de forma que os últimos não são inferiores aos primeiros. Prova de tal afirmação, é o fato de que os dois princípios (ou supraprincípios) que dão forma o **Regime Jurídico Administrativo**, são implícitos.

- **Regime Jurídico Administrativo:** O Regime Jurídico Administrativo é formado por todos os princípios e demais dispositivos legais que compõe o Direito Administrativo. Entretanto, é correta a afirmação de que as bases desse regime são lançadas por dois princípios centrais, ou supraprincípios, são eles: Supremacia do Interesse Público e Indisponibilidade do Interesse Público.

→ **Supremacia do Interesse Público:** Também denominado supremacia do interesse público sobre o privado, o supraprincípio invoca a necessidade da sobreposição dos interesses da coletividade sobre os individuais. A defesa do interesse público confere ao

Estado uma série de prerrogativas (“vantagens” atribuídas pelo Direito Público) que permite uma atuação **desigual** em relação ao particular.

São exemplos de prerrogativas da Administração Pública: A imprescritibilidade dos bens públicos, ou seja, a impossibilidade de aquisição de bens da Administração Pública mediante ação de usucapião; a possibilidade que a Administração Pública possui de rescindir os contratos administrativos de forma unilateral, ou seja, independente da expressão de vontade do particular contratado; a possibilidade de requisitar os bens dos particulares mediante situação de iminente perigo para população, entre outros.

→ **Indisponibilidade do Interesse Público:** O supraprincípio da indisponibilidade do interesse público tem como principal função orientar a atuação dos agentes públicos, que, no exercício da função administrativa, devem atuar em nome e em prol dos interesses da Administração Pública. Indisponibilidade significa que os agentes públicos não poderão renunciar poderes (que são também deveres) e competências a eles atribuídos em prol da consecução do interesse público.

Ademais, uma vez que o agente público goza das prerrogativas de atuação conferidas pela supremacia do interesse público, a indisponibilidade do interesse público, a fim de impedir que tais prerrogativas sejam desvirtuadas e utilizadas para a consecução de interesses privados, impõe limitações à atuação dos agentes públicos.

São exemplos de limitações impostas aos agentes públicos: A necessidade de aprovação em concurso público para o provimento dos cargos públicos e a necessidade do procedimento licitatório para contratação de serviços e aquisição de bens para Administração Pública.

• **Princípios Administrativos Clássicos:**

O art. 37, caput da Constituição Federal disciplina que a Administração Pública direta e indireta, tanto no que diz respeito ao desempenho do serviço público, quanto no que concerne ao exercício da função econômica, deverá obedecer aos princípios da Legalidade, Impessoalidade, Moralidade, Publicidade e Eficiência, os famigerados princípios do LIMPE.

**Legalidade:** O princípio da legalidade, no Direito Administrativo, ramo do Direito Público, possui um significado diferente do que apresenta no Direito Privado. Para o Direito Privado, considera-se legal toda e qualquer conduta do indivíduo que não esteja defesa em lei, que não contrarie a lei. Para o Direito Administrativo, legalidade significa subordinação à lei, assim, o administrador só poderá atuar no momento e da maneira que a lei permite. Nesse sentido, havendo omissão legislativa (lacuna legal, ausência de previsão legal) em determinada matéria, o administrador não poderá atuar, estará diante de uma vedação.

**Importante!** O princípio da legalidade considera a lei em sentido amplo, assim, compreende-se como lei qualquer espécie normativa prevista pelo art. 59 da Constituição Federal.

**Impessoalidade:** O princípio da impessoalidade deve ser analisado sob duas óticas, são elas:

a) Impessoalidade sob a ótica da atuação da Administração Pública em relação aos administrados: O administrado deve pautar sua atuação na **não discriminação** e na **não concessão de privilégios** aos indivíduos que o ato atingirá, o que significa que sua atuação deverá estar calcada na neutralidade e na objetividade, não na subjetividade.

Sobre o assunto, Matheus Carvalho (2017) cita o exemplo do concurso público para provimento de cargos públicos. Ao nomear indivíduos para ocupação dos cargos em questão, o administrador estará vinculado a lista de aprovados no certame, não podendo selecionar qualquer outro sujeito.

b) Impessoalidade do administrador em relação a sua própria atuação: A compreensão desse tópico exige a leitura do parágrafo primeiro do art. 37 da CF/88. Vejamos: “A publicidade dos atos, programas, obras, serviços e campanhas dos órgãos públicos deverá ter caráter educativo, informativo ou de orientação social, **dela não podendo constar nomes, símbolos ou imagens que caracterizem promoção pessoal de autoridades ou servidores públicos.**”

Do dispositivo legal supratranscrito é possível inferir que o uso da máquina pública para fins de promoção pessoal de autoridades e agentes públicos constitui violação ao princípio da impessoalidade. Quando o agente público atua, no exercício da função administrativa, o faz em nome da Administração Pública, e não em nome próprio.

Assim, se o Prefeito João do município J, durante a inauguração de uma praça com espaço recreativo voltado para crianças, contrata um carro de som para transmitir a mensagem: “A nova praça é um presente do Prefeito João para a criançada do município J”, estará violando o princípio da impessoalidade.

**Moralidade:** Bom trato com a máquina pública. Atuação administrativa pautada nos princípios da ética, honestidade, probidade e boa fé. A moralidade na Administração Pública está intimamente ligada a **não corrupção, não se confundindo com o conceito de moralidade na vida privada.**

**Publicidade:** A publicidade é um mecanismo de controle dos atos administrativos por parte da sociedade, está associada à prestação de informação da atuação pública aos administrados. A regra é que a atuação administrativa seja pública, viabilizando, assim, o controle da sociedade. Entretanto, o princípio em questão não é absoluto, admitindo exceções previstas em lei. Dessa forma, em situações em que devam ser preservadas a segurança nacional, relevante interesse coletivo e intimidade, honra e vida privada, o princípio da publicidade será afastado.

Ademais, cumpre advertir que a publicidade é **requisito de eficácia** dos atos administrativos que se voltam para a sociedade, de forma que os mesmos não poderão produzir efeitos enquanto não publicados. Ex: Proibição de levar animais e andar de bicicleta em praça (bem público) recentemente inaugurada só será eficaz mediante placa com o aviso.

**Eficiência** (Inserido pela Emenda Constitucional 19/98): De acordo com esse princípio, a Administração Pública deve atingir os melhores resultados possíveis com o mínimo de gastos, ou seja, produzir mais utilizando menos. Com a eficiência, deseja-se rapidez, qualidade, presteza e menos desperdício de recursos possível.

O princípio da eficiência inspirou, por exemplo, a avaliação periódica de desempenho do servidor público.

• **Demais princípios que desempenham papel fundamental no Direito Administrativo (CARVALHO, 2017)**

**Ampla Defesa e Contraditório (art. 5, LV da CF/88):** São os princípios responsáveis por enunciar o direito do particular adquirir conhecimento sobre o que se passa em processos nos quais componha um dos polos (autor ou réu), bem como, de se manifestar acerca dos fatos que lhe são imputados. Contraditório e Ampla Defesa, portanto, são princípios que se complementam, devendo ser observados tanto em processos judiciais, **quanto em processos administrativos.**

Em âmbito administrativo, a ampla defesa, conforme assevera Matheus Carvalho (2017), compreende tanto o direito à **defesa prévia**, direito de o particular se manifestar antes da decisão administrativa, a fim de formar o convencimento do administrador, quanto à **defesa técnica**, faculdade (possibilidade) que o particular possui de constituir procurador (advogado).



**Importante!** O processo administrativo admite o duplo grau de jurisdição, ou seja, a possibilidade de interpor recursos em face sentença desfavorável.

**Inafastabilidade do Poder Judiciário (art. 5, inciso XXXV da CF/88):** Insatisfeito com decisão proferida em âmbito administrativo, o particular poderá recorrer ao judiciário. Diz-se que a decisão administrativa não forma Coisa Julgada Material, ou seja, não afasta a apreciação da matéria pelo judiciário, pois, caso o fizesse, consistiria em violação ao princípio da Inafastabilidade do Poder Judiciário.

Ocorre que, de acordo com o princípio ora em análise, qualquer indivíduo que sofra lesão ou ameaça a direito, poderá, **sem ressalva**, recorrer ao Poder Judiciário.

**Autotutela:** De acordo com a **súmula 473 do STF**, por meio da autotutela, a Administração Pública pode rever os atos que pratica. A autotutela pode ser provocada pelo particular interessado, por meio do direito de petição, mas também pode ser exercida de ofício, ou seja, é possível que a Administração Pública reveja os atos que pratica sem que seja necessária qualquer provocação.

**Motivação:** É dever da Administração Pública justificar, motivar os atos que pratica. Isso ocorre devido ao fato de que a sociedade é a real titular do interesse público e, nessa qualidade, tem o direito de conhecer as questões que levaram a Administração Pública a praticar determinado ato em determinado momento. Existem exceções ao dever de motivar, exemplo, a nomeação e exoneração de servidores que ocupam cargos em comissão, conforme disciplina o art. 40, §13 da CF/88.

O princípio da motivação é tratado pelos seguintes dispositivos legais:

Art. 50 da lei 9.784/99 “ Os atos administrativos deverão ser motivados, com indicação dos fatos e dos fundamentos jurídicos.”

50, §1º da lei 9.784/99 “A motivação deve ser explícita, clara e congruente, podendo consistir em declaração de concordância com fundamentos de anteriores pareceres, informações, decisões ou propostas, que, neste caso, serão parte integrante do ato.”

O parágrafo primeiro do artigo cinquenta, de acordo com Matheus Carvalho (2017) diz respeito à **motivação aliunde**, que como o próprio dispositivo legal denuncia, ocorre quando o administrador recorre a motivação de atos anteriormente praticados para justificar o ato que expedirá.

**Continuidade (Lei 8987/95):** De acordo com o princípio da continuidade, a atividade administrativa deve ser contínua e não pode sofrer interrupções. A respeito deste princípio, Matheus Carvalho (2017) traz alguns questionamentos, vejamos:

→ Se a atividade administrativa deve ser contínua e ininterrupta, o servidor público não possui direito de greve?

Depende. Servidores militares não possuem direito de greve, tampouco de sindicalização. Em se tratando dos servidores civis, o direito de greve existe e deve ser exercido nos termos e condições da lei específica cabível. Tal lei específica, entretanto, nunca foi editada, de forma que STF decidiu que, diante da omissão, os servidores públicos civis poderão fazer greve nos moldes da Lei Geral de Greve.

→ É possível que o particular contratado pela Administração Pública se valha da exceção de contrato não cumprido?

Primeiramente, se faz necessário esclarecer que exceção de contrato não cumprido é o direito que a parte possui de não cumprir com suas obrigações contratuais caso a outra parte também não tenha cumprido com as dela.

Dessa forma, suponhamos que a Administração Pública deixa de fazer os pagamentos ao particular contratado, este poderá deixar de prestar o serviço pactuado?

Sim, entretanto só poderá fazê-lo após 90 dias de inadimplência, trata-se de garantia conferida pelo princípio da continuidade disciplinada pelo art. 78, XV da Lei 8.666/93.

→A interrupção de um serviço público em razão do inadimplemento do usuário fere o princípio da continuidade?

De acordo com o art. 6, § 3º da Lei 8987/95, a interrupção de serviço público em virtude do inadimplemento do usuário não fere o princípio da continuidade desde que haja **prévio aviso** ou seja configurada **situação de emergência**, contanto, ainda, que seja **preservado o interesse coletivo**.

**Razoabilidade e Proporcionalidade:** A atividade da Administração Pública deve obedecer a padrões plausíveis, aceitáveis para a sociedade. Diz-se então, que a atuação administrativa deve ser razoável. No que diz respeito à proporcionalidade, deve-se pensar em adequação entre a finalidade pretendida e os meios utilizados para o alcance dessa finalidade, por exemplo, não é razoável e proporcional que um servidor público que se ausenta de suas atividades por apenas um dia seja punido com a sanção de exoneração.

**Isonomia:** O princípio da isonomia consiste no tratamento igual aos indivíduos que se encontram na mesma situação e no tratamento diferenciado aos indivíduos que se encontram em situação de desigualdade. Exemplo: Tratamento diferenciado (“vantagens”) conferido às microempresas e empresas de pequeno porte no procedimento de licitação, a fim de que possam competir de forma mais justa junto às empresas detentoras de maior poder econômico.

**Segurança Jurídica:** Disciplinado pelo art. 2º, parágrafo único, XIII da Lei 9784/99 “ Nos processos administrativos será observada a interpretação da norma administrativa da forma que melhor garanta o atendimento do fim público a que se dirige, vedada aplicação retroativa de nova interpretação.”. Do dispositivo legal é possível extrair o fato de que não é possível aplicação retroativa de nova interpretação da norma em âmbito administrativo, visto que tal medida, ao ferir legítimas expectativas de direito dos administrados, constituiria lesão ao princípio da Segurança Jurídica.

## ORGANIZAÇÃO ADMINISTRATIVA DA UNIÃO; ADMINISTRAÇÃO DIRETA E INDIRETA

### NOÇÕES GERAIS

Para que a Administração Pública possa executar suas atividades administrativas de forma eficiente com o objetivo de atender os interesses coletivos é necessária a implementação de técnicas organizacionais que permitam aos administradores públicos decidirem, respeitados os meios legais, a forma adequada de repartição de competências internas e escalonamento de pessoas para melhor atender os assuntos relativos ao interesse público.

Celso Antonio Bandeira de Mello, em sua obra *Curso de Direito Administrativo* assim afirma: “...o Estado como outras pessoas de Direito Público que crie, pelos múltiplos cometimentos que lhe assistem, têm de repartir, no interior deles mesmos, os encargos de sua alçada entre diferentes unidades, representativas, cada qual, de uma parcela de atribuições para decidir os assuntos que lhe são afetos...”

---

## LÍNGUA PORTUGUESA

---

|   |    |
|---|----|
| 1. Compreensão e interpretação de textos. Tipologia textual .....                                       | 01 |
| 2. Ortografia oficial .....   | 09 |
| 3. Acentuação gráfica .....   | 10 |
| 4. Emprego das classes de palavras .....  | 11 |
| 5. Emprego do sinal indicativo de crase .....   | 18 |
| 6. Sintaxe da oração e do período .....   | 18 |
| 7. Pontuação .....  | 20 |
| 8. Concordância nominal e verbal .....  | 21 |
| 9. Regências nominal e verbal .....   | 23 |
| 10. Significação das palavras .....   | 24 |
| 11. Redação de correspondências oficiais (conforme Manual de Redação da Presidência da República) ..... | 24 |

## COMPREENSÃO E INTERPRETAÇÃO DE TEXTOS. TIPOLOGIA TEXTUAL

Compreender e interpretar textos é essencial para que o objetivo de comunicação seja alcançado satisfatoriamente. Com isso, é importante saber diferenciar os dois conceitos. Vale lembrar que o texto pode ser verbal ou não-verbal, desde que tenha um sentido completo.

A **compreensão** se relaciona ao entendimento de um texto e de sua proposta comunicativa, decodificando a mensagem explícita. Só depois de compreender o texto que é possível fazer a sua interpretação.

A **interpretação** são as conclusões que chegamos a partir do conteúdo do texto, isto é, ela se encontra para além daquilo que está escrito ou mostrado. Assim, podemos dizer que a interpretação é subjetiva, contando com o conhecimento prévio e do repertório do leitor.

Dessa maneira, para compreender e interpretar bem um texto, é necessário fazer a decodificação de códigos linguísticos e/ou visuais, isto é, identificar figuras de linguagem, reconhecer o sentido de conjunções e preposições, por exemplo, bem como identificar expressões, gestos e cores quando se trata de imagens.

### Dicas práticas

1. Faça um resumo (pode ser uma palavra, uma frase, um conceito) sobre o assunto e os argumentos apresentados em cada parágrafo, tentando traçar a linha de raciocínio do texto. Se possível, adicione também pensamentos e inferências próprias às anotações.

2. Tenha sempre um dicionário ou uma ferramenta de busca por perto, para poder procurar o significado de palavras desconhecidas.

3. Fique atento aos detalhes oferecidos pelo texto: dados, fonte de referências e datas.

4. Sublinhe as informações importantes, separando fatos de opiniões.

5. Perceba o enunciado das questões. De um modo geral, questões que esperam **compreensão do texto** aparecem com as seguintes expressões: *o autor afirma/sugere que...; segundo o texto...; de acordo com o autor...* Já as questões que esperam **interpretação do texto** aparecem com as seguintes expressões: *conclui-se do texto que...; o texto permite deduzir que...; qual é a intenção do autor quando afirma que...*

### Tipologia Textual

A partir da estrutura linguística, da função social e da finalidade de um texto, é possível identificar a qual tipo e gênero ele pertence. Antes, é preciso entender a diferença entre essas duas classificações.

### Tipos textuais

A tipologia textual se classifica a partir da estrutura e da finalidade do texto, ou seja, está relacionada ao modo como o texto se apresenta. A partir de sua função, é possível estabelecer um padrão específico para se fazer a enunciação.

Veja, no quadro abaixo, os principais tipos e suas características:

|   |   |
|---|---|
| <b>TEXTO NARRATIVO</b>                  | Apresenta um enredo, com ações e relações entre personagens, que ocorre em determinados espaço e tempo. É contado por um narrador, e se estrutura da seguinte maneira: apresentação > desenvolvimento > clímax > desfecho |
| <b>TEXTO DISSERTATIVO ARGUMENTATIVO</b> | Tem o objetivo de defender determinado ponto de vista, persuadindo o leitor a partir do uso de argumentos sólidos. Sua estrutura comum é: introdução > desenvolvimento > conclusão.                                       |
| <b>TEXTO EXPOSITIVO</b>                 | Procura expor ideias, sem a necessidade de defender algum ponto de vista. Para isso, usa-se comparações, informações, definições, conceitualizações etc. A estrutura segue a do texto dissertativo-argumentativo.         |
| <b>TEXTO DESCRITIVO</b>                 | Expõe acontecimentos, lugares, pessoas, de modo que sua finalidade é descrever, ou seja, caracterizar algo ou alguém. Com isso, é um texto rico em adjetivos e em verbos de ligação.                                      |
| <b>TEXTO INJUNTIVO</b>                  | Oferece instruções, com o objetivo de orientar o leitor. Sua maior característica são os verbos no modo imperativo.   |

### Gêneros textuais

A classificação dos gêneros textuais se dá a partir do reconhecimento de certos padrões estruturais que se constituem a partir da função social do texto. No entanto, sua estrutura e seu estilo não são tão limitados e definidos como ocorre na tipologia textual, podendo se apresentar com uma grande diversidade. Além disso, o padrão também pode sofrer modificações ao longo do tempo, assim como a própria língua e a comunicação, no geral.

Alguns exemplos de gêneros textuais:

- Artigo
- Bilhete
- Bula
- Carta
- Conto
- Crônica
- E-mail
- Lista
- Manual
- Notícia
- Poema
- Propaganda
- Receita culinária
- Resenha
- Seminário

Vale lembrar que é comum enquadrar os gêneros textuais em determinados tipos textuais. No entanto, nada impede que um texto literário seja feito com a estruturação de uma receita culinária, por exemplo. Então, fique atento quanto às características, à finalidade e à função social de cada texto analisado.

### ARGUMENTAÇÃO

O ato de comunicação não visa apenas transmitir uma informação a alguém. Quem comunica pretende criar uma imagem positiva de si mesmo (por exemplo, a de um sujeito educado, ou

inteligente, ou culto), quer ser aceito, deseja que o que diz seja admitido como verdadeiro. Em síntese, tem a intenção de vencer, ou seja, tem o desejo de que o ouvinte creia no que o texto diz e faça o que ele propõe.

Se essa é a finalidade última de todo ato de comunicação, todo texto contém um componente argumentativo. A argumentação é o conjunto de recursos de natureza linguística destinados a persuadir a pessoa a quem a comunicação se destina. Está presente em todo tipo de texto e visa a promover adesão às teses e aos pontos de vista defendidos.

As pessoas costumam pensar que o argumento seja apenas uma prova de verdade ou uma razão indiscutível para comprovar a veracidade de um fato. O argumento é mais que isso: como se disse acima, é um recurso de linguagem utilizado para levar o interlocutor a crer naquilo que está sendo dito, a aceitar como verdadeiro o que está sendo transmitido. A argumentação pertence ao domínio da retórica, arte de persuadir as pessoas mediante o uso de recursos de linguagem.

Para compreender claramente o que é um argumento, é bom voltar ao que diz Aristóteles, filósofo grego do século IV a.C., numa obra intitulada *“Tópicos: os argumentos são úteis quando se tem de escolher entre duas ou mais coisas”*.

Se tivermos de escolher entre uma coisa vantajosa e uma desvantajosa, como a saúde e a doença, não precisamos argumentar. Suponhamos, no entanto, que tenhamos de escolher entre duas coisas igualmente vantajosas, a riqueza e a saúde. Nesse caso, precisamos argumentar sobre qual das duas é mais desejável. O argumento pode então ser definido como qualquer recurso que torna uma coisa mais desejável que outra. Isso significa que ele atua no domínio do preferível. Ele é utilizado para fazer o interlocutor crer que, entre duas teses, uma é mais provável que a outra, mais possível que a outra, mais desejável que a outra, é preferível à outra.

O objetivo da argumentação não é demonstrar a verdade de um fato, mas levar o ouvinte a admitir como verdadeiro o que o enunciador está propondo.

Há uma diferença entre o raciocínio lógico e a argumentação. O primeiro opera no domínio do necessário, ou seja, pretende demonstrar que uma conclusão deriva necessariamente das premissas propostas, que se deduz obrigatoriamente dos postulados admitidos. No raciocínio lógico, as conclusões não dependem de crenças, de uma maneira de ver o mundo, mas apenas do encadeamento de premissas e conclusões.

Por exemplo, um raciocínio lógico é o seguinte encadeamento:

*A é igual a B.*

*A é igual a C.*

*Então: C é igual a A.*

Admitidos os dois postulados, a conclusão é, obrigatoriamente, que C é igual a A.

Outro exemplo:

*Todo ruminante é um mamífero.*

*A vaca é um ruminante.*

*Logo, a vaca é um mamífero.*

Admitidas como verdadeiras as duas premissas, a conclusão também será verdadeira.

No domínio da argumentação, as coisas são diferentes. Nele, a conclusão não é necessária, não é obrigatória. Por isso, deve-se mostrar que ela é a mais desejável, a mais provável, a mais plausível. Se o Banco do Brasil fizer uma propaganda dizendo-se mais confiável do que os concorrentes porque existe desde a chegada

da família real portuguesa ao Brasil, ele estará dizendo-nos que um banco com quase dois séculos de existência é sólido e, por isso, confiável. Embora não haja relação necessária entre a solidez de uma instituição bancária e sua antiguidade, esta tem peso argumentativo na afirmação da confiabilidade de um banco. Portanto é provável que se creia que um banco mais antigo seja mais confiável do que outro fundado há dois ou três anos.

Enumerar todos os tipos de argumentos é uma tarefa quase impossível, tantas são as formas de que nos valemos para fazer as pessoas preferirem uma coisa a outra. Por isso, é importante entender bem como eles funcionam.

Já vimos diversas características dos argumentos. É preciso acrescentar mais uma: o convencimento do interlocutor, o **auditório**, que pode ser individual ou coletivo, será tanto mais fácil quanto mais os argumentos estiverem de acordo com suas crenças, suas expectativas, seus valores. Não se pode convencer um auditório pertencente a uma dada cultura enfatizando coisas que ele abomina. Será mais fácil convencê-lo valorizando coisas que ele considera positivas. No Brasil, a publicidade da cerveja vem com frequência associada ao futebol, ao gol, à paixão nacional. Nos Estados Unidos, essa associação certamente não surtiria efeito, porque lá o futebol não é valorizado da mesma forma que no Brasil. O poder persuasivo de um argumento está vinculado ao que é valorizado ou desvalorizado numa dada cultura.

### **Tipos de Argumento**

Já verificamos que qualquer recurso linguístico destinado a fazer o interlocutor dar preferência à tese do enunciador é um argumento. Exemplo:

#### **Argumento de Autoridade**

É a citação, no texto, de afirmações de pessoas reconhecidas pelo auditório como autoridades em certo domínio do saber, para servir de apoio àquilo que o enunciador está propondo. Esse recurso produz dois efeitos distintos: revela o conhecimento do produtor do texto a respeito do assunto de que está tratando; dá ao texto a garantia do autor citado. É preciso, no entanto, não fazer do texto um amontoado de citações. A citação precisa ser pertinente e verdadeira. Exemplo:

*“A imaginação é mais importante do que o conhecimento.”*

*Quem disse a frase aí de cima não fui eu... Foi Einstein. Para ele, uma coisa vem antes da outra: sem imaginação, não há conhecimento. Nunca o inverso.*

**Alex José Periscinoto.**

**In: Folha de S. Paulo, 30/8/1993, p. 5-2**

A tese defendida nesse texto é que a imaginação é mais importante do que o conhecimento. Para levar o auditório a aderir a ela, o enunciador cita um dos mais célebres cientistas do mundo. Se um físico de renome mundial disse isso, então as pessoas devem acreditar que é verdade.

#### **Argumento de Quantidade**

É aquele que valoriza mais o que é apreciado pelo maior número de pessoas, o que existe em maior número, o que tem maior duração, o que tem maior número de adeptos, etc. O fundamento desse tipo de argumento é que mais = melhor. A publicidade faz largo uso do argumento de quantidade.

**Argumento do Consenso**

É uma variante do argumento de quantidade. Fundamenta-se em afirmações que, numa determinada época, são aceitas como verdadeiras e, portanto, dispensam comprovações, a menos que o objetivo do texto seja comprovar alguma delas. Parte da ideia de que o consenso, mesmo que equivocado, corresponde ao indiscutível, ao verdadeiro e, portanto, é melhor do que aquilo que não desfruta dele. Em nossa época, são consensuais, por exemplo, as afirmações de que o meio ambiente precisa ser protegido e de que as condições de vida são piores nos países subdesenvolvidos. Ao confiar no consenso, porém, corre-se o risco de passar dos argumentos válidos para os lugares comuns, os preconceitos e as frases carentes de qualquer base científica.

**Argumento de Existência**

É aquele que se fundamenta no fato de que é mais fácil aceitar aquilo que comprovadamente existe do que aquilo que é apenas provável, que é apenas possível. A sabedoria popular enuncia o argumento de existência no provérbio *“Mais vale um pássaro na mão do que dois voando”*.

Nesse tipo de argumento, incluem-se as provas documentais (fotos, estatísticas, depoimentos, gravações, etc.) ou provas concretas, que tornam mais aceitável uma afirmação genérica. Durante a invasão do Iraque, por exemplo, os jornais diziam que o exército americano era muito mais poderoso do que o iraquiano. Essa afirmação, sem ser acompanhada de provas concretas, poderia ser vista como propagandística. No entanto, quando documentada pela comparação do número de canhões, de carros de combate, de navios, etc., ganhava credibilidade.

**Argumento quase lógico**

É aquele que opera com base nas relações lógicas, como causa e efeito, analogia, implicação, identidade, etc. Esses raciocínios são chamados quase lógicos porque, diversamente dos raciocínios lógicos, eles não pretendem estabelecer relações necessárias entre os elementos, mas sim instituir relações prováveis, possíveis, plausíveis. Por exemplo, quando se diz *“A é igual a B”, “B é igual a C”, “então A é igual a C”*, estabelece-se uma relação de identidade lógica. Entretanto, quando se afirma *“Amigo de amigo meu é meu amigo”* não se institui uma identidade lógica, mas uma identidade provável.

Um texto coerente do ponto de vista lógico é mais facilmente aceito do que um texto incoerente. Vários são os defeitos que concorrem para desqualificar o texto do ponto de vista lógico: fugir do tema proposto, cair em contradição, tirar conclusões que não se fundamentam nos dados apresentados, ilustrar afirmações gerais com fatos inadequados, narrar um fato e dele extrair generalizações indevidas.

**Argumento do Atributo**

É aquele que considera melhor o que tem propriedades típicas daquilo que é mais valorizado socialmente, por exemplo, o mais raro é melhor que o comum, o que é mais refinado é melhor que o que é mais grosseiro, etc.

Por esse motivo, a publicidade usa, com muita frequência, celebridades recomendando prédios residenciais, produtos de beleza, alimentos estéticos, etc., com base no fato de que o consumidor tende a associar o produto anunciado com atributos da celebridade.

Uma variante do argumento de atributo é o argumento da competência linguística. A utilização da variante culta e formal da língua que o produtor do texto conhece a norma linguística social-

mente mais valorizada e, por conseguinte, deve produzir um texto em que se pode confiar. Nesse sentido é que se diz que o modo de dizer dá confiabilidade ao que se diz.

Imagine-se que um médico deva falar sobre o estado de saúde de uma personalidade pública. Ele poderia fazê-lo das duas maneiras indicadas abaixo, mas a primeira seria infinitamente mais adequada para a persuasão do que a segunda, pois esta produziria certa estranheza e não criaria uma imagem de competência do médico:

- *Para aumentar a confiabilidade do diagnóstico e levando em conta o caráter invasivo de alguns exames, a equipe médica houve por bem determinar o internamento do governador pelo período de três dias, a partir de hoje, 4 de fevereiro de 2001.*

- *Para conseguir fazer exames com mais cuidado e porque alguns deles são barrapésada, a gente botou o governador no hospital por três dias.*

Como dissemos antes, todo texto tem uma função argumentativa, porque ninguém fala para não ser levado a sério, para ser ridicularizado, para ser desmentido: em todo ato de comunicação deseja-se influenciar alguém. Por mais neutro que pretenda ser, um texto tem sempre uma orientação argumentativa.

A orientação argumentativa é uma certa direção que o falante traça para seu texto. Por exemplo, um jornalista, ao falar de um homem público, pode ter a intenção de criticá-lo, de ridicularizá-lo ou, ao contrário, de mostrar sua grandeza.

O enunciador cria a orientação argumentativa de seu texto dando destaque a uns fatos e não a outros, omitindo certos episódios e revelando outros, escolhendo determinadas palavras e não outras, etc. Veja:

*“O clima da festa era tão pacífico que até sogras e noras trocavam abraços afetuosos.”*

O enunciador aí pretende ressaltar a ideia geral de que noras e sogras não se toleram. Não fosse assim, não teria escolhido esse fato para ilustrar o clima da festa nem teria utilizado o termo até, que serve para incluir no argumento alguma coisa inesperada.

Além dos defeitos de argumentação mencionados quando tratamos de alguns tipos de argumentação, vamos citar outros:

- Uso sem delimitação adequada de palavra de sentido tão amplo, que serve de argumento para um ponto de vista e seu contrário. São noções confusas, como paz, que, paradoxalmente, pode ser usada pelo agressor e pelo agredido. Essas palavras podem ter valor positivo (paz, justiça, honestidade, democracia) ou vir carregadas de valor negativo (autoritarismo, degradação do meio ambiente, injustiça, corrupção).

- Uso de afirmações tão amplas, que podem ser derrubadas por um único contra exemplo. Quando se diz *“Todos os políticos são ladrões”*, basta um único exemplo de político honesto para destruir o argumento.

- Emprego de noções científicas sem nenhum rigor, fora do contexto adequado, sem o significado apropriado, vulgarizando-as e atribuindo-lhes uma significação subjetiva e grosseira. É o caso, por exemplo, da frase *“O imperialismo de certas indústrias não permite que outras cresçam”*, em que o termo imperialismo é descaído, uma vez que, a rigor, significa *“ação de um Estado visando a reduzir outros à sua dependência política e econômica”*.

A boa argumentação é aquela que está de acordo com a situação concreta do texto, que leva em conta os componentes envolvidos na discussão (o tipo de pessoa a quem se dirige a comunicação, o assunto, etc).

Convém ainda alertar que não se convence ninguém com manifestações de sinceridade do autor (como eu, que não costumo mentir...) ou com declarações de certeza expressas em fórmulas

feitas (como estou certo, creio firmemente, é claro, é óbvio, é evidente, afirmo com toda a certeza, etc). Em vez de prometer, em seu texto, sinceridade e certeza, autenticidade e verdade, o enunciador deve construir um texto que revele isso. Em outros termos, essas qualidades não se prometem, manifestam-se na ação.

A argumentação é a exploração de recursos para fazer parecer verdadeiro aquilo que se diz num texto e, com isso, levar a pessoa a que texto é endereçado a crer naquilo que ele diz.

Um texto dissertativo tem um assunto ou tema e expressa um ponto de vista, acompanhado de certa fundamentação, que inclui a argumentação, questionamento, com o objetivo de persuadir. Argumentar é o processo pelo qual se estabelecem relações para chegar à conclusão, com base em premissas. Persuadir é um processo de convencimento, por meio da argumentação, no qual procura-se convencer os outros, de modo a influenciar seu pensamento e seu comportamento.

A persuasão pode ser válida e não válida. Na persuasão válida, expõem-se com clareza os fundamentos de uma ideia ou proposição, e o interlocutor pode questionar cada passo do raciocínio empregado na argumentação. A persuasão não válida apoia-se em argumentos subjetivos, apelos subliminares, chantagens sentimentais, com o emprego de “apelações”, como a inflexão de voz, a mímica e até o choro.

Alguns autores classificam a dissertação em duas modalidades, expositiva e argumentativa. Esta, exige argumentação, razões a favor e contra uma ideia, ao passo que a outra é informativa, apresenta dados sem a intenção de convencer. Na verdade, a escolha dos dados levantados, a maneira de expô-los no texto já revelam uma “tomada de posição”, a adoção de um ponto de vista na dissertação, ainda que sem a apresentação explícita de argumentos. Desse ponto de vista, a dissertação pode ser definida como discussão, debate, questionamento, o que implica a liberdade de pensamento, a possibilidade de discordar ou concordar parcialmente. A liberdade de questionar é fundamental, mas não é suficiente para organizar um texto dissertativo. É necessária também a exposição dos fundamentos, os motivos, os porquês da defesa de um ponto de vista.

Pode-se dizer que o homem vive em permanente atitude argumentativa. A argumentação está presente em qualquer tipo de discurso, porém, é no texto dissertativo que ela melhor se evidencia.

Para discutir um tema, para confrontar argumentos e posições, é necessária a capacidade de conhecer outros pontos de vista e seus respectivos argumentos. Uma discussão impõe, muitas vezes, a análise de argumentos opostos, antagônicos. Como sempre, essa capacidade aprende-se com a prática. Um bom exercício para aprender a argumentar e contra-argumentar consiste em desenvolver as seguintes habilidades:

- **argumentação**: anotar todos os argumentos a favor de uma ideia ou fato; imaginar um interlocutor que adote a posição totalmente contrária;

- **contra-argumentação**: imaginar um diálogo-debate e quais os argumentos que essa pessoa imaginária possivelmente apresentaria contra a argumentação proposta;

- **refutação**: argumentos e razões contra a argumentação oposta.

A argumentação tem a finalidade de persuadir, portanto, argumentar consiste em estabelecer relações para tirar conclusões válidas, como se procede no método dialético. O método dialético não envolve apenas questões ideológicas, geradoras de polêmicas. Trata-se de um método de investigação da realidade pelo estudo de sua ação recíproca, da contradição inerente ao fenômeno em questão e da mudança dialética que ocorre na natureza e na sociedade.

Descartes (1596-1650), filósofo e pensador francês, criou o método de raciocínio silogístico, baseado na dedução, que parte do simples para o complexo. Para ele, verdade e evidência são a mesma coisa, e pelo raciocínio torna-se possível chegar a conclusões verdadeiras, desde que o assunto seja pesquisado em partes, começando-se pelas proposições mais simples até alcançar, por meio de deduções, a conclusão final. Para a linha de raciocínio cartesiana, é fundamental determinar o problema, dividi-lo em partes, ordenar os conceitos, simplificando-os, enumerar todos os seus elementos e determinar o lugar de cada um no conjunto da dedução.

A lógica cartesiana, até os nossos dias, é fundamental para a argumentação dos trabalhos acadêmicos. Descartes propôs quatro regras básicas que constituem um conjunto de reflexos vitais, uma série de movimentos sucessivos e contínuos do espírito em busca da verdade:

- evidência;
- divisão ou análise;
- ordem ou dedução;
- enumeração.

A enumeração pode apresentar dois tipos de falhas: a omissão e a incompreensão. Qualquer erro na enumeração pode quebrar o encadeamento das ideias, indispensável para o processo dedutivo.

A forma de argumentação mais empregada na redação acadêmica é o *silogismo*, raciocínio baseado nas regras cartesianas, que contém três proposições: *duas premissas*, maior e menor, e *a conclusão*. As três proposições são encadeadas de tal forma, que a conclusão é deduzida da maior por intermédio da menor. A premissa maior deve ser universal, emprega *todo*, *nenhum*, *pois alguns* não caracteriza a universalidade. Há dois métodos fundamentais de raciocínio: a *dedução* (silogística), que parte do geral para o particular, e a *indução*, que vai do particular para o geral. A expressão formal do método dedutivo é o silogismo. A dedução é o caminho das consequências, baseia-se em uma conexão descendente (do geral para o particular) que leva à conclusão. Segundo esse método, partindo-se de teorias gerais, de verdades universais, pode-se chegar à previsão ou determinação de fenômenos particulares. O percurso do raciocínio vai da causa para o efeito. Exemplo:

Todo homem é mortal (premissa maior = geral, universal)

Fulano é homem (premissa menor = particular)

Logo, Fulano é mortal (conclusão)

A indução percorre o caminho inverso ao da dedução, baseia-se em uma conexão ascendente, do particular para o geral. Nesse caso, as constatações particulares levam às leis gerais, ou seja, parte de fatos particulares conhecidos para os fatos gerais, desconhecidos. O percurso do raciocínio se faz do *efeito* para a *causa*. Exemplo:

O calor dilata o ferro (particular)

O calor dilata o bronze (particular)

O calor dilata o cobre (particular)

O ferro, o bronze, o cobre são metais

Logo, o calor dilata metais (geral, universal)

Quanto a seus aspectos formais, o silogismo pode ser válido e verdadeiro; a conclusão será verdadeira se as duas premissas também o forem. Se há erro ou equívoco na apreciação dos fatos, pode-se partir de premissas verdadeiras para chegar a uma conclusão falsa. Tem-se, desse modo, o **sofisma**. Uma definição inexata, uma divisão incompleta, a ignorância da causa, a falsa analogia são algumas causas do sofisma. O sofisma pressupõe má fé, intenção deliberada de enganar ou levar ao erro; quando o sofisma não tem essas intenções propositais, costuma-se chamar esse processo de argumentação de **paralogismo**. Encontra-se um exemplo simples de sofisma no seguinte diálogo:

- Você concorda que possui uma coisa que não perdeu?
- Lógico, concordo.
- Você perdeu um brilhante de 40 quilates?
- Claro que não!
- Então você possui um brilhante de 40 quilates...

Exemplos de sofismas:

#### **Dedução**

Todo professor tem um diploma (geral, universal)

Fulano tem um diploma (particular)

Logo, fulano é professor (geral – conclusão falsa)

#### **Indução**

O Rio de Janeiro tem uma estátua do Cristo Redentor. (particular) Taubaté (SP) tem uma estátua do Cristo Redentor. (particular) Rio de Janeiro e Taubaté são cidades.

Logo, toda cidade tem uma estátua do Cristo Redentor. (geral – conclusão falsa)

Nota-se que as premissas são verdadeiras, mas a conclusão pode ser falsa. Nem todas as pessoas que têm diploma são professores; nem todas as cidades têm uma estátua do Cristo Redentor. Comete-se erro quando se faz generalizações apressadas ou infundadas. A “simples inspeção” é a ausência de análise ou análise superficial dos fatos, que leva a pronunciamentos subjetivos, baseados nos sentimentos não ditados pela razão.

Tem-se, ainda, outros métodos, subsidiários ou não fundamentais, que contribuem para a descoberta ou comprovação da verdade: análise, síntese, classificação e definição. Além desses, existem outros métodos particulares de algumas ciências, que adaptam os processos de dedução e indução à natureza de uma realidade particular. Pode-se afirmar que cada ciência tem seu método próprio demonstrativo, comparativo, histórico etc. A análise, a síntese, a classificação e a definição são chamadas métodos sistemáticos, porque pela organização e ordenação das ideias visam sistematizar a pesquisa.

**Análise e síntese** são dois processos opostos, mas interligados; a análise parte do todo para as partes, a síntese, das partes para o todo. A análise precede a síntese, porém, de certo modo, uma depende da outra. A análise decompõe o todo em partes, enquanto a síntese recompõe o todo pela reunião das partes. Sabe-se, porém, que o todo não é uma simples justaposição das partes. Se alguém reunisse todas as peças de um relógio, não significa que reconstruiu o relógio, pois fez apenas um amontoado de partes. Só reconstruiria todo se as partes estivessem organizadas, devidamente combinadas, seguida uma ordem de relações necessárias, funcionais, então, o relógio estaria reconstruído.

Síntese, portanto, é o processo de reconstrução do todo por meio da integração das partes, reunidas e relacionadas num conjunto. Toda síntese, por ser uma reconstrução, pressupõe a análise, que é a decomposição. A análise, no entanto, exige uma decomposição organizada, é preciso saber como dividir o todo em partes. As operações que se realizam na análise e na síntese podem ser assim relacionadas:

Análise: penetrar, decompor, separar, dividir.

Síntese: integrar, recompor, juntar, reunir.

A análise tem importância vital no processo de coleta de ideias a respeito do tema proposto, de seu desdobramento e da criação de abordagens possíveis. A síntese também é importante na escolha dos elementos que farão parte do texto.

Segundo Garcia (1973, p.300), a análise pode ser *formal ou informal*. A análise formal pode ser científica ou experimental; é característica das ciências matemáticas, físico-naturais e experimentais. A análise informal é racional ou total, consiste em “discernir” por vários atos distintos da atenção os elementos constitutivos de um todo, os diferentes caracteres de um objeto ou fenômeno.

A análise decompõe o todo em partes, a classificação estabelece as necessárias relações de dependência e hierarquia entre as partes. Análise e classificação ligam-se intimamente, a ponto de se confundir uma com a outra, contudo são procedimentos diversos: análise é decomposição e classificação é hierarquização.

Nas ciências naturais, classificam-se os seres, fatos e fenômenos por suas diferenças e semelhanças; fora das ciências naturais, a classificação pode-se efetuar por meio de um processo mais ou menos arbitrário, em que os caracteres comuns e diferenciadores são empregados de modo mais ou menos convencional. A classificação, no reino animal, em ramos, classes, ordens, subordens, gêneros e espécies, é um exemplo de classificação natural, pelas características comuns e diferenciadoras. A classificação dos variados itens integrantes de uma lista mais ou menos caótica é artificial.

Exemplo: aquecedor, automóvel, barbeador, batata, caminhão, canário, jipe, leite, ônibus, pão, pardal, pintassilgo, queijo, relógio, sabiá, torradeira.

**Aves:** Canário, Pardal, Pintassilgo, Sabiá.

**Alimentos:** Batata, Leite, Pão, Queijo.

**Mecanismos:** Aquecedor, Barbeador, Relógio, Torradeira.

**Veículos:** Automóvel, Caminhão, Jipe, Ônibus.

Os elementos desta lista foram classificados por ordem alfabética e pelas afinidades comuns entre eles. Estabelecer critérios de classificação das ideias e argumentos, pela ordem de importância, é uma habilidade indispensável para elaborar o desenvolvimento de uma redação. Tanto faz que a ordem seja crescente, do fato mais importante para o menos importante, ou decrescente, primeiro o menos importante e, no final, o impacto do mais importante; é indispensável que haja uma lógica na classificação. A elaboração do plano compreende a classificação das partes e subdivisões, ou seja, os elementos do plano devem obedecer a uma hierarquização. (Garcia, 1973, p. 302304.)

Para a clareza da dissertação, é indispensável que, logo na introdução, os termos e conceitos sejam definidos, pois, para expressar um questionamento, deve-se, de antemão, expor clara e racionalmente as posições assumidas e os argumentos que as justificam. É muito importante deixar claro o campo da discussão e a posição adotada, isto é, esclarecer não só o assunto, mas também os pontos de vista sobre ele.

A definição tem por objetivo a exatidão no emprego da linguagem e consiste na enumeração das qualidades próprias de uma ideia, palavra ou objeto. Definir é classificar o elemento conforme a espécie a que pertence, demonstra: a característica que o diferencia dos outros elementos dessa mesma espécie.

Entre os vários processos de exposição de ideias, a definição é um dos mais importantes, sobretudo no âmbito das ciências. A definição científica ou didática é denotativa, ou seja, atribui às palavras seu sentido usual ou consensual, enquanto a conotativa ou metafórica emprega palavras de sentido figurado. Segundo a lógica tradicional aristotélica, a definição consta de três elementos:

- o termo a ser definido;

- o gênero ou espécie;

- a diferença específica.

---

## RACIOCÍNIO LÓGICO

---

|  |    |
|--|----|
| 1. Conceitos básicos de raciocínio lógico: proposições; valores lógicos das proposições; sentenças abertas; número de linhas da tabela verdade; conectivos; proposições simples; proposições compostas. Tautologia ..... | 01 |
| 2. Operação com conjuntos .....  | 24 |
| 3. Cálculos com porcentagens .....   | 33 |



**CONCEITOS BÁSICOS DE RACIOCÍNIO LÓGICO: PROPOSIÇÕES; VALORES LÓGICOS DAS PROPOSIÇÕES; SENTENÇAS ABERTAS; NÚMERO DE LINHAS DA TABELA VERDADE; CONECTIVOS; PROPOSIÇÕES SIMPLES; PROPOSIÇÕES COMPOSTAS. TAUTOLOGIA**

**RACIOCÍNIO LÓGICO MATEMÁTICO**

Este tipo de raciocínio testa sua habilidade de resolver problemas matemáticos, e é uma forma de medir seu domínio das diferentes áreas do estudo da Matemática: Aritmética, Álgebra, leitura de tabelas e gráficos, Probabilidade e Geometria etc. Essa parte consiste nos seguintes conteúdos:

- Operação com conjuntos.
- Cálculos com porcentagens.
- Raciocínio lógico envolvendo problemas aritméticos, geométricos e matriciais.
- Geometria básica.
- Álgebra básica e sistemas lineares.
- Calendários.
- Numeração.
- Razões Especiais.
- Análise Combinatória e Probabilidade.
- Progressões Aritmética e Geométrica.

**RACIOCÍNIO LÓGICO DEDUTIVO**

Este tipo de raciocínio está relacionado ao conteúdo Lógica de Argumentação.

**ORIENTAÇÕES ESPACIAL E TEMPORAL**

O raciocínio lógico espacial ou orientação espacial envolvem figuras, dados e palitos. O raciocínio lógico temporal ou orientação temporal envolve datas, calendário, ou seja, envolve o tempo.

O mais importante é praticar o máximo de questões que envolvam os conteúdos:

- Lógica sequencial
- Calendários

**RACIOCÍNIO VERBAL**

Avalia a capacidade de interpretar informação escrita e tirar conclusões lógicas.

Uma avaliação de raciocínio verbal é um tipo de análise de habilidade ou aptidão, que pode ser aplicada ao se candidatar a uma vaga. Raciocínio verbal é parte da capacidade cognitiva ou inteligência geral; é a percepção, aquisição, organização e aplicação do conhecimento por meio da linguagem.

Nos testes de raciocínio verbal, geralmente você recebe um trecho com informações e precisa avaliar um conjunto de afirmações, selecionando uma das possíveis respostas:

- A – Verdadeiro (A afirmação é uma consequência lógica das informações ou opiniões contidas no trecho)
- B – Falso (A afirmação é logicamente falsa, consideradas as informações ou opiniões contidas no trecho)
- C – Impossível dizer (Impossível determinar se a afirmação é verdadeira ou falsa sem mais informações)

**ESTRUTURAS LÓGICAS**

Precisamos antes de tudo compreender o que são proposições. Chama-se proposição toda sentença declarativa à qual podemos atribuir um dos valores lógicos: verdadeiro ou falso, nunca ambos. Trata-se, portanto, de uma sentença fechada.

Elas podem ser:

• **Sentença aberta:** quando não se pode atribuir um valor lógico verdadeiro ou falso para ela (ou valorar a proposição!), portanto, não é considerada frase lógica. São consideradas sentenças abertas:

- Frases interrogativas: Quando será prova? - Estudou ontem? – Fez Sol ontem?
- Frases exclamativas: Gol! – Que maravilhoso!
- Frase imperativas: Estude e leia com atenção. – Desligue a televisão.

- Frases sem sentido lógico (expressões vagas, paradoxais, ambíguas, ...): “esta frase é falsa” (expressão paradoxal) – O cachorro do meu vizinho morreu (expressão ambígua) –  $2 + 5 + 1$

• **Sentença fechada:** quando a proposição admitir um ÚNICO valor lógico, seja ele verdadeiro ou falso, nesse caso, será considerada uma frase, proposição ou sentença lógica.

**Proposições simples e compostas**

• **Proposições simples** (ou atômicas): aquela que **NÃO** contém nenhuma outra proposição como parte integrante de si mesma. As proposições simples são designadas pelas letras latinas minúsculas p,q,r, s..., chamadas letras proposicionais.

• **Proposições compostas** (ou moleculares ou estruturas lógicas): aquela formada pela combinação de duas ou mais proposições simples. As proposições compostas são designadas pelas letras latinas maiúsculas P,Q,R, R..., também chamadas letras proposicionais.

ATENÇÃO: TODAS as **proposições compostas são formadas por duas proposições simples.**

**Proposições Compostas – Conectivos**

As proposições compostas são formadas por proposições simples ligadas por conectivos, aos quais formam um valor lógico, que podemos vê na tabela a seguir:

| OPERAÇÃO            | CONECTIVO | ESTRUTURA LÓGICA | TABELA VERDADE   |   |    |        |   |   |   |   |   |   |   |   |   |   |   |   |
|---------------------|-----------|------------------|--|---|----|--------|---|---|---|---|---|---|---|---|---|---|---|---|
| Negação             | ~         | Não p            | <table border="1"> <tr> <td>p</td> <td>~p</td> </tr> <tr> <td>V</td> <td>F</td> </tr> <tr> <td>F</td> <td>V</td> </tr> </table>  | p | ~p | V      | F | F | V |   |   |   |   |   |   |   |   |   |
| p                   | ~p        |                  |  |   |    |        |   |   |   |   |   |   |   |   |   |   |   |   |
| V                   | F         |                  |  |   |    |        |   |   |   |   |   |   |   |   |   |   |   |   |
| F                   | V         |                  |  |   |    |        |   |   |   |   |   |   |   |   |   |   |   |   |
| Conjunção           | ^         | p e q            | <table border="1"> <tr> <td>p</td> <td>q</td> <td>p ^ q</td> </tr> <tr> <td>V</td> <td>V</td> <td>V</td> </tr> <tr> <td>V</td> <td>F</td> <td>F</td> </tr> <tr> <td>F</td> <td>V</td> <td>F</td> </tr> <tr> <td>F</td> <td>F</td> <td>F</td> </tr> </table>  | p | q  | p ^ q  | V | V | V | V | F | F | F | V | F | F | F | F |
| p                   | q         | p ^ q            |  |   |    |        |   |   |   |   |   |   |   |   |   |   |   |   |
| V                   | V         | V                |  |   |    |        |   |   |   |   |   |   |   |   |   |   |   |   |
| V                   | F         | F                |  |   |    |        |   |   |   |   |   |   |   |   |   |   |   |   |
| F                   | V         | F                |  |   |    |        |   |   |   |   |   |   |   |   |   |   |   |   |
| F                   | F         | F                |  |   |    |        |   |   |   |   |   |   |   |   |   |   |   |   |
| Disjunção Inclusiva | v         | p ou q           | <table border="1"> <tr> <td>p</td> <td>q</td> <td>p v q</td> </tr> <tr> <td>V</td> <td>V</td> <td>V</td> </tr> <tr> <td>V</td> <td>F</td> <td>V</td> </tr> <tr> <td>F</td> <td>V</td> <td>V</td> </tr> <tr> <td>F</td> <td>F</td> <td>F</td> </tr> </table>  | p | q  | p v q  | V | V | V | V | F | V | F | V | V | F | F | F |
| p                   | q         | p v q            |  |   |    |        |   |   |   |   |   |   |   |   |   |   |   |   |
| V                   | V         | V                |  |   |    |        |   |   |   |   |   |   |   |   |   |   |   |   |
| V                   | F         | V                |  |   |    |        |   |   |   |   |   |   |   |   |   |   |   |   |
| F                   | V         | V                |  |   |    |        |   |   |   |   |   |   |   |   |   |   |   |   |
| F                   | F         | F                |  |   |    |        |   |   |   |   |   |   |   |   |   |   |   |   |
| Disjunção Exclusiva | v̄        | Ou p ou q        | <table border="1"> <tr> <td>p</td> <td>q</td> <td>p v̄ q</td> </tr> <tr> <td>V</td> <td>V</td> <td>F</td> </tr> <tr> <td>V</td> <td>F</td> <td>V</td> </tr> <tr> <td>F</td> <td>V</td> <td>V</td> </tr> <tr> <td>F</td> <td>F</td> <td>F</td> </tr> </table> | p | q  | p v̄ q | V | V | F | V | F | V | F | V | V | F | F | F |
| p                   | q         | p v̄ q           |  |   |    |        |   |   |   |   |   |   |   |   |   |   |   |   |
| V                   | V         | F                |  |   |    |        |   |   |   |   |   |   |   |   |   |   |   |   |
| V                   | F         | V                |  |   |    |        |   |   |   |   |   |   |   |   |   |   |   |   |
| F                   | V         | V                |  |   |    |        |   |   |   |   |   |   |   |   |   |   |   |   |
| F                   | F         | F                |  |   |    |        |   |   |   |   |   |   |   |   |   |   |   |   |
| Condicional         | →         | Se p então q     | <table border="1"> <tr> <td>p</td> <td>q</td> <td>p → q</td> </tr> <tr> <td>V</td> <td>V</td> <td>V</td> </tr> <tr> <td>V</td> <td>F</td> <td>F</td> </tr> <tr> <td>F</td> <td>V</td> <td>V</td> </tr> <tr> <td>F</td> <td>F</td> <td>V</td> </tr> </table>  | p | q  | p → q  | V | V | V | V | F | F | F | V | V | F | F | V |
| p                   | q         | p → q            |  |   |    |        |   |   |   |   |   |   |   |   |   |   |   |   |
| V                   | V         | V                |  |   |    |        |   |   |   |   |   |   |   |   |   |   |   |   |
| V                   | F         | F                |  |   |    |        |   |   |   |   |   |   |   |   |   |   |   |   |
| F                   | V         | V                |  |   |    |        |   |   |   |   |   |   |   |   |   |   |   |   |
| F                   | F         | V                |  |   |    |        |   |   |   |   |   |   |   |   |   |   |   |   |

RACIOCÍNIO LÓGICO

|               |                   |                     |   |   |                       |
|---------------|-------------------|---------------------|---|---|-----------------------|
| Bicondicional | $\leftrightarrow$ | p se e somente se q | p | q | $p \leftrightarrow q$ |
|               |                   |                     | V | V | V                     |
|               |                   |                     | V | F | F                     |
|               |                   |                     | F | V | F                     |
|               |                   |                     | F | F | V                     |

Em síntese temos a tabela verdade das proposições que facilitará na resolução de diversas questões

|   |   | Disjunção  | Conjunção    | Condicional       | Bicondicional         |
|---|---|------------|--------------|-------------------|-----------------------|
| p | q | $p \vee q$ | $p \wedge q$ | $p \rightarrow q$ | $p \leftrightarrow q$ |
| V | V | V          | V            | V                 | V                     |
| V | F | V          | F            | F                 | F                     |
| F | V | V          | F            | V                 | F                     |
| F | F | F          | F            | V                 | V                     |

**Exemplo:**  
(MEC – CONHECIMENTOS BÁSICOS PARA OS POSTOS 9,10,11 E 16 – CESPE)

|   | P | Q | R |
|---|---|---|---|
| ① | V | V | V |
| ② | F | V | V |
| ③ | V | F | V |
| ④ | F | F | V |
| ⑤ | V | V | F |
| ⑥ | F | V | F |
| ⑦ | V | F | F |
| ⑧ | F | F | F |

A figura acima apresenta as colunas iniciais de uma tabela-verdade, em que P, Q e R representam proposições lógicas, e V e F correspondem, respectivamente, aos valores lógicos verdadeiro e falso.

Com base nessas informações e utilizando os conectivos lógicos usuais, julgue o item subsecutivo.

A última coluna da tabela-verdade referente à proposição lógica  $P \vee (Q \leftrightarrow R)$  quando representada na posição horizontal é igual a

|                                | ① | ② | ③ | ④ | ⑤ | ⑥ | ⑦ | ⑧ |
|--------------------------------|---|---|---|---|---|---|---|---|
| $P \vee (Q \leftrightarrow R)$ | V | V | V | F | V | F | V | V |

- ( ) Certo
- ( ) Errado

**Resolução:**

$P \vee (Q \leftrightarrow R)$ , montando a tabela verdade temos:

| R | Q | P | $[ P \vee (Q \leftrightarrow R) ]$ |
|---|---|---|------------------------------------|
| V | V | V | V                                  |
| V | V | F | F                                  |
| V | F | V | V                                  |
| V | F | F | F                                  |

## RACIOCÍNIO LÓGICO

|   |   |   |   |   |   |   |   |
|---|---|---|---|---|---|---|---|
| F | V | V | V | V | V | F | F |
| F | V | F | F | F | V | F | F |
| F | F | V | V | V | F | V | F |
| F | F | F | F | V | F | V | F |

**Resposta: Certo**

### Proposição

Conjunto de palavras ou símbolos que expressam um pensamento ou uma ideia de sentido completo. Elas transmitem pensamentos, isto é, afirmam fatos ou exprimem juízos que formamos a respeito de determinados conceitos ou entes.

### Valores lógicos

São os valores atribuídos as proposições, podendo ser uma **verdade**, se a proposição é verdadeira (V), e uma **falsidade**, se a proposição é falsa (F). Designamos as letras V e F para abreviarmos os valores lógicos verdade e falsidade respectivamente.

Com isso temos alguns axiomas da lógica:

– **PRINCÍPIO DA NÃO CONTRADIÇÃO**: uma proposição não pode ser verdadeira E falsa ao mesmo tempo.

– **PRINCÍPIO DO TERCEIRO EXCLUÍDO**: toda proposição OU é verdadeira OU é falsa, verificamos sempre um desses casos, NUNCA existindo um terceiro caso.

**“Toda proposição tem um, e somente um, dos valores, que são: V ou F.”**

### Classificação de uma proposição

Elas podem ser:

• **Sentença aberta**: quando não se pode atribuir um valor lógico verdadeiro ou falso para ela (ou valorar a proposição!), portanto, não é considerada frase lógica. São consideradas sentenças abertas:

- Frases interrogativas: Quando será prova? - Estudou ontem? – Fez Sol ontem?

- Frases exclamativas: Gol! – Que maravilhoso!

- Frase imperativas: Estude e leia com atenção. – Desligue a televisão.

- Frases sem sentido lógico (expressões vagas, paradoxais, ambíguas, ...): “esta frase é falsa” (expressão paradoxal) – O cachorro do meu vizinho morreu (expressão ambígua) –  $2 + 5 + 1$

• **Sentença fechada**: quando a proposição admitir um ÚNICO valor lógico, seja ele verdadeiro ou falso, nesse caso, será considerada uma frase, proposição ou sentença lógica.

### Proposições simples e compostas

• **Proposições simples** (ou atômicas): aquela que **NÃO** contém nenhuma outra proposição como parte integrante de si mesma. As proposições simples são designadas pelas letras latinas minúsculas p,q,r, s..., chamadas letras proposicionais.

*Exemplos*

r: Thiago é careca.

s: Pedro é professor.

• **Proposições compostas** (ou moleculares ou estruturas lógicas): aquela formada pela combinação de duas ou mais proposições simples. As proposições compostas são designadas pelas letras latinas maiúsculas P,Q,R, R..., também chamadas letras proposicionais.

*Exemplo*

P: Thiago é careca e Pedro é professor.

**ATENÇÃO**: TODAS as **proposições compostas são formadas por duas proposições simples**.

### Exemplos:

**1. (CESPE/UNB)** Na lista de frases apresentadas a seguir:

– “A frase dentro destas aspas é uma mentira.”

– A expressão  $x + y$  é positiva.

– O valor de  $\sqrt{4 + 3} = 7$ .

– Pelé marcou dez gols para a seleção brasileira.

– O que é isto?

Há exatamente:

(A) uma proposição;

(B) duas proposições;

(C) três proposições;

(D) quatro proposições;

(E) todas são proposições.

**Resolução:**

Analisemos cada alternativa:

(A) "A frase dentro destas aspas é uma mentira", não podemos atribuir valores lógicos a ela, logo não é uma sentença lógica.

(B) A expressão  $x + y$  é positiva, não temos como atribuir valores lógicos, logo não é sentença lógica.

(C) O valor de  $\sqrt{4 + 3} = 7$ ; é uma sentença lógica pois podemos atribuir valores lógicos, independente do resultado que tenhamos

(D) Pelé marcou dez gols para a seleção brasileira, também podemos atribuir valores lógicos (não estamos considerando a quantidade certa de gols, apenas se podemos atribuir um valor de V ou F a sentença).

(E) O que é isto? - como vemos não podemos atribuir valores lógicos por se tratar de uma frase interrogativa.

**Resposta: B.**

**Conectivos (conectores lógicos)**

Para compôr novas proposições, definidas como composta, a partir de outras proposições simples, usam-se os conectivos. São eles:

| OPERAÇÃO            | CONECTIVO          | ESTRUTURA LÓGICA       | TABELA VERDADE  |   |          |                        |   |   |   |   |   |   |   |   |   |   |   |   |
|---------------------|--------------------|------------------------|---|---|----------|------------------------|---|---|---|---|---|---|---|---|---|---|---|---|
| Negação             | $\sim$             | Não p                  | <table border="1"> <tr> <td>p</td> <td><math>\sim p</math></td> </tr> <tr> <td>V</td> <td>F</td> </tr> <tr> <td>F</td> <td>V</td> </tr> </table>  | p | $\sim p$ | V                      | F | F | V |   |   |   |   |   |   |   |   |   |
| p                   | $\sim p$           |                        |   |   |          |                        |   |   |   |   |   |   |   |   |   |   |   |   |
| V                   | F                  |                        |   |   |          |                        |   |   |   |   |   |   |   |   |   |   |   |   |
| F                   | V                  |                        |   |   |          |                        |   |   |   |   |   |   |   |   |   |   |   |   |
| Conjunção           | $\wedge$           | p e q                  | <table border="1"> <tr> <td>p</td> <td>q</td> <td><math>p \wedge q</math></td> </tr> <tr> <td>V</td> <td>V</td> <td>V</td> </tr> <tr> <td>V</td> <td>F</td> <td>F</td> </tr> <tr> <td>F</td> <td>V</td> <td>F</td> </tr> <tr> <td>F</td> <td>F</td> <td>F</td> </tr> </table>           | p | q        | $p \wedge q$           | V | V | V | V | F | F | F | V | F | F | F | F |
| p                   | q                  | $p \wedge q$           |   |   |          |                        |   |   |   |   |   |   |   |   |   |   |   |   |
| V                   | V                  | V                      |   |   |          |                        |   |   |   |   |   |   |   |   |   |   |   |   |
| V                   | F                  | F                      |   |   |          |                        |   |   |   |   |   |   |   |   |   |   |   |   |
| F                   | V                  | F                      |   |   |          |                        |   |   |   |   |   |   |   |   |   |   |   |   |
| F                   | F                  | F                      |   |   |          |                        |   |   |   |   |   |   |   |   |   |   |   |   |
| Disjunção Inclusiva | $\vee$             | p ou q                 | <table border="1"> <tr> <td>p</td> <td>q</td> <td><math>p \vee q</math></td> </tr> <tr> <td>V</td> <td>V</td> <td>V</td> </tr> <tr> <td>V</td> <td>F</td> <td>V</td> </tr> <tr> <td>F</td> <td>V</td> <td>V</td> </tr> <tr> <td>F</td> <td>F</td> <td>F</td> </tr> </table>             | p | q        | $p \vee q$             | V | V | V | V | F | V | F | V | V | F | F | F |
| p                   | q                  | $p \vee q$             |   |   |          |                        |   |   |   |   |   |   |   |   |   |   |   |   |
| V                   | V                  | V                      |   |   |          |                        |   |   |   |   |   |   |   |   |   |   |   |   |
| V                   | F                  | V                      |   |   |          |                        |   |   |   |   |   |   |   |   |   |   |   |   |
| F                   | V                  | V                      |   |   |          |                        |   |   |   |   |   |   |   |   |   |   |   |   |
| F                   | F                  | F                      |   |   |          |                        |   |   |   |   |   |   |   |   |   |   |   |   |
| Disjunção Exclusiva | $\underline{\vee}$ | Ou p ou q              | <table border="1"> <tr> <td>p</td> <td>q</td> <td><math>p \underline{\vee} q</math></td> </tr> <tr> <td>V</td> <td>V</td> <td>F</td> </tr> <tr> <td>V</td> <td>F</td> <td>V</td> </tr> <tr> <td>F</td> <td>V</td> <td>V</td> </tr> <tr> <td>F</td> <td>F</td> <td>F</td> </tr> </table> | p | q        | $p \underline{\vee} q$ | V | V | F | V | F | V | F | V | V | F | F | F |
| p                   | q                  | $p \underline{\vee} q$ |   |   |          |                        |   |   |   |   |   |   |   |   |   |   |   |   |
| V                   | V                  | F                      |   |   |          |                        |   |   |   |   |   |   |   |   |   |   |   |   |
| V                   | F                  | V                      |   |   |          |                        |   |   |   |   |   |   |   |   |   |   |   |   |
| F                   | V                  | V                      |   |   |          |                        |   |   |   |   |   |   |   |   |   |   |   |   |
| F                   | F                  | F                      |   |   |          |                        |   |   |   |   |   |   |   |   |   |   |   |   |
| Condicional         | $\rightarrow$      | Se p então q           | <table border="1"> <tr> <td>p</td> <td>q</td> <td><math>p \rightarrow q</math></td> </tr> <tr> <td>V</td> <td>V</td> <td>V</td> </tr> <tr> <td>V</td> <td>F</td> <td>F</td> </tr> <tr> <td>F</td> <td>V</td> <td>V</td> </tr> <tr> <td>F</td> <td>F</td> <td>V</td> </tr> </table>      | p | q        | $p \rightarrow q$      | V | V | V | V | F | F | F | V | V | F | F | V |
| p                   | q                  | $p \rightarrow q$      |   |   |          |                        |   |   |   |   |   |   |   |   |   |   |   |   |
| V                   | V                  | V                      |   |   |          |                        |   |   |   |   |   |   |   |   |   |   |   |   |
| V                   | F                  | F                      |   |   |          |                        |   |   |   |   |   |   |   |   |   |   |   |   |
| F                   | V                  | V                      |   |   |          |                        |   |   |   |   |   |   |   |   |   |   |   |   |
| F                   | F                  | V                      |   |   |          |                        |   |   |   |   |   |   |   |   |   |   |   |   |

---

## NOÇÕES DE INFORMÁTICA

---

|  |    |
|--|----|
| 1. Conceitos de Internet e intranet . . . . .  | 01 |
| 2. Conceitos básicos e modos de utilização de tecnologias, ferramentas, aplicativos e procedimentos de informática . . . . .                                 | 08 |
| 3. Conceitos e modos de utilização de aplicativos para edição de textos, planilhas e apresentações utilizando-se a suíte de escritório LibreOffice . . . . . | 09 |
| 4. Conceitos e modos de utilização de sistemas operacionais Windows 7 e 10 . . . . .   | 24 |
| 5. Noções básicas de ferramentas e aplicativos de navegação e correio eletrônico . . . . .   | 32 |
| 6. Noções básicas de segurança e proteção: vírus, worms e derivados . . . . .  | 34 |

**CONCEITOS DE INTERNET E INTRANET**

**Tipos de rede de computadores**

- LAN: Rede Local, abrange somente um perímetro definido. Exemplos: casa, escritório, etc.

**LAN  
Rede Local**

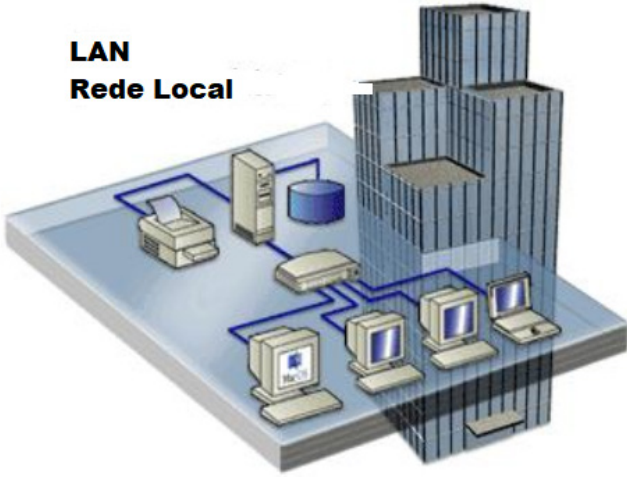

- MAN: Rede Metropolitana, abrange uma cidade, por exemplo.

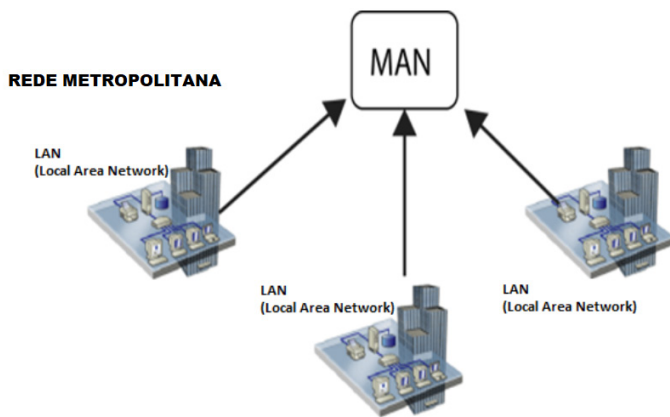

- WAN: É uma rede com grande abrangência física, maior que a MAN, Estado, País; podemos citar até a INTERNET para entendermos o conceito.

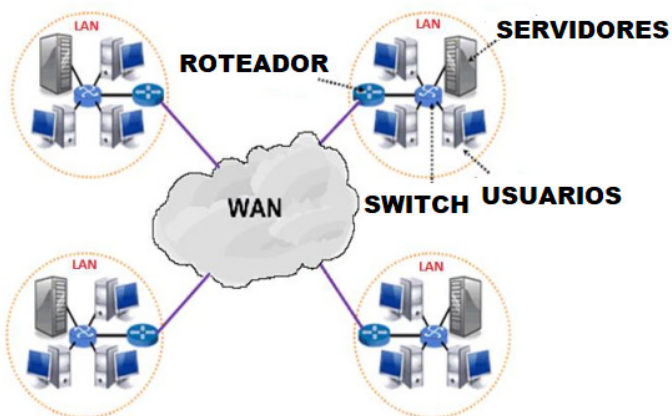

**Navegação e navegadores da Internet**

• **Internet**

É conhecida como a rede das redes. A internet é uma coleção global de computadores, celulares e outros dispositivos que se comunicam.

• **Procedimentos de Internet e intranet**

Através desta conexão, usuários podem ter acesso a diversas informações, para trabalho, lazer, bem como para trocar mensagens, compartilhar dados, programas, baixar documentos (download), etc.



• **Sites**

Uma coleção de páginas associadas a um endereço *www*. é chamada *web site*. Através de navegadores, conseguimos acessar web sites para operações diversas.

• **Links**

O link nada mais é que uma referência a um documento, onde o usuário pode clicar. No caso da internet, o Link geralmente aponta para uma determinada página, pode apontar para um documento qualquer para se fazer o download ou simplesmente abrir.

Dentro deste contexto vamos relatar funcionalidades de alguns dos principais navegadores de internet: Microsoft Internet Explorer, Mozilla Firefox e Google Chrome.

**Internet Explorer 11**



• Identificar o ambiente

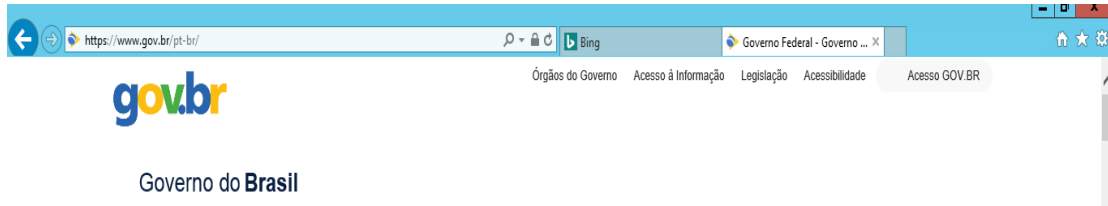

O Internet Explorer é um navegador desenvolvido pela Microsoft, no qual podemos acessar sites variados. É um navegador simplificado com muitos recursos novos.

Dentro deste ambiente temos:

- **Funções de controle de privacidade:** Trata-se de funções que protegem e controlam seus dados pessoais coletados por sites;
- **Barra de pesquisas:** Esta barra permite que digitemos um endereço do site desejado. Na figura temos como exemplo: <https://www.gov.br/pt-br/>
- **Guias de navegação:** São guias separadas por sites aberto. No exemplo temos duas guias sendo que a do site <https://www.gov.br/pt-br/> está aberta.
- **Favoritos:** São pastas onde guardamos nossos sites favoritos
- **Ferramentas:** Permitem realizar diversas funções tais como: imprimir, acessar o histórico de navegação, configurações, dentre outras.

Desta forma o Internet Explorer 11, torna a navegação da internet muito mais agradável, com textos, elementos gráficos e vídeos que possibilitam ricas experiências para os usuários.

• Características e componentes da janela principal do Internet Explorer



**Área para exibição da página**

À primeira vista notamos uma grande área disponível para *visualização*, além de percebermos que a barra de ferramentas fica automaticamente desativada, possibilitando uma maior área de exibição.

Vamos destacar alguns pontos segundo as indicações da figura:

1. **Voltar/Avançar página**

Como o próprio nome diz, clicando neste botão voltamos página visitada anteriormente;

2. **Barra de Endereços**

Esta é a área principal, onde digitamos o endereço da página procurada;

3. **Ícones para manipulação do endereço da URL**

Estes ícones são *pesquisar*, *atualizar* ou *fechar*, dependendo da situação pode aparecer *fechar* ou *atualizar*.



4. Abas de Conteúdo

São mostradas as abas das páginas carregadas.

5. Página Inicial, favoritos, ferramentas, comentários

6.  Adicionar à barra de favoritos







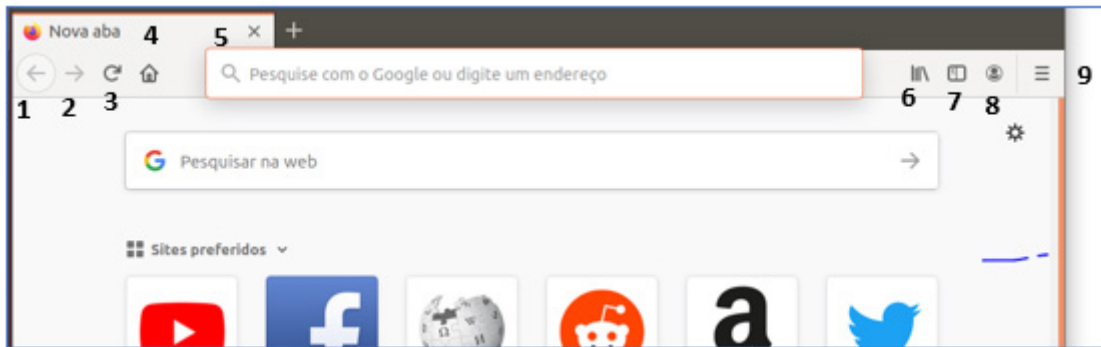

**Mozilla Firefox**



Vamos falar agora do funcionamento geral do Firefox, objeto de nosso estudo:



Vejamos de acordo com os símbolos da imagem:

|   |   |  |
|---|---|--|
| 1 |  | Botão Voltar uma página                                    |
| 2 |  | Botão avançar uma página                                   |
| 3 |  | Botão atualizar a página                                   |
| 4 |  | Voltar para a página inicial do Firefox                    |
| 5 |  | Barra de Endereços   |
| 6 |  | Ver históricos e favoritos                                 |
| 7 |  | Mostra um painel sobre os favoritos (Barra, Menu e outros) |
| 8 |  | Sincronização com a conta FireFox (Vamos detalhar adiante) |
| 9 |  | Mostra menu de contexto com várias opções                  |

– Sincronização Firefox: Ato de guardar seus dados pessoais na internet, ficando assim disponíveis em qualquer lugar. Seus dados como: Favoritos, históricos, Endereços, senhas armazenadas, etc., sempre estarão disponíveis em qualquer lugar, basta estar logado com o seu e-mail de cadastro. E lembre-se: ao utilizar um computador público sempre desative a sincronização para manter seus dados seguros após o uso.

Google Chrome



O Chrome é o navegador mais popular atualmente e disponibiliza inúmeras funções que, por serem ótimas, foram implementadas por concorrentes.

Vejamos:

• **Sobre as abas**

No Chrome temos o conceito de abas que são conhecidas também como guias. No exemplo abaixo temos uma aba aberta, se quisermos abrir outra para digitar ou localizar outro site, temos o sinal (+).

A barra de endereços é o local em que se digita o link da página visitada. Uma outra função desta barra é a de busca, sendo que ao digitar palavras-chave na barra, o mecanismo de busca do Google é acionado e exibe os resultados.

Vejamos de acordo com os símbolos da imagem:

|   |  |  |
|---|--|--|
| 1 |  | Botão Voltar uma página                              |
| 2 |  | Botão avançar uma página                             |
| 3 |  | Botão atualizar a página                             |
| 4 |  | Barra de Endereço.                                   |
| 5 |  | Adicionar Favoritos                                  |
| 6 |  | Usuário Atual  |
| 7 |  | Exibe um menu de contexto que iremos relatar seguir. |

O que vimos até aqui, são opções que já estamos acostumados ao navegar na Internet, mesmo estando no Ubuntu, percebemos que o Chrome é o mesmo navegador, apenas está instalado em outro sistema operacional. Como o Chrome é o mais comum atualmente, a seguir conferimos um pouco mais sobre suas funcionalidades.

• **Favoritos**

No Chrome é possível adicionar sites aos favoritos. Para adicionar uma página aos favoritos, clique na estrela que fica à direita da barra de endereços, digite um nome ou mantenha o sugerido, e pronto.

Por padrão, o Chrome salva seus sites favoritos na Barra de Favoritos, mas você pode criar pastas para organizar melhor sua lista. Para removê-lo, basta clicar em excluir.

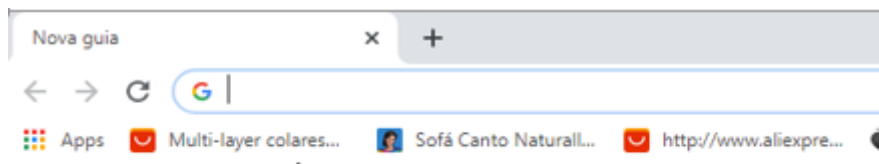

Barra de Favoritos



• **Histórico**

O Histórico no Chrome funciona de maneira semelhante ao Firefox. Ele armazena os endereços dos sites visitados e, para acessá-lo, podemos clicar em Histórico no menu, ou utilizar atalho do teclado Ctrl + H. Neste caso o histórico irá abrir em uma nova aba, onde podemos pesquisá-lo por parte do nome do site ou mesmo dia a dia se preferir.

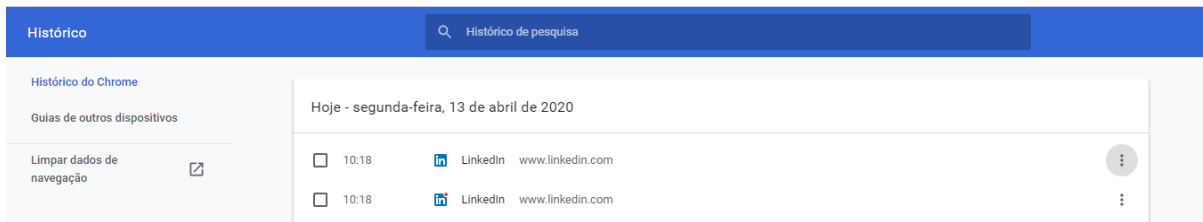

• **Pesquisar palavras**

Muitas vezes ao acessar um determinado site, estamos em busca de uma palavra ou frase específica. Neste caso, utilizamos o atalho do teclado Ctrl + F para abrir uma caixa de texto na qual podemos digitar parte do que procuramos, e será localizado.

• **Salvando Textos e Imagens da Internet**

Vamos navegar até a imagem desejada e clicar com o botão direito do mouse, em seguida salvá-la em uma pasta.

• **Downloads**

Fazer um download é quando se copia um arquivo de algum site direto para o seu computador (texto, músicas, filmes etc.). Neste caso, o Chrome possui um item no menu, onde podemos ver o progresso e os downloads concluídos.

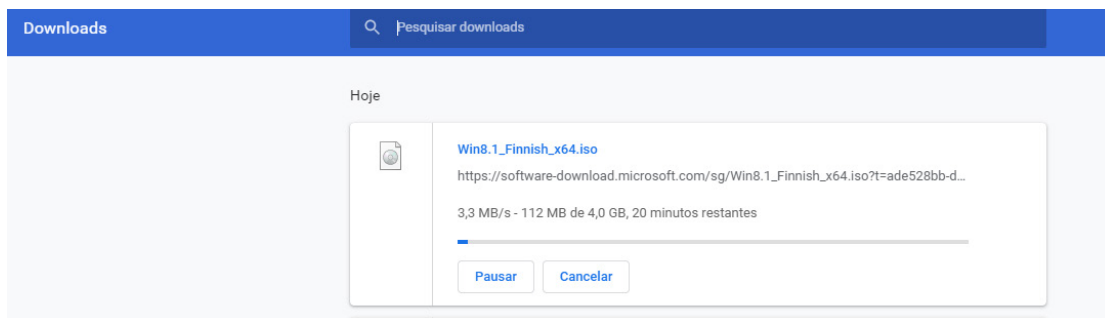

• **Sincronização**

Uma nota importante sobre este tema: A sincronização é importante para manter atualizadas nossas operações, desta forma, se por algum motivo trocarmos de computador, nossos dados estarão disponíveis na sua conta Google.

Por exemplo:

- Favoritos, histórico, senhas e outras configurações estarão disponíveis.
- Informações do seu perfil são salvas na sua Conta do Google.

No canto superior direito, onde está a imagem com a foto do usuário, podemos clicar no 1º item abaixo para ativar e desativar.

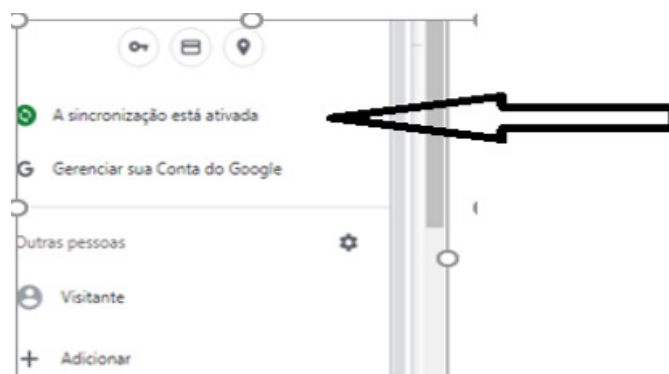

---

**CONHECIMENTOS ESPECÍFICOS  
TÉCNICO DO SEGURO SOCIAL**

---

|   |    |
|---|----|
| 1. Seguridade Social. Origem e evolução legislativa no Brasil. Conceituação. Organização e princípios constitucionais . . . . .   | 01 |
| 2. Legislação Previdenciária. Conteúdo, fontes, autonomia. Aplicação das normas previdenciárias. Vigência, hierarquia, interpretação e integração . . . . .   | 04 |
| 3. Regime Geral de Previdência Social. Segurados obrigatórios. Filiação e inscrição. Conceito, características e abrangência: empregado, empregado doméstico, contribuinte individual, trabalhador avulso e segurado especial. Segurado facultativo: conceito, características, filiação e inscrição. Trabalhadores excluídos do Regime Geral . . . . .   | 07 |
| 4. Empresa e empregador doméstico: conceito previdenciário . . . . .  | 13 |
| 5. Financiamento da Seguridade Social. Receitas da União. Receitas das contribuições sociais: dos segurados, das empresas, do empregador doméstico, do produtor rural, do clube de futebol profissional, sobre a receita de concursos de prognósticos, receitas de outras fontes. Salário-de-contribuição. Conceito. Parcelas integrantes e parcelas não-integrantes. Limites mínimo e máximo. Proporcionalidade. Reajustamento. Arrecadação e recolhimento das contribuições destinadas à seguridade social. Competência do INSS e da Secretaria da Receita Federal do Brasil. Obrigações da empresa e demais contribuintes. Prazo de recolhimento. Recolhimento fora do prazo: juros, multa e atualização monetária . . . . . | 13 |
| 6. 6 Decadência e prescrição . . . . .  | 19 |
| 7. Crimes contra a Seguridade Social . . . . .  | 19 |
| 8. Recurso das decisões administrativas . . . . .   | 20 |
| 9. Plano de Benefícios da Previdência Social: beneficiários, espécies de prestações, benefícios, disposições gerais e específicas, períodos de carência, salário-de-benefício, renda mensal do benefício, reajustamento do valor dos benefícios. . . . .  | 21 |
| 10. Manutenção, perda e restabelecimento da qualidade de segurado . . . . .   | 22 |
| 11. Lei nº 8.212/1991 e alterações . . . . .  | 23 |
| 12. Lei nº 8.213/1991 e alterações . . . . .  | 25 |
| 13. Decreto nº 3.048, de 06/05/1999 e alterações . . . . .  | 26 |
| 14. Lei de Assistência Social (LOAS): conteúdo; fontes e autonomia (Lei nº 8.742/1993 e Decreto nº 6.214/2007 e alterações) . . . . .   | 27 |

**SEGURIDADE SOCIAL. ORIGEM E EVOLUÇÃO LEGISLATIVA NO BRASIL. CONCEITUAÇÃO. ORGANIZAÇÃO E PRINCÍPIOS CONSTITUCIONAIS**

No Brasil, a Previdência Social é um direito social, previsto no art. 6º da Constituição Federal de 1988 entre os Direitos e Garantias Fundamentais, que garante renda não inferior ao salário mínimo ao trabalhador e a sua família nas seguintes situações, previstas no art. nº 201 da Carta Magna:

I – cobertura dos eventos de doença, invalidez, morte e idade avançada;

II – proteção à maternidade, especialmente à gestante;

III – proteção ao trabalhador em situação de desemprego involuntário;

IV – salário-família e auxílio-reclusão para os dependentes dos segurados de baixa renda;

V – pensão por morte do segurado, homem ou mulher, ao cônjuge ou companheiro e dependentes.

**Como é organizada a Previdência Social?**

A Previdência Social é organizada em três regimes distintos, independentes entre si:

**- Regime Geral – Benefícios da Previdência Social (art. 201, CF/88),**

O Regime Geral de Previdência Social (RGPS) tem suas políticas elaboradas pelo Ministério da Previdência Social (MPS) e executadas pelo Instituto Nacional do Seguro Social (INSS), autarquia federal a ele vinculada. Este Regime possui caráter contributivo e de filiação obrigatória. Dentre os contribuintes, encontram-se os empregadores, empregados assalariados, domésticos, autônomos, contribuintes individuais e trabalhadores rurais.

**- Regime Próprio – Servidores Públicos (art. 40, CF/88)**

O Regime de Previdência dos Servidores Públicos, denominado Regime Próprio de Previdência Social (RPPS) tem suas políticas elaboradas e executadas pelo Ministério da Previdência Social (MPS). Neste Regime, é compulsório para o servidor público do ente federativo que o tenha instituído, com teto e subtetos definidos pela Emenda Constitucional nº 41/2003. Excluem-se deste grupo os empregados das empresas públicas, os agentes políticos, servidores temporários e detentores de cargos de confiança, todos filiados obrigatórios ao Regime Geral.

**- Regime Complementar – Previdência Complementar (art. 202, CF/88).**

O Regime de Previdência Complementar (RPC) tem suas políticas elaboradas pelo Ministério da Previdência Social (MPS) e executadas pela Superintendência Nacional de Previdência Complementar (Previc). Este Regime é facultativo, organizado de forma autônoma ao RGPS. No Brasil o RPC é organizado em dois segmentos: o segmento operado pelas entidades abertas – com acesso individual, e o segmento operado pelas Entidades Fechadas de Previdência Complementar – EFPCs, também conhecidas como fundos de pensão, que operam Planos de Benefícios destinados aos empregados de empresa ou grupo destas, denominadas patrocinadoras, bem como aos associados ou membros de associações, entidades de caráter profissional, classista ou setorial, denominados de instituidores.

Traremos agora os ensinamentos do professor Carlos Alberto Vieira de Gouveia, no qual nos explica da seguinte maneira:

A seguridade social é um sistema de ampla proteção social que, visa amparar as essenciais (naturais) necessidades da sociedade como um todo. Assegurando um mínimo essencial para a preservação da vida.

O sistema da seguridade social está previsto nos art. 194 a 204 da Carta Cidadã de 1988, e compreende o conjunto integrado de ações dos poderes públicos e sociedade (particulares).

A seguridade social engloba a saúde, previdência e assistência sociais.

Em tese, podemos dizer que a previdência fornece benefícios, a saúde fornece serviços e a assistência fornece ambos.

A diferença principal entre previdência (art. 201), saúde (art. 196) e assistência (art. 203) está na contribuição, sendo que a primeira exige e as outras não.

A seguridade social decorre de lei e regula relações entre pessoas físicas ou jurídicas, de direito privado ou público (beneficiários ou não) e o Estado (INSS – autarquia federal e SRF – órgão da administração direta).

O direito é composto de normas jurídicas e relações jurídicas, sendo que estas têm sujeitos (ativo e passivo) e objeto.

Na seguridade social os sujeitos ativos são os beneficiários (segurado, dependentes e necessitados – art. 203) e os passivos aqueles de quem pode ser cobrado: Poder Público (União, Estados Membros, Municípios e Distrito Federal).

O objeto são as prestações (saúde, previdência e assistência), que podem ser de dois tipos: a) benefícios – prestações pecuniárias (aposentadoria) e b) serviços – prestações de fazer (saúde, assistência social).

A origem da Seguridade Social no mundo está atrelada à própria essência da origem humana. O homem durante sua existência conta basicamente com duas formas de expressar sua inteligência: a previsão e a técnica. Portanto, quando o primeiro homem guardou o resto de seus alimentos para poder saciar sua fome no dia seguinte, a ideia de previdência se exteriorizou.

Ao longo dos tempos poder-se-ia citar inúmeros acontecimentos de proteção social. Desde os primórdios os homens descobriram a necessidade de viver em comunidade e a se ajudarem mutuamente.

Há relatos que já na Idade Média as corporações de trabalhos da época já mantinham um sistema de cooperação, ou seja, todos aqueles que trabalhavam no mesmo ofício e que em razão de enfermidade ou idade avançada encontravam-se impossibilitados de prover seu próprio sustento, eram ajudados financeiramente pelos outros companheiros de trabalho.

Destarte, as correntes doutrinárias remontam que a origem da Previdência Social se iniciou com as caixas de socorro de natureza mutualista, como aquelas corporações profissionais da Idade Média mantinham para seus membros.

A primeira notícia da preocupação do homem com o seu futuro e de sua família é do ano de 1344, quando teria sido celebrado o primeiro contrato de seguro marítimo.

Esta evolução da Previdência Social pode ser mais bem percebida em 1601, com a célebre Lei de Amparo aos Pobres, editada na Inglaterra, onde de certa forma fora desvinculada a caridade aos pobres da ajuda assistencial aos necessitados, assumindo assim, o Estado um papel ímpar de guardião e protetor dos reconhecidamente necessitados, nascendo com isto à ideia de assistência pública ou social.

Com a Revolução Industrial em meados do século XVIII, a necessidade da proteção social cresceu levando a Inglaterra a alterar a Lei dos Pobres para que ela pudesse acompanhar a evolução da época.

Muito embora, a Inglaterra e a França sejam países considerados como os “pais” da previdência social no mundo foi na Alemanha onde nasceu o conceito do sistema de seguro social totalmente organizado e mantido pelo ente estatal. Este sistema foi concebido através do conceito da tripla ajuda onde o Estado, as Empresas e os Trabalhadores contribuíam de forma equitativa.

Mais tarde surgiu o seguro doença e a proteção acidentária, o seguro invalidez e auxílio velhice.

Com a evolução do conceito assistencialista na Europa outros países começaram a implantar o sistema social de ajuda aos necessitados. Mas foi somente após a primeira Grande Guerra que o mundo passou a adotar este novo conceito assistencial.

Entretanto, a primeira Carta Política de um Estado a incluir a proteção do seguro social em seu corpo foi à mexicana em 1917. Posteriormente foi acompanhada pelos Estados Unidos, que em 1935 revolucionaram inovando o conceito de seguro social, que passou a ser conhecido como Seguridade Social cujo conceito básico é o amparo geral ao cidadão.

No Brasil as primeiras manifestações surgiram na época do Império com a criação de Montepios e Montes Socorro, em favor dos funcionários públicos e seus familiares.

Contudo, efetivamente o Brasil só veio a conhecer regras de Previdência Social no século XX, com a implementação do Seguro contra acidentes do Trabalho exteriorizado através da Lei nº 3724/1919, a qual dispunha no seu âmago sobre as indenizações aos empregados que sofriam acidentes laborais.

Obviamente, que o verdadeiro marco inicial em termos de Legislação Nacional foi dado com a publicação do Decreto Legislativo nº 4682, de 24 de janeiro de 1923, mais conhecido como Lei Eloy Chaves, que criou as Caixas de Aposentadoria e Pensões nas empresas de estradas de ferro do País.

Com a edição da Lei Eloy Chaves, os empregados destas empresas, então, obtiveram os benefícios da Aposentadoria por invalidez, Aposentadoria ordinária ou por tempo contributivo, pensão por morte e a assistência médica.

Todos estes benefícios, tão inovadores para época no Brasil só puderam ser implementados mediante a contribuição dos próprios trabalhadores, das empresas e do Estado.

Em seguida no decênio de 1923/1933 foram criadas várias outras Caixas de Assistência de diversos ramos de atividades, contribuindo para a efetivação da nova era assistencial no País.

Desta sorte, os acontecimentos mais importantes na evolução da Seguridade Social são os seguintes:

- Decreto nº 9.912A de 26 de março de 1888, que regulava o direito à Aposentadoria dos empregados dos correios;

- Lei 3.397, de 24 de novembro de 1888, que criou a Caixa de Socorros das Estradas de Ferro;

- Decreto nº 221, de 26 de fevereiro de 1890, que instituía a Aposentadoria para os empregados da Estrada de Ferro Central do Brasil, após ampliado a todos os ferroviários do País pelo decreto nº 565, de 12 julho de 1890;

- Decreto nº 942A de 31 de outubro de 1890, que criou o Montepio Obrigatório dos Empregados Do Ministério da Fazenda;

- Lei nº 3724, de 15 de janeiro de 1919, a qual tornou compulsório o seguro contra acidentes do trabalho em certas atividades;

- Decreto Legislativo nº 4682, de 24 de janeiro de 1923 Lei Eloy Chaves, que criou A caixa de Aposentadoria e pensões para os empregados de cada empresa ferroviária;

- Decreto nº 22.872, de 29 de junho de 1933, que criou o Instituto de Aposentadoria e Pensões dos marítimos; a primeira do Brasil com base na atividade genérica da empresa;

- 1934 três Caixas Assistenciais foram criadas: aeroviários através da Portaria nº 32 de 1º de maio do presente ano, dos trabalhadores em Trapiches e Armazéns pelo Decreto nº 24.274 de 24 de maio de 1934 e a dos Operários Estivadores, com a edição do Decreto nº 24.275, de 24 de maio de 1934. Há ainda que ressaltar, que em 1934 foram criadas os IAP's dos Comerciantes pelo Decreto nº 24.272 de 22 de maio de 1934 e dos Bancários através do Decreto nº 24.015, de 1º de junho de 1934;

- Lei nº 367, de 31 de dezembro de 1936 que criou o IAP dos Industriários;

- Decreto nº 651, de 26 de agosto de 1938, que transformava a CAP dos trabalhadores em Trapiches e Armazéns no IAP dos Empregados em Transportes e cargas;

- Decreto Lei nº 1.355, de 16 de junho de 1938, que transformou a CAP dos Operários estivadores no IAP da Estiva;

- Decreto Lei 7.720, de 9 e julho de 1945 que incorporou o IAP da estiva ao dos Empregados em transportes e cargas;

- Decreto Lei 7.526 de 1945, que iniciou uma verdadeira reformulação do sistema previdenciário nacional, com a tentativa de uniformidade das normas legais das várias CAP's e IAP's da época. Entretanto, tal Decreto não foi efetivamente colocado em prática, por falta de regulamentação que o tornaria aplicável;

- Decreto Lei nº 7.720, de 9 de julho de 1945, incorporou o IAP da Estiva ao dos Empregados em Transportes e Cargas;

- Lei nº 3.807, de 26 de agosto de 1960, que ficou conhecida como a Lei Orgânica da Previdência Social, conhecida como um dos pontos mais importantes na evolução da Previdência no Brasil;

- Decreto Lei nº 72, de 21 de novembro de 1966, que agregou o Instituto Nacional de Previdência Social e os IAP's existentes na época;

- Lei nº 5.316, de 14 de setembro de 1967, que acoplou o seguro acidente do trabalho no corpo da assistência previdenciária;

- Lei nº 5.859, que determinava que os empregados domésticos fossem inscritos na previdência;

- Lei nº 6.036, de 1º de maio de 1974, que separou os Ministérios do Trabalho e Previdência Social em dois: o Ministério do Trabalho e o da Previdência e Assistência Social;

- Lei nº 6.439, de 1º de setembro de 1977, que instituiu o Sistema Nacional de Previdência e Assistência Social, a qual tinha como missão coordenar os vários órgãos ligados MPAS;

- Lei nº 8029 de 1990, regulamentada pelo Decreto nº 99.350, de 27 de junho de 1990, fazendo a junção do INPS com o IAPAS, criou o Instituto Nacional de Seguridade Social INSS;

- Lei 8212, de 24 de julho de 1991, que ficou conhecida como Lei Orgânica da Seguridade Social, onde trazia em seu bojo o sistema de custeio da seguridade;

- Lei 8213 de 24 de julho de 1991, que dispunha sobre os Planos de Benefícios da previdência; e

- Decretos 2172/97 e 2173/97, que surgiram com o objetivo de regulamentar as Leis 8212 e 8213.

Destarte, que muitas outras Normas contribuíram na formação da evolução da Seguridade Social no Brasil, mas as mais importantes encontram-se aqui alocadas.

Quanto à evolução da Seguridade Social nas Constituições Pátrias, seu histórico assim está constituído:

Inicia-se com a Carta Política de 1824 que garantia em seu artigo 179, inciso XXXI, o seguinte direito: "A constituição também garante os socorros públicos";

Passa, posteriormente, pela de Constituição 1891 na qual em seu artigo 75 regia que: "A Aposentadoria só poderá ser dada aos funcionários públicos em caso de invalidez no serviço da Nação";

Já a Carta Magna de 1934 apresentava várias disposições sobre a proteção social, como as elencadas no artigo 121 parágrafo 1º, letra h, dentre outras, que previa: "Assistência médica e sanitária ao trabalhador e a gestante, assegurando a esta descanso, antes e depois do parto, sem prejuízo do salário e do emprego, a instituição de previdência, mediante contribuição igual à da União, do empregador e do empregado, a favor da velhice, da invalidez, da maternidade e nos casos de acidentes do trabalho ou da morte";

Em 1937, a Constituição surge a consagração da expressão Seguro Social;

Na Carta de 1946, o instituto retorna com a roupagem como Previdência Social;

## CONHECIMENTOS ESPECÍFICOS TÉCNICO DO SEGURO SOCIAL

Já com relação às Constituições de 1967 e 1969 poucas alterações ocorreram a não ser pelo parágrafo único, do artigo 158, da Carta de 1967 que versava sobre o custeio da Previdência Social;

A grande mudança foi com a promulgação da Constituição de 1988 (atualmente vigente), a qual trouxe várias mudanças estabelecendo o Sistema de Seguridade Social formado por três partes que atuam simultaneamente nas áreas de Saúde, Assistência Social e Previdência Social e são custeadas através de um orçamento geral. Deste modo as contribuições sociais passaram a custear as ações do Estado nestes três ramos, consagrando ainda duas novas formas de custeio: as contribuições sobre o faturamento e sobre o lucro líquido das empresas.

No Brasil, como se sabe, a Previdência Social é dividida em Pública e Privada, podendo ser ainda aberta ou fechada, sendo certo que especificamente quanto a este curso a que nos interessa é a Pública, que possui duas subdivisões a conhecer:

- Regime Geral de Previdência Social (RGPS);
- Regime Próprio de Previdência Social (RPPS).

O Regime Geral de Previdência Social tem como objetivo assegurar benefícios e serviços às pessoas tidas como seus segurados, na sua grande maioria, atreladas aos trabalhadores da iniciativa privada.

Já o Regime Próprio de Previdência Social tem como objetivo assegurar aos servidores públicos titulares de cargos efetivos da União, dos Estados, dos Municípios e do Distrito Federal, civis ou militares, os benefícios e serviços contratados. No entanto, resta esclarecer que se o ente federativo não possuir uma previdência própria, os seus servidores, se regidos pela Consolidação das Leis do Trabalho (CLT) estarão automaticamente atrelados ao RGPS.

Principais Pontos:

- Período da Seguridade Social
- Constituição Federal determinou que: constituem direitos sociais a educação, a saúde, o trabalho, a moradia, o lazer, a segurança, a previdência social, a proteção à maternidade e à infância, a assistência aos desamparados
- Reforma da Seguridade Social EC nº 20 (1998) modificou profundamente o sistema previdenciário brasileiro;
- Criação do INSS deixa de existir um Estado preocupado só com o trabalhador e passa a existir uma preocupação com o idoso, o desamparado, o menor, etc.
- Previdência Social cuida exclusivamente do trabalhador que contribui;
- Seguridade Social se preocupa com todos os cidadãos;

### CONCEITUAÇÃO

A SEGURIDADE SOCIAL compreende um conjunto integrado de ações de iniciativa dos poderes públicos e da sociedade, destinado a assegurar o direito relativo à saúde, à previdência e à assistência social.

A SAÚDE é direito de todos e dever do Estado, garantido mediante políticas sociais e econômicas que visem à redução do risco de doença e de outros agravos e ao acesso universal e igualitário às ações e serviços para sua promoção, proteção e recuperação.

As atividades de saúde são de relevância pública, e sua organização obedecerá aos seguintes princípios e diretrizes:

- I acesso universal e igualitário;
- II provimento das ações e serviços mediante rede regionalizada e hierarquizada, integrados em sistema único;
- III descentralização, com direção única em cada esfera de governo;
- IV atendimento integral, com prioridade para as atividades preventivas;

V participação da comunidade na gestão, fiscalização e acompanhamento das ações e serviços de saúde; e

VI participação da iniciativa privada na assistência à saúde, em obediência aos preceitos constitucionais.

A ASSISTÊNCIA SOCIAL é a política social que provê o atendimento das necessidades básicas, traduzidas em proteção à família, à maternidade, à infância, à adolescência, à velhice e à pessoa portadora de deficiência, independentemente de contribuição à seguridade social.

A organização da assistência social obedecerá às seguintes diretrizes:

- I descentralização político-administrativa; e
- II participação da população na formulação e controle das ações em todos os níveis.

A PREVIDÊNCIA SOCIAL será organizada sob a forma de regime geral, de caráter contributivo e de filiação obrigatória, observados critérios que preservem o equilíbrio financeiro e atuarial, e atenderá a:

- I cobertura de eventos de doença, invalidez, morte e idade avançada;
- II proteção à maternidade, especialmente à gestante;
- III proteção ao trabalhador em situação de desemprego involuntário;
- IV salário-família e auxílio reclusão para os dependentes dos segurados de baixa renda; e
- V pensão por morte do segurado, homem ou mulher, ao cônjuge ou companheiro e dependentes.

### ORGANIZAÇÃO E PRINCÍPIOS CONSTITUCIONAIS

Compete ao Poder Público, nos termos da lei, organizar a SEGURIDADE SOCIAL, com base nos seguintes objetivos (Princípios):

- I universalidade da cobertura e do atendimento;
  - universalidade objetiva (cobertura) extensão a todos os fatos e situações que geram as necessidades básicas das pessoas, tais como: maternidade; velhice; doença; acidente; invalidez; reclusão e morte
  - universalidade subjetiva (atendimento) – consiste na abrangência de todas as pessoas, indistintamente;
- II uniformidade e equivalência dos benefícios e serviços às populações urbanas e rurais;
  - concessão dos mesmos benefícios de igual valor econômico e de serviços da mesma qualidade;

III seletividade e distributividade na prestação dos benefícios e serviços;

- compreende o atendimento distintivo e prioritário aos mais carentes; alguns benefícios são pagos somente aos de baixa renda; os trabalhadores ativos contribuem para a manutenção dos que ainda não trabalham (menores) e dos que já não trabalham mais (aposentados). Por exemplo, os benefícios salário-família e o auxílio reclusão só serão pagos àqueles segurados que tenham renda mensal inferior a R\$ 623,44 (base maio 2005);
- O sistema objetiva distribuir renda, principalmente para as pessoas de baixa renda, tendo, portanto, caráter social;

IV irredutibilidade do valor dos benefícios;

- as prestações constituem dívidas de valor; não podem sofrer desvalorização; precisam manter seu valor de compra, acompanhando a inflação; esta é uma norma de eficácia limitada;

V equidade na forma de participação no custeio;

## CONHECIMENTOS ESPECÍFICOS TÉCNICO DO SEGURO SOCIAL

- quem ganha mais deve pagar mais, para que ocorra a justa participação no custeio da Seguridade Social; a contribuição dos empregadores recai sobre o lucro e o faturamento, além da folha de pagamento; estabelece que deve-se tratar igualmente os iguais e desigualmente os desiguais

VI diversidade da base de financiamento;

- o custeio provém de toda a sociedade, de forma direta e indireta, da União, dos Estados, do Distrito Federal e dos Municípios;

- orçamentos públicos;
- contribuições dos empregadores e empresas, incidindo sobre:
  - = folha de salários;
  - = receita ou faturamento;
  - = lucro
- contribuições dos trabalhadores e demais segurados da previdência social;
- sobre aposentadorias e pensões não incide contribuição;
- receita de concursos de prognósticos (loteria);

VII caráter democrático e descentralizado da administração, mediante gestão quadripartite, com participação dos trabalhadores, dos empregadores, dos aposentados e do Governo nos órgãos colegiados.

- cabe à sociedade civil participar da administração da Seguridade Social, através de representantes indicados pelos empregadores, pelos trabalhadores e pelos aposentados (caráter democrático).

- 1) Constituição;
- 2) emenda constitucional;
- 3) lei complementar;
- 4) legislação ordinária (obrigam a todos — princípio da legalidade):
  - a) leis ordinárias propriamente ditas;
  - b) leis delegadas;
  - c) decretos legislativos;
  - d) medidas provisórias; e
  - e) resoluções do senado.
- 5) legislação subsidiária (só obrigam nos termos da lei):
  - a) regulamentos, também denominados decretos regulamentares;
  - b) instruções, comumente designadas “portarias”; e
  - c) regras menores expedidas pelos órgãos previdenciários, das quais merecem destaque as Instruções Normativas.

Constituição: A Carta Constitucional de 05.10.1988, contém inúmeros dispositivos em matéria previdenciária:

Art. 1º.- Valores constitucionais ligados ao sistema de seguridade social: e dignidade da pessoa humana e o valor social do trabalho (arte. 4.º e 193 da CF/1988).

Art. 6.º - Previdência social como direito social.

Art. 79 - Incisos II, VIII, XII, XVIII, XIX, XXIV, XXV, XXVIII, XXXIV e parágrafo único — estão previstos diversos direitos previdenciários.

Art. 10 - Atribui soa trabalhadores e empregadores e gestão do sistema.

Art. 22 - inc. XXIII - Compete privativamente à União, legislar sobre a seguridade social.

Dentro do conceito de a seguridade social, existem normas gerência, que devem ser editadas pela União.

Art. 23 - inc. II - Competência comum dos entes federados: cuidar de saúde e da assistência pública (assistência social) — porque parte assistência social é pública e outra parte é deixada à livre discrição dos particulares.

Art. 24 - inc. XII - Competência concorrente: previdência social e assistência social. Legislação concorrente — normas gerais. Art. 30 - inc. VII - Compete soa Municípios prestar serviços de atendimento à população.

Art. 149 - Também é uma norma de competência ao definir que é União cabe instituir contribuições sociais.

Art. 149, § 1.º - Estabelece que “os Estados, o Distrito Federal e os Municípios poderão instituir contribuição, cobrada de acua servidores, pare o custeio, em benefício destes, de sistemas de previdência e assistência social”.

Art. 165 - O Poder Executivo terá a iniciativa das leis que estabelecerão o pleno plurianual de diretrizes orçamentárias. Dentro de lei orçamentária, temos um capítulo que trata do orçamento de seguridade social.

Art. 195 c/c o art. 149, § 2.º - Estabelecem as fontes de financiamento do sistema de seguridade social. Art. 194 a 204 - Fontes constitucionais do sistema de seguridade social.

Art. 239 - A Constituição Federal recepciona o Fundo PIS/PASEP: este deixe de existir corno fundo de natureza contábil e passa a existir como fundo de amparo ao trabalhador.

Emenda constitucional: Algumas emendas constitucionais foram importantíssimas em matéria de seguridade social:

Emenda Constitucional nº 70, de 29 de março de 2012: Acrescenta o art. 6º-A à Emenda Constitucional nº 41, de 2003, para estabelecer critérios para o cálculo e a correção dos proventos da aposentadoria por invalidez dos servidores públicos.

O termo “fontes” significa a origem, a procedência, ou melhor, o lugar de onde emana algo. E por meio destas que encontramos o fundamento e a razão de ser de alguma coisa.

Ao utilizarmos a expressão “fontes do Direito”, queremos designar o texto em que o Direito está embasado ou todos os elementos que possam ajudar na sua aplicabilidade. No dizer de Miguel Reale:

“Por ‘fonte do direito’ designamos os processos ou meios em virtude dos quais as regras jurídicas se positivam com legítima força obrigatória, isto é, com vigência e eficácia no contexto de uma estrutura normativa”.

Há, todo um processo de concretização destas fontes, seja legislativo, seja jurisdicional, seja social. A doutrina costuma distinguir as fontes do Direito em formais e materiais. Assim, se a fonte é considerada forma de manifestação das normas, estaremos diante das fontes formais, que representam as diferentes maneiras pelas quais as normas ingressam no universo jurídico, seja por meio de leis, contratos, decretos etc. Se estivermos considerando o conteúdo das normas, estaremos nos referindo aos fatores e elementos da vida real que obrigam ou impulsionam o surgimento das fontes formais. Sob este aspecto estamos tratando das fontes materiais. Dado preliminar ao estudar este tema é encontrado no art. 193 da CF: “A ordem social tem como base o primado do trabalho e como objetivo o bem-estar e a justiça social”.

Trata-se, aqui, da fonte filosófica que inspira todo o sistema de proteção social organizado pela Constituição. Esta fonte contida no art. 193 é utilizada, também, como critério de interpretação do Direito Previdenciário. Quer isso significar que as normas do Direito Previdenciário devem subordinar-se a este objetivo básico, que consiste no alcance do bem-estar e da justiça social. O Direito Previdenciário é disciplinado pelas seguintes fontes formais, a saber:



Emenda Constitucional nº 47, de 06 de julho de 2005: Atualizada até 30/03/2012. Altera os arts. 37, 40, 195 e 201 da Constituição Federal, para dispor sobre a previdência social, e dá outras providências;

Emenda Constitucional nº 41, de 19 de dezembro de 2003: Atualizada até 30/03/2012 Modifica os arts. 37, 40, 42, 48, 96, 149 e 201 da Constituição Federal, revoga o inciso IX do § 3º do art. 142 da Constituição Federal e dispositivos da Emenda Constitucional nº 20, de 15 de dezembro de 1998, e dá outras providências

Emenda Constitucional nº 25, de 14 de fevereiro de 2000: Altera o inciso VI do art. 29 e acrescenta o art. 29-A à Constituição Federal, que dispõem sobre limites de despesas com o Poder Legislativo Municipal

Emenda Constitucional nº 20, de 15 de dezembro de 1998: Atualizada até 30/03/2012 Modifica o sistema de previdência social, estabelece normas de transição e dá outras providências;

Emenda Constitucional nº 19, de 1998: Modifica o regime e dispõe sobre princípios e normas da Administração Pública, servidores e agentes políticos, controle de despesas e finanças públicas e custeio de atividades a cargo do Distrito Federal, e dá outras providências;

Emenda Constitucional nº 18, de 1998: Dispõe sobre o regime constitucional dos militares

Lei complementar: A lei complementar destina-se a completar os preceitos da Carta Constitucional de 1988. Em 1970, foram editadas as Leis Complementares 7 e 8, que criaram dois programas sociais:

- P15 (Programa de Integração Social); e
- Pasesp (Programa de formação do Patrimônio do Servidor Público).

Estas leis complementares — editadas no ano de 1970 — ingressam, no sistema da Carta Constitucional de 1988, como partes integrantes das fontes do Direito Previdenciário vigente. O art. 239 reordenou os recursos do antigo fundo PIS/PASEP para o atual Fundo de Amparo ao Trabalhador (FAT) que se destina a financiar dois programas de seguridade social:

- a) O programa do seguro desemprego; e
- b) O programa do abono anual.

Também se destinam os recursos do FAT a financiar os programas de desenvolvimento econômico e social. Como se constata, há uma evidente hierarquia entre as fontes, já que tanto a emenda constitucional como a própria Constituição Federal têm a possibilidade jurídica de transformar o conteúdo das leis infraconstitucionais. Além das Leis Complementares 7 e 8, de 1970, são de igual importância para o Direito Previdenciário os seguintes diplomas:

a) LC 70/91: criou a contribuição para o financiamento da seguridade social, a Cofins (Contribuição para Fins de Seguridade Social — contribuição sobre o faturamento).

b) LC 108 e 109, de 2001: destinadas a disciplinar a área da previdência privada; e

c) LC 111, de 06.07.2001: destinada a disciplinar o fundo de combate e erradicação da pobreza.

#### Legislação ordinária

Como o próprio nome diz, legislação ordinária é modo comum de expressão do processo legislativo, não exigindo quórum especial para a sua aprovação. São várias as espécies que se enunciam no art. 59 da Carta Constitucional:

- a) lei ordinária propriamente dita;
- b) leis delegadas;
- c) decretos legislativos;

- d) medidas provisórias;
- e) resoluções do Senado Federal.

Leis ordinárias propriamente ditas: a seguridade social, conforme disciplina o art. 194 da Carta Maior, compreende um conjunto integrado de iniciativa dos poderes públicos e da sociedade, destinadas a assegurar os direitos relativos à saúde, à previdência e à assistência social. Para tanto, temos como principais leis ordinárias da seguridade social:

a) Lei nº 12.618, de 30 de abril de 2012 – Institui o Regime de Previdência Complementar para os servidores públicos federais, fixa o limite máximo às aposentadorias e pensões a serem concedidas pelo Regime Próprio de Previdência da União, altera o caput do art. 4º da Lei nº 10.887, de 18 de junho de 2012, e dá outras providências;

b) Lei nº 10.887, de 18 de junho de 2004 – Atualizada até 19/07/2012. Dispõe sobre a aplicação de disposições da Emenda Constitucional no 41, de 19 de dezembro de 2003, altera dispositivos das Leis nos 9.717, de 27 de novembro de 1998, 8.213, de 24 de julho de 1991, 9.532, de 10 de dezembro de 1997, e dá outras providências;

c) Lei Complementar nº 101, de 04 de maio de 2000 - Atualizada até 28/05/2009. Estabelece normas de finanças públicas voltadas para a responsabilidade na gestão fiscal e dá outras providências;

d) Lei nº 10.028, de 19 de outubro de 2000 - Altera o Decreto-Lei no 2.848, de 7 de dezembro de 1940 – Código Penal, a Lei no 1.079, de 10 de abril de 1950, e o Decreto-Lei no 201, de 27 de fevereiro de 1967;

e) Lei nº 9.796, de 05 de maio de 1999 - Atualizada até 04/06/2009. Dispõe sobre a compensação financeira entre o Regime Geral de Previdência Social e os regimes de previdência dos servidores da União, dos Estados, do Distrito Federal e dos Municípios, nos casos de contagem recíproca de tempo de contribuição para efeito de aposentadoria, e dá outras providências;

f) Lei nº 9.783, de 28 de janeiro de 1999 - Revogada pela Lei nº 10.887/2004. Dispõe sobre a contribuição para o custeio da previdência social dos servidores públicos, ativos e inativos, e dos pensionistas dos três Poderes da União, e dá outras providências;

g) Lei nº 9.717, de 27 de novembro de 1998 - Atualizada até 04/06/2009. Dispõe sobre regras gerais para a organização e o funcionamento dos regimes próprios de previdência social dos servidores públicos da União, dos Estados, do Distrito Federal e dos Municípios, dos militares dos Estados e do Distrito Federal e dá outras providências;

h) Lei nº 9.639, de 25 de maio de 1998 - Atualizado 28/07/2001. Dispõe sobre amortização e parcelamento de dívidas oriundas de contribuições sociais e outras importâncias devidas ao Instituto Nacional do Seguro Social – INSS, altera dispositivos das Leis nos 8.212 e 8.213, ambas de 24 de julho de 1991, e dá outras providências;

i) Lei nº 9.506, de 30 de outubro de 1997. Extingue o Instituto de Previdência dos Congressistas – IPC, e dá outras providências;

j) Lei nº 8.213, de 24 de julho de 1991. Dispõe sobre os Planos de Benefícios da Previdência Social.

k) Lei 7.998/90 (seguro-desemprego);

l) Lei 8.080/90 (Lei Orgânica da Saúde);

m) e) Lei 8.212/91 (Lei de Organização e Custeio da Seguridade Social);

n) Lei 8.213/91 (Plano de Benefícios da Previdência Social);

o) Lei 8.742/93 (Lei Orgânica da Assistência Social).

p) Lei 10.741, de 1.0 de outubro de 2003 (Estatuto do Idoso).

Leis delegadas: Embora não haja qualquer restrição à utilização de leis delegadas em matéria previdenciária, esse instituto, até o presente momento, não foi utilizado para disciplinar o Direito Previdenciário.