



CÓD: OP-128AB-22  
7908403521180

# **PC-BA**

**POLÍCIA CIVIL DO ESTADO DA BAHIA**

## **Escrivão de Polícia Civil**

**EDITAL DE ABERTURA DE INSCRIÇÕES - SAEB Nº 02/2022, DE 20 DE ABRIL DE 2022**

## ***Língua Portuguesa***

1. Compreensão E Interpretação De Textos. Tipologia Textual .....	01
2. Ortografia Oficial. ....	09
3. Acentuação Gráfica. ....	10
4. Emprego Das Classes De Palavras .....	11
5. Emprego Do Sinal Indicativo De Crase .....	18
6. Sintaxe Da Oração E Do Período .....	19
7. Pontuação .....	21
8. Concordância Nominal E Verbal .....	22
9. Regência Nominal E Verbal .....	24
10. Significação Das Palavras .....	25
11. Correspondência Oficial (Conforme Manual De Redação Da Presidência Da República). Aspectos Gerais Da Redação Oficial. Finalidade Dos Expedientes Oficiais. Adequação Da Linguagem Ao Tipo De Documento .....	25

## ***Raciocínio Lógico***

1. Estruturas Lógicas. Lógica De Argumentação: Analogias, Inferências, Deduções E Conclusões. Lógica Sentencial (Ou Proposicional). Proposições Simples E Compostas. Tabelas Verdade. Equivalências. Leis De Morgan. Diagramas Lógicos. Lógica De Primeira Ordem	01
2. Princípios De Contagem E Probabilidade .....	23
3. Operações Com Conjuntos. ....	29
4. Raciocínio Lógico Envolvendo Problemas Aritméticos, Geométricos E Matriciais .....	38

## ***Informática***

1. Conceito De Internet E Intranet. Conceitos E Modos De Utilização De Tecnologias, Ferramentas, Aplicativos E Procedimentos Associados A Internet/Intranet. Ferramentas E Aplicativos Comerciais De Navegação, De Correio Eletrônico, De Grupos De Discussão, De Busca, De Pesquisa, De Redes Sociais E Ferramentas Colaborativas .....	01
2. Noções De Sistema Operacional (Ambiente Windows) .....	12
3. Noções De Imei. ....	19
4. Porta Lógica. ....	19
5. Identificação E Manipulação De Arquivos. ....	21
6. Backup De Arquivos .....	23
7. Conceitos Básicos De Hardware (Placa Mãe, Memórias, Processadores (Cpu) E Disco De Armazenamento Hds, Cds E Dvds). Periféricos De Computadores. ....	24
8. Noções Básicas De Editores De Texto E Planilhas Eletrônicas (Microsoft Word, Microsoft Excel, Libreoffice Writer E Libreoffice Calc)	25
9. Segurança Na Internet: Vírus De Computadores; Spyware; Malware; Phishing .....	34
10. Metadados De Arquivos. ....	37
11. Programas De Navegação (Microsoft Internet Explorer, Mozilla Firefox E Google Chromes). Programas De Correio Eletrônico (Outlook Express E Mozilla Thunderbird). Sítios De Busca E Pesquisa Na Internet. ....	37
12. Grupos De Discussão .....	37
13. Redes Sociais. ....	38
14. Transferência De Arquivos Pela Internet. ....	40
15. Procedimentos De Backup .....	41
16. Computação Na Nuvem. armazenamento De Dados Na Nuvem (Cloudstorage). ....	41
17. Conceitos De Organização E De Gerenciamento De Informações, Arquivos, Pastas E Programas. ....	42
18. Deepweb E Darkweb .....	42

---

## **Promoção Da Igualdade Racial E De Gênero**

1. Constituição Da República Federativa Do Brasil (Artigos 1º, 3º, 4º E 5º).	01
2. Constituição Do Estado Da Bahia, (Cap. Xxiii “Do Negro”).	07
3. Lei Federal Nº 12.288, De 20 De Julho De 2010 (Estatuto Da Igualdade Racial).	07
4. Lei Federal Nº 7.716, De 5 De Janeiro De 1989 (Define Os Crimes Resultantes De Preconceito De Raça Ou De Cor).	13
5. Lei Federal Nº 9.459, De 13 De Maio De 1997 (Tipificação Dos Crimes Resultantes De Preconceito De Raça Ou De Cor).	14
6. Decreto Federal Nº 65.810, De 08 De Dezembro De 1969 (Convenção Internacional Sobre A Eliminação De Todas As Formas De Discriminação Racial).	14
7. Decreto Federal Nº 4.377, De 13 De Setembro De 2002 (Convenção Sobre A Eliminação De Todas As Formas De Discriminação Contra A Mulher).	19
8. Lei Federal Nº 11.340, De 7 De Agosto De 2006 (Lei Maria Da Penha).	24
9. Código Penal Brasileiro (Art. 140)	30
10. Lei Federal Nº 9.455, De 7 De Abril De 1997 (Crime De Tortura).	31
11. Lei Federal Nº 2.889, De 1º De Outubro De 1956 (Define E Pune O Crime De Genocídio).	31
12. Lei Federal Nº 7.437, De 20 De Dezembro De 1985 (Lei Caó).	32
13. Lei Estadual Nº 10.549, De 28 De Dezembro De 2006 (Secretaria De Promoção Da Igualdade Racial); Alterada Pela Lei Estadual Nº 12.212, De 04 De Maio De 2011.	32
14. Lei Federal Nº 10.678, De 23 De Maio De 2003, Com As Alterações Da Lei Federal Nº 13.341, De 29 De Setembro De 2016 (Referente À Secretaria De Políticas De Promoção Da Igualdade Racial Da Presidência Da República).	45

## **Medicina Legal**

1. Conceito, Importância E Divisões. Corpo De Delito, Perícia E Peritos	01
2. Documentos Médico-Legais. Conceitos De Identidade, De Identificação E De Reconhecimento. Principais Métodos De Identificação.	05
3. Lesões E Mortes Por Ação Contundente, Por Armas Brancas E Por Projéteis De Arma De Fogo Comuns E De Alta Energia.	11
4. Conceito E Diagnóstico Da Morte. Fenômenos Cadavéricos. Cronotanatognose, Comoriência E Promoriência. Exumação. Causa Jurídica Da Morte. Morte Súbita E Morte Suspeita.	28
5. Exame De Locais De Crime. Aspectos Médico-Legais Das Toxicomanias E Da Embriaguez. Lesões E Morte Por Ação Térmica, Por Ação Elétrica, Por Baropatias E Por Ação Química	34
6. Aspectos Médico-Legais Dos Crimes Contra A Liberdade Sexual, Da Sedução, Da Corrupção De Menores, Do Ultraje Público Ao Pudor E Do Casamento	53
7. Asfixias Por Constricção Cervical, Por Sufocação, Por Restrição Aos Movimentos Do Tórax E Por Modificações Do Meio Ambiente	57
8. Aspectos Médico-Legais Do Aborto, Infanticídio E Abandono De Recém-Nascido	63
9. Modificadores E Avaliação Pericial Da Imputabilidade Penal E Da Capacidade Civil. Doença Mental, Desenvolvimento Mental Incompleto Ou Retardado, Perturbação Men.	69
10. Aspectos Médico Legais Do Testemunho, Da Confissão E Da Acareação.	71
11. Aspectos Médico-Legais Das Lesões Corporais E Dos Maus-Tratos A Menores E Idosos	80

## **Noções Direito Administrativo**

1. Noções De Organização Administrativa.centralização, Descentralização, Concentração E Desconcentração. Administração Direta E Indireta. Autarquias, Fundações, Empresas Públicas E Sociedades De Economia Mista	01
2. Ato Administrativo.conceito, Requisitos, Atributos, Classificação E Espécies	08
3. Agentes Públicos	13
4. Legislação Pertinente. Lei Nº 8.112/1990 E Suas Alterações. Disposições Constitucionais Aplicáveis.disposições Doutrinárias. Conceito. Espécies.cargo, Emprego E Função Pública	24
5. Poderes Administrativos. Hierárquico, Disciplinar, Regulamentar E De Polícia. Uso E Abuso Do Poder	49
6. Licitação. Princípios. Contratação Direta: Dispensa E Inexigibilidade. Modalidades. Tipos. Procedimento	51
7. Controle Da Administração Pública. Controle Exercido Pela Administração Pública. Controle Judicial. Controle Legislativo	61

8.	Responsabilidade Civil Do Estado. Responsabilidade Civil Do Estado No Direito Brasileiro. Responsabilidade Por Ato Comissivo Do Estado. Responsabilidade Por Omissão Do Estado. Requisitos Para A Demonstração Da Responsabilidade Do Estado. Causas Excludentes E Atenuantes Da Responsabilidade Do Estado. . . . .	65
9.	Regime Jurídico-Administrativo. Conceito. Princípios Expressos E Implícitos Da Administração Pública . . . . .	68
10.	Lei Estadual Nº 11.370 De 04 De Fevereiro De 2009 (Dispõe Sobre A Lei Orgânica Da Polícia Civil Do Estado Da Bahia) . . . . .	71
11.	Lei Estadual Nº 6677 De 26 De Setembro De 1994 (Estatuto Do Servidor Público Do Estado Da Bahia) . . . . .	71

## ***Noções Direito Constitucional***

1.	Direitos E Garantias Fundamentais: Direitos E Deveres Individuais E Coletivos; Direito À Vida, À Liberdade, À Igualdade, À Segurança E À Propriedade; Direitos Sociais; Nacionalidade; Cidadania E Direitos Políticos; Partidos Políticos; Garantias Constitucionais Individuais; Garantias Dos Direitos Coletivos, Sociais E Políticos . . . . .	01
2.	Organização Político-Administrativa Do Estado. Estado Federal Brasileiro, União, Estados, Distrito Federal, Municípios E Territórios. Administração Pública. Disposições Gerais, Servidores Públicos . . . . .	09
3.	Poder Executivo: Forma E Sistema De Governo; Chefia De Estado E Chefia De Governo. . . . .	21
4.	Defesa Do Estado E Das Instituições Democráticas: Segurança Pública; Organização Da Segurança Pública . . . . .	24
5.	Ordem Social: Base E Objetivos Da Ordem Social; Seguridade Social; Meio Ambiente; Família, Criança, Adolescente, Idoso, Índio . . . . .	27

## ***Noções Direito Penal***

1.	Princípios Básicos. Aplicação Da Lei Penal. A Lei Penal No Tempo E No Espaço. Tempo E Lugar Do Crime. Territorialidade E Extraterritorialidade Da Lei Penal . . . . .	01
2.	O Fato Típico E Seus Elementos. Crime Consumado E Tentado. Concurso De Crimes. Ilícitude E Causas De Exclusão. Punibilidade. E. Excesso Punível. Culpabilidade (Elementos E Causas De Exclusão). Concurso De Pessoas . . . . .	03
3.	Imputabilidade Penal . . . . .	13
4.	Crimes Contra A Pessoa . . . . .	14
5.	Crimes Contra O Patrimônio . . . . .	22
6.	Crimes Contra A Dignidade Sexual. . . . .	27
7.	Crimes Contra A Fé Pública . . . . .	29
8.	Crimes Contra A Administração Pública. . . . .	30
9.	Lei Nº 11.343/2006 (Tráfico Ilícito E Uso Indevido De Substâncias Entorpecentes). . . . .	34
10.	Lei Nº 12.850/2013 E Suas Alterações (Crime Organizado) . . . . .	47
11.	Lei Nº 8.072/1990 E Suas Alterações (Crimes Hediondos) . . . . .	52
12.	Lei Nº 7.716/1989 E Suas Alterações (Crimes Resultantes De Preconceitos De Raça Ou De Cor) . . . . .	54
13.	Lei Nº 9.455/1997 (Crimes De Tortura) . . . . .	55
14.	Lei Nº 9.605/1998 (Crimes Contra O Meio Ambiente) . . . . .	55
15.	Lei Nº 10.826/2003 (Estatuto Do Desarmamento) . . . . .	61
16.	Lei Nº 9.503/1997 E Suas Alterações (Crimes De Trânsito - Código De Trânsito Brasileiro). . . . .	67
17.	Lei Nº 11.340/2006 E Alterações (Cria Mecanismos Para Coibir A Violência Doméstica E Familiar Contra A Mulher “Lei Maria Da Penha”). . . . .	113
18.	Decreto-Lei Nº 3.688/1941 E Suas Alterações (Lei Das Contravenções Penais) . . . . .	119
19.	Lei Nº 4.898/1965 E Suas Alterações (Abuso De Autoridade). . . . .	123

## ***Noções Direito Processual Penal***

1.	Inquérito Policial. Histórico, Natureza, Conceito, Finalidade, Características, Fundamento, Titularidade, Grau De Cognição, Valor Probatório, Formas De Instauração, Notitia Criminis, Delatio Criminis, Procedimentos Investigativos, Indiciamento, Garantias Do Investigado, Conclusão E Prazos. . . . .	01
2.	Prova.. Preservação De Local De Crime. Requisitos E Ônus Da Prova. Nulidade Da Prova. . Documentos De Prova. . Reconhecimento De Pessoas E Coisas. Acareação. Índícios. Busca E Apreensão. . . . .	03
3.	Restrição De Liberdade. Prisão Em Flagrante . . . . .	04

---

## ***Noções De Estatística***

1. Estatística Descritiva E Análise Exploratória De Dados: Gráficos, Diagramas, Tabelas, Medidas Descritivas (Posição, Dispersão, Assimetria E Curtose) . . . . . 01
2. Probabilidade. Definições Básicas E Axiomas. Probabilidade Condicional E Independência . . . . . 16
3. Técnicas De Amostragem: Amostragem Aleatória Simples, Estratificada, Sistemática E Por Conglomerados . . . . . 50

## ***Noções De Arquivologia***

1. Arquivística: Princípios, Conceitos E Legislação . Gestão Da Informação E De Documentos.. Protocolo: Recebimento, Registro, Distribuição, Tramitação E Expedição De Documentos.. Classificação De Documentos De Arquivo. Arquivamento E Ordenação De Documentos De Arquivo. Tabela De Temporalidade De Documentos De Arquivo. Acondicionamento E Armazenamento De Documentos De Arquivo.preservação E Conservação De Documentos De Arquivo. . . . . 01
2. Tipologias Documentais E Suportes Físicos: Microfilmagem, Automação, Preservação, Conservação E Restauração De Documentos. . . . . 11

## ***Conteúdo Digital***

### ***Atualidades***

1. Globalização: Conceitos, Efeitos E Implicações Sociais, Econômicas, Políticas E Culturais. . . . . 01
2. Multiculturalidade, Pluralidade E Diversidade Cultural. . . . . 07
3. Tecnologias De Informação E Comunicação: Conceitos, Efeitos E Implicações Sociais, Econômicas, Políticas E Culturais. . . . . 08

### ***Legislação Geral***

1. Lei Estadual Nº 6.677, De 26 De Setembro De 1994 (Estatuto Do Servidor Público Do Estado Da Bahia).. . . . . 01
2. Lei Estadual Nº 9.433, De 01 De Março De 2005 (Dispõe Sobre As Licitações E Contratos Administrativos Pertinentes A Obras, Serviços, Compras, Alienações E Locações No Âmbito Dos Poderes Do Estado Da Bahia E Dá Outras Providências). . . . . 18
3. Lei Estadual Nº 12.209, De 20 De Abril De 2011 (Dispõe Sobre O Processo Administrativo, No Âmbito Da Administração Direta E Das Entidades Da Administração Indireta, Regidas Pelo Regime De Direito Público, Do Estado Da Bahia, E Dá Outras Providências). . . 53
4. Lei Estadual Nº 11.370, De 04 De Fevereiro De 2009 (Lei Orgânica Da Polícia Civil Do Estado Da Bahia) E Alterações. . . . . 66

### ***Legislação Extravagante***

1. Lei Nº 5.553/1968 (Dispõe Sobre A Apresentação E Uso De Documentos De Identificação Pessoal). . . . . 01
  2. Lei Nº 8.069/1990 E Suas Alterações (Estatuto Da Criança E Do Adolescente). . . . . 01
  3. Lei Nº 10.741/2003 E Suas Alterações (Estatuto Do Idoso). . . . . 38
  4. Lei Nº 9.296/1996 (Interceptação Telefônica).. . . . . 47
  5. Lei Nº 7.492/1986 (Crimes Contra O Sistema Financeiro Nacional). . . . . 48
  6. Lei Nº 4.737/1965 E Suas Alterações (Código Eleitoral).. . . . . 50
  7. Lei Nº 7.210/1984 E Suas Alterações (Lei De Execução Penal). . . . . 84
  8. Lei Nº 9.099/1995 E Suas Alterações (Juizados Especiais Cíveis E Criminais).. . . . . 101
  9. Lei Nº 10.259/2001 E Suas Alterações (Juizados Especiais Cíveis E Criminais No Âmbito Da Justiça Federal).. . . . . 107
  10. Lei Nº 8.137/1990 E Alterações (Crimes Contra A Ordem Tributária, Econômica E Outras Relações De Consumo). . . . . 109
  11. Título Ii Da Lei Nº 8.078/1990 E Alterações (Crimes Contra As Relações De Consumo). . . . . 111
  12. Lei Nº 8.429/1992 E Suas Alterações (Enriquecimento Ilícito No Exercício De Mandato, Cargo, Emprego Ou Função Na Administração Pública Direta, Indireta Ou Fundacional). . . . . 112
  13. Declaração Universal Dos Direitos Humanos, Proclamada Pela Resolução Nº 217a (Iii) Da Assembleia Geral Das Nações Unidas, De 10 De Dezembro De 1948.. . . . 121
-

**Atenção**

- Para estudar o Conteúdo Digital Complementar e Exclusivo acesse sua “Área do Cliente” em nosso site.

<https://www.apostilasopcao.com.br/errata-retificacao>

---

## COMPREENSÃO E INTERPRETAÇÃO DE TEXTOS. TIPOLOGIA TEXTUAL

Compreender e interpretar textos é essencial para que o objetivo de comunicação seja alcançado satisfatoriamente. Com isso, é importante saber diferenciar os dois conceitos. Vale lembrar que o texto pode ser verbal ou não-verbal, desde que tenha um sentido completo.

A **compreensão** se relaciona ao entendimento de um texto e de sua proposta comunicativa, decodificando a mensagem explícita. Só depois de compreender o texto que é possível fazer a sua interpretação.

A **interpretação** são as conclusões que chegamos a partir do conteúdo do texto, isto é, ela se encontra para além daquilo que está escrito ou mostrado. Assim, podemos dizer que a interpretação é subjetiva, contando com o conhecimento prévio e do repertório do leitor.

Dessa maneira, para compreender e interpretar bem um texto, é necessário fazer a decodificação de códigos linguísticos e/ou visuais, isto é, identificar figuras de linguagem, reconhecer o sentido de conjunções e preposições, por exemplo, bem como identificar expressões, gestos e cores quando se trata de imagens.

### Dicas práticas

1. Faça um resumo (pode ser uma palavra, uma frase, um conceito) sobre o assunto e os argumentos apresentados em cada parágrafo, tentando traçar a linha de raciocínio do texto. Se possível, adicione também pensamentos e inferências próprias às anotações.

2. Tenha sempre um dicionário ou uma ferramenta de busca por perto, para poder procurar o significado de palavras desconhecidas.

3. Fique atento aos detalhes oferecidos pelo texto: dados, fonte de referências e datas.

4. Sublinhe as informações importantes, separando fatos de opiniões.

5. Perceba o enunciado das questões. De um modo geral, questões que esperam **compreensão do texto** aparecem com as seguintes expressões: *o autor afirma/sugere que...; segundo o texto...; de acordo com o autor...* Já as questões que esperam **interpretação do texto** aparecem com as seguintes expressões: *conclui-se do texto que...; o texto permite deduzir que...; qual é a intenção do autor quando afirma que...*

### Tipologia Textual

A partir da estrutura linguística, da função social e da finalidade de um texto, é possível identificar a qual tipo e gênero ele pertence. Antes, é preciso entender a diferença entre essas duas classificações.

### Tipos textuais

A tipologia textual se classifica a partir da estrutura e da finalidade do texto, ou seja, está relacionada ao modo como o texto se apresenta. A partir de sua função, é possível estabelecer um padrão específico para se fazer a enunciação.

Veja, no quadro abaixo, os principais tipos e suas características:

<b>TEXTO NARRATIVO</b>	Apresenta um enredo, com ações e relações entre personagens, que ocorre em determinados espaço e tempo. É contado por um narrador, e se estrutura da seguinte maneira: apresentação > desenvolvimento > clímax > desfecho
<b>TEXTO DISSERTATIVO ARGUMENTATIVO</b>	Tem o objetivo de defender determinado ponto de vista, persuadindo o leitor a partir do uso de argumentos sólidos. Sua estrutura comum é: introdução > desenvolvimento > conclusão.
<b>TEXTO EXPOSITIVO</b>	Procura expor ideias, sem a necessidade de defender algum ponto de vista. Para isso, usa-se comparações, informações, definições, conceitualizações etc. A estrutura segue a do texto dissertativo-argumentativo.
<b>TEXTO DESCRITIVO</b>	Expõe acontecimentos, lugares, pessoas, de modo que sua finalidade é descrever, ou seja, caracterizar algo ou alguém. Com isso, é um texto rico em adjetivos e em verbos de ligação.
<b>TEXTO INJUNTIVO</b>	Oferece instruções, com o objetivo de orientar o leitor. Sua maior característica são os verbos no modo imperativo.

### Gêneros textuais

A classificação dos gêneros textuais se dá a partir do reconhecimento de certos padrões estruturais que se constituem a partir da função social do texto. No entanto, sua estrutura e seu estilo não são tão limitados e definidos como ocorre na tipologia textual, podendo se apresentar com uma grande diversidade. Além disso, o padrão também pode sofrer modificações ao longo do tempo, assim como a própria língua e a comunicação, no geral.

Alguns exemplos de gêneros textuais:

- Artigo
- Bilhete
- Bula
- Carta
- Conto
- Crônica
- E-mail
- Lista
- Manual
- Notícia
- Poema
- Propaganda
- Receita culinária
- Resenha
- Seminário

Vale lembrar que é comum enquadrar os gêneros textuais em determinados tipos textuais. No entanto, nada impede que um texto literário seja feito com a estruturação de uma receita culinária, por exemplo. Então, fique atento quanto às características, à finalidade e à função social de cada texto analisado.



**ARGUMENTAÇÃO**

O ato de comunicação não visa apenas transmitir uma informação a alguém. Quem comunica pretende criar uma imagem positiva de si mesmo (por exemplo, a de um sujeito educado, ou inteligente, ou culto), quer ser aceito, deseja que o que diz seja admitido como verdadeiro. Em síntese, tem a intenção de convencer, ou seja, tem o desejo de que o ouvinte creia no que o texto diz e faça o que ele propõe.

Se essa é a finalidade última de todo ato de comunicação, todo texto contém um componente argumentativo. A argumentação é o conjunto de recursos de natureza linguística destinados a persuadir a pessoa a quem a comunicação se destina. Está presente em todo tipo de texto e visa a promover adesão às teses e aos pontos de vista defendidos.

As pessoas costumam pensar que o argumento seja apenas uma prova de verdade ou uma razão indiscutível para comprovar a veracidade de um fato. O argumento é mais que isso: como se disse acima, é um recurso de linguagem utilizado para levar o interlocutor a crer naquilo que está sendo dito, a aceitar como verdadeiro o que está sendo transmitido. A argumentação pertence ao domínio da retórica, arte de persuadir as pessoas mediante o uso de recursos de linguagem.

Para compreender claramente o que é um argumento, é bom voltar ao que diz Aristóteles, filósofo grego do século IV a.C., numa obra intitulada "Tópicos: os argumentos são úteis quando se tem de escolher entre duas ou mais coisas".

Se tivermos de escolher entre uma coisa vantajosa e uma desvantajosa, como a saúde e a doença, não precisamos argumentar. Suponhamos, no entanto, que tenhamos de escolher entre duas coisas igualmente vantajosas, a riqueza e a saúde. Nesse caso, precisamos argumentar sobre qual das duas é mais desejável. O argumento pode então ser definido como qualquer recurso que torna uma coisa mais desejável que outra. Isso significa que ele atua no domínio do preferível. Ele é utilizado para fazer o interlocutor crer que, entre duas teses, uma é mais provável que a outra, mais possível que a outra, mais desejável que a outra, é preferível à outra.

O objetivo da argumentação não é demonstrar a verdade de um fato, mas levar o ouvinte a admitir como verdadeiro o que o enunciador está propondo.

Há uma diferença entre o raciocínio lógico e a argumentação. O primeiro opera no domínio do necessário, ou seja, pretende demonstrar que uma conclusão deriva necessariamente das premissas propostas, que se deduz obrigatoriamente dos postulados admitidos. No raciocínio lógico, as conclusões não dependem de crenças, de uma maneira de ver o mundo, mas apenas do encadeamento de premissas e conclusões.

Por exemplo, um raciocínio lógico é o seguinte encadeamento:

A é igual a B.

A é igual a C.

Então: C é igual a B.

Admitidos os dois postulados, a conclusão é, obrigatoriamente, que C é igual a A.

Outro exemplo:

Todo ruminante é um mamífero.

A vaca é um ruminante.

Logo, a vaca é um mamífero.

Admitidas como verdadeiras as duas premissas, a conclusão também será verdadeira.

No domínio da argumentação, as coisas são diferentes. Nele, a conclusão não é necessária, não é obrigatória. Por isso, deve-se mostrar que ela é a mais desejável, a mais provável, a mais plausível. Se o Banco do Brasil fizer uma propaganda dizendo-se mais confiável do que os concorrentes porque existe desde a chegada da família real portuguesa ao Brasil, ele estará dizendo-nos que um banco com quase dois séculos de existência é sólido e, por isso, confiável. Embora não haja relação necessária entre a solidez de uma instituição bancária e sua antiguidade, esta tem peso argumentativo na afirmação da confiabilidade de um banco. Portanto é provável que se creia que um banco mais antigo seja mais confiável do que outro fundado há dois ou três anos.

Enumerar todos os tipos de argumentos é uma tarefa quase impossível, tantas são as formas de que nos valem para fazer as pessoas preferirem uma coisa a outra. Por isso, é importante entender bem como eles funcionam.

Já vimos diversas características dos argumentos. É preciso acrescentar mais uma: o convencimento do interlocutor, o auditório, que pode ser individual ou coletivo, será tanto mais fácil quanto mais os argumentos estiverem de acordo com suas crenças, suas expectativas, seus valores. Não se pode convencer um auditório pertencente a uma dada cultura enfatizando coisas que ele abomina. Será mais fácil convencê-lo valorizando coisas que ele considera positivas. No Brasil, a publicidade da cerveja vem com frequência associada ao futebol, ao gol, à paixão nacional. Nos Estados Unidos, essa associação certamente não surtiria efeito, porque lá o futebol não é valorizado da mesma forma que no Brasil. O poder persuasivo de um argumento está vinculado ao que é valorizado ou desvalorizado numa dada cultura.

**Tipos de Argumento**

Já verificamos que qualquer recurso linguístico destinado a fazer o interlocutor dar preferência à tese do enunciador é um argumento. Exemplo:

**Argumento de Autoridade**

É a citação, no texto, de afirmações de pessoas reconhecidas pelo auditório como autoridades em certo domínio do saber, para servir de apoio àquilo que o enunciador está propondo. Esse recurso produz dois efeitos distintos: revela o conhecimento do produtor do texto a respeito do assunto de que está tratando; dá ao texto a garantia do autor citado. É preciso, no entanto, não fazer do texto um amontoado de citações. A citação precisa ser pertinente e verdadeira. Exemplo:

"A imaginação é mais importante do que o conhecimento."

Quem disse a frase aí de cima não fui eu... Foi Einstein. Para ele, uma coisa vem antes da outra: sem imaginação, não há conhecimento. Nunca o inverso.

Alex José Periscinoto.

In: Folha de S. Paulo, 30/8/1993, p. 5-2

A tese defendida nesse texto é que a imaginação é mais importante do que o conhecimento. Para levar o auditório a aderir a ela, o enunciador cita um dos mais célebres cientistas do mundo. Se um físico de renome mundial disse isso, então as pessoas devem acreditar que é verdade.



**Argumento de Quantidade**

É aquele que valoriza mais o que é apreciado pelo maior número de pessoas, o que existe em maior número, o que tem maior duração, o que tem maior número de adeptos, etc. O fundamento desse tipo de argumento é que mais = melhor. A publicidade faz largo uso do argumento de quantidade.

**Argumento do Consenso**

É uma variante do argumento de quantidade. Fundamenta-se em afirmações que, numa determinada época, são aceitas como verdadeiras e, portanto, dispensam comprovações, a menos que o objetivo do texto seja comprovar alguma delas. Parte da ideia de que o consenso, mesmo que equivocado, corresponde ao indiscutível, ao verdadeiro e, portanto, é melhor do que aquilo que não desfruta dele. Em nossa época, são consensuais, por exemplo, as afirmações de que o meio ambiente precisa ser protegido e de que as condições de vida são piores nos países subdesenvolvidos. Ao confiar no consenso, porém, corre-se o risco de passar dos argumentos válidos para os lugares comuns, os preconceitos e as frases carentes de qualquer base científica.

**Argumento de Existência**

É aquele que se fundamenta no fato de que é mais fácil aceitar aquilo que comprovadamente existe do que aquilo que é apenas provável, que é apenas possível. A sabedoria popular enuncia o argumento de existência no provérbio “Mais vale um pássaro na mão do que dois voando”.

Nesse tipo de argumento, incluem-se as provas documentais (fotos, estatísticas, depoimentos, gravações, etc.) ou provas concretas, que tornam mais aceitável uma afirmação genérica. Durante a invasão do Iraque, por exemplo, os jornais diziam que o exército americano era muito mais poderoso do que o iraquiano. Essa afirmação, sem ser acompanhada de provas concretas, poderia ser vista como propagandística. No entanto, quando documentada pela comparação do número de canhões, de carros de combate, de navios, etc., ganhava credibilidade.

**Argumento quase lógico**

É aquele que opera com base nas relações lógicas, como causa e efeito, analogia, implicação, identidade, etc. Esses raciocínios são chamados quase lógicos porque, diversamente dos raciocínios lógicos, eles não pretendem estabelecer relações necessárias entre os elementos, mas sim instituir relações prováveis, possíveis, plausíveis. Por exemplo, quando se diz “A é igual a B”, “B é igual a C”, “então A é igual a C”, estabelece-se uma relação de identidade lógica. Entretanto, quando se afirma “Amigo de amigo meu é meu amigo” não se institui uma identidade lógica, mas uma identidade provável.

Um texto coerente do ponto de vista lógico é mais facilmente aceito do que um texto incoerente. Vários são os defeitos que concorrem para desqualificar o texto do ponto de vista lógico: fugir do tema proposto, cair em contradição, tirar conclusões que não se fundamentam nos dados apresentados, ilustrar afirmações gerais com fatos inadequados, narrar um fato e dele extrair generalizações indevidas.

**Argumento do Atributo**

É aquele que considera melhor o que tem propriedades típicas daquilo que é mais valorizado socialmente, por exemplo, o mais raro é melhor que o comum, o que é mais refinado é melhor que o que é mais grosseiro, etc.

Por esse motivo, a publicidade usa, com muita frequência, celebridades recomendando prédios residenciais, produtos de beleza, alimentos estéticos, etc., com base no fato de que o consumidor tende a associar o produto anunciado com atributos da celebridade.

Uma variante do argumento de atributo é o argumento da competência linguística. A utilização da variante culta e formal da língua que o produtor do texto conhece a norma linguística socialmente mais valorizada e, por conseguinte, deve produzir um texto em que se pode confiar. Nesse sentido é que se diz que o modo de dizer dá confiabilidade ao que se diz.

Imagine-se que um médico deva falar sobre o estado de saúde de uma personalidade pública. Ele poderia fazê-lo das duas maneiras indicadas abaixo, mas a primeira seria infinitamente mais adequada para a persuasão do que a segunda, pois esta produziria certa estranheza e não criaria uma imagem de competência do médico:

- Para aumentar a confiabilidade do diagnóstico e levando em conta o caráter invasivo de alguns exames, a equipe médica houve por bem determinar o internamento do governador pelo período de três dias, a partir de hoje, 4 de fevereiro de 2001.

- Para conseguir fazer exames com mais cuidado e porque alguns deles são barrapésada, a gente botou o governador no hospital por três dias.

Como dissemos antes, todo texto tem uma função argumentativa, porque ninguém fala para não ser levado a sério, para ser ridicularizado, para ser desmentido: em todo ato de comunicação deseja-se influenciar alguém. Por mais neutro que pretenda ser, um texto tem sempre uma orientação argumentativa.

A orientação argumentativa é uma certa direção que o falante traça para seu texto. Por exemplo, um jornalista, ao falar de um homem público, pode ter a intenção de criticá-lo, de ridicularizá-lo ou, ao contrário, de mostrar sua grandeza.

O enunciador cria a orientação argumentativa de seu texto dando destaque a uns fatos e não a outros, omitindo certos episódios e revelando outros, escolhendo determinadas palavras e não outras. Veja:

“O clima da festa era tão pacífico que até sogras e noras trocavam abraços afetuosos.”

O enunciador aí pretende ressaltar a ideia geral de que noras e sogras não se toleram. Não fosse assim, não teria escolhido esse fato para ilustrar o clima da festa nem teria utilizado o termo até, que serve para incluir no argumento alguma coisa inesperada.

Além dos defeitos de argumentação mencionados quando tratamos de alguns tipos de argumentação, vamos citar outros:

- Uso sem delimitação adequada de palavra de sentido tão amplo, que serve de argumento para um ponto de vista e seu contrário. São noções confusas, como paz, que, paradoxalmente, pode ser usada pelo agressor e pelo agredido. Essas palavras podem ter valor positivo (paz, justiça, honestidade, democracia) ou vir carregadas de valor negativo (autoritarismo, degradação do meio ambiente, injustiça, corrupção).

- Uso de afirmações tão amplas, que podem ser derrubadas por um único contra exemplo. Quando se diz “Todos os políticos são ladrões”, basta um único exemplo de político honesto para destruir o argumento.

- Emprego de noções científicas sem nenhum rigor, fora do contexto adequado, sem o significado apropriado, vulgarizando-as e atribuindo-lhes uma significação subjetiva e grosseira. É o

**ESTRUTURAS LÓGICAS. LÓGICA DE ARGUMENTAÇÃO: ANALOGIAS, INFERÊNCIAS, DEDUÇÕES E CONCLUSÕES. LÓGICA SENTENCIAL (OU PROPOSICIONAL). PROPOSIÇÕES SIMPLES E COMPOSTAS. TABELAS VERDADE. EQUIVALÊNCIAS. LEIS DE MORGAN. DIAGRAMAS LÓGICOS. LÓGICA DE PRIMEIRA ORDEM**

### RACIOCÍNIO LÓGICO MATEMÁTICO

Este tipo de raciocínio testa sua habilidade de resolver problemas matemáticos, e é uma forma de medir seu domínio das diferentes áreas do estudo da Matemática: Aritmética, Álgebra, leitura de tabelas e gráficos, Probabilidade e Geometria etc. Essa parte consiste nos seguintes conteúdos:

- Operação com conjuntos.
- Cálculos com porcentagens.
- Raciocínio lógico envolvendo problemas aritméticos, geométricos e matriciais.
- Geometria básica.
- Álgebra básica e sistemas lineares.
- Calendários.
- Numeração.
- Razões Especiais.
- Análise Combinatória e Probabilidade.
- Progressões Aritmética e Geométrica.

### RACIOCÍNIO LÓGICO DEDUTIVO

Este tipo de raciocínio está relacionado ao conteúdo Lógica de Argumentação.

### ORIENTAÇÕES ESPACIAL E TEMPORAL

O raciocínio lógico espacial ou orientação espacial envolvem figuras, dados e palitos. O raciocínio lógico temporal ou orientação temporal envolve datas, calendário, ou seja, envolve o tempo.

O mais importante é praticar o máximo de questões que envolvam os conteúdos:

- Lógica sequencial
- Calendários

### RACIOCÍNIO VERBAL

Avalia a capacidade de interpretar informação escrita e tirar conclusões lógicas.

Uma avaliação de raciocínio verbal é um tipo de análise de habilidade ou aptidão, que pode ser aplicada ao se candidatar a uma vaga. Raciocínio verbal é parte da capacidade cognitiva ou inteligência geral; é a percepção, aquisição, organização e aplicação do conhecimento por meio da linguagem.

Nos testes de raciocínio verbal, geralmente você recebe um trecho com informações e precisa avaliar um conjunto de afirmações, selecionando uma das possíveis respostas:

- A – Verdadeiro (A afirmação é uma consequência lógica das informações ou opiniões contidas no trecho)
- B – Falso (A afirmação é logicamente falsa, consideradas as informações ou opiniões contidas no trecho)
- C – Impossível dizer (Impossível determinar se a afirmação é verdadeira ou falsa sem mais informações)

### ESTRUTURAS LÓGICAS

Precisamos antes de tudo compreender o que são proposições. Chama-se proposição toda sentença declarativa à qual podemos atribuir um dos valores lógicos: verdadeiro ou falso, nunca ambos. Trata-se, portanto, de uma sentença fechada.

Elas podem ser:

• **Sentença aberta:** quando não se pode atribuir um valor lógico verdadeiro ou falso para ela (ou valorar a proposição!), portanto, não é considerada frase lógica. São consideradas sentenças abertas:

- Frases interrogativas: Quando será prova? - Estudou ontem? – Fez Sol ontem?

- Frases exclamativas: Gol! – Que maravilhoso!

- Frase imperativas: Estude e leia com atenção. – Desligue a televisão.

- Frases sem sentido lógico (expressões vagas, paradoxais, ambíguas, ...): “esta frase é falsa” (expressão paradoxal) – O cachorro do meu vizinho morreu (expressão ambígua) –  $2 + 5 + 1$

• **Sentença fechada:** quando a proposição admitir um ÚNICO valor lógico, seja ele verdadeiro ou falso, nesse caso, será considerada uma frase, proposição ou sentença lógica.

**Proposições simples e compostas**

• **Proposições simples** (ou atômicas): aquela que **NÃO** contém nenhuma outra proposição como parte integrante de si mesma. As proposições simples são designadas pelas letras latinas minúsculas p,q,r, s..., chamadas letras proposicionais.

• **Proposições compostas** (ou moleculares ou estruturas lógicas): aquela formada pela combinação de duas ou mais proposições simples. As proposições compostas são designadas pelas letras latinas maiúsculas P,Q,R, R..., também chamadas letras proposicionais.

ATENÇÃO: TODAS as **proposições compostas são formadas por duas proposições simples.**

**Proposições Compostas – Conectivos**

As proposições compostas são formadas por proposições simples ligadas por conectivos, aos quais formam um valor lógico, que podemos vê na tabela a seguir:

OPERAÇÃO	CONECTIVO	ESTRUTURA LÓGICA	TABELA VERDADE															
Negação	~	Não p	<table border="1"> <tr> <td>p</td> <td>~p</td> </tr> <tr> <td>V</td> <td>F</td> </tr> <tr> <td>F</td> <td>V</td> </tr> </table>	p	~p	V	F	F	V									
p	~p																	
V	F																	
F	V																	
Conjunção	^	p e q	<table border="1"> <tr> <td>p</td> <td>q</td> <td>p ^ q</td> </tr> <tr> <td>V</td> <td>V</td> <td>V</td> </tr> <tr> <td>V</td> <td>F</td> <td>F</td> </tr> <tr> <td>F</td> <td>V</td> <td>F</td> </tr> <tr> <td>F</td> <td>F</td> <td>F</td> </tr> </table>	p	q	p ^ q	V	V	V	V	F	F	F	V	F	F	F	F
p	q	p ^ q																
V	V	V																
V	F	F																
F	V	F																
F	F	F																
Disjunção Inclusiva	v	p ou q	<table border="1"> <tr> <td>p</td> <td>q</td> <td>p v q</td> </tr> <tr> <td>V</td> <td>V</td> <td>V</td> </tr> <tr> <td>V</td> <td>F</td> <td>V</td> </tr> <tr> <td>F</td> <td>V</td> <td>V</td> </tr> <tr> <td>F</td> <td>F</td> <td>F</td> </tr> </table>	p	q	p v q	V	V	V	V	F	V	F	V	V	F	F	F
p	q	p v q																
V	V	V																
V	F	V																
F	V	V																
F	F	F																
Disjunção Exclusiva	∨	Ou p ou q	<table border="1"> <tr> <td>p</td> <td>q</td> <td>p ∨ q</td> </tr> <tr> <td>V</td> <td>V</td> <td>F</td> </tr> <tr> <td>V</td> <td>F</td> <td>V</td> </tr> <tr> <td>F</td> <td>V</td> <td>V</td> </tr> <tr> <td>F</td> <td>F</td> <td>F</td> </tr> </table>	p	q	p ∨ q	V	V	F	V	F	V	F	V	V	F	F	F
p	q	p ∨ q																
V	V	F																
V	F	V																
F	V	V																
F	F	F																
Condicional	→	Se p então q	<table border="1"> <tr> <td>p</td> <td>q</td> <td>p → q</td> </tr> <tr> <td>V</td> <td>V</td> <td>V</td> </tr> <tr> <td>V</td> <td>F</td> <td>F</td> </tr> <tr> <td>F</td> <td>V</td> <td>V</td> </tr> <tr> <td>F</td> <td>F</td> <td>V</td> </tr> </table>	p	q	p → q	V	V	V	V	F	F	F	V	V	F	F	V
p	q	p → q																
V	V	V																
V	F	F																
F	V	V																
F	F	V																

Bicondicional	$\leftrightarrow$	p se e somente se q	p	q	$p \leftrightarrow q$
			V	V	V
			V	F	F
			F	V	F
			F	F	V

Em síntese temos a tabela verdade das proposições que facilitará na resolução de diversas questões

p	q	Disjunção $p \vee q$	Conjunção $p \wedge q$	Condicional $p \rightarrow q$	Bicondicional $p \leftrightarrow q$
V	V	V	V	V	V
V	F	V	F	F	F
F	V	V	F	V	F
F	F	F	F	V	V

**Exemplo:**  
(MEC – CONHECIMENTOS BÁSICOS PARA OS POSTOS 9,10,11 E 16 – CESPE)

	P	Q	R
①	V	V	V
②	F	V	V
③	V	F	V
④	F	F	V
⑤	V	V	F
⑥	F	V	F
⑦	V	F	F
⑧	F	F	F

A figura acima apresenta as colunas iniciais de uma tabela-verdade, em que P, Q e R representam proposições lógicas, e V e F correspondem, respectivamente, aos valores lógicos verdadeiro e falso.

Com base nessas informações e utilizando os conectivos lógicos usuais, julgue o item subsecutivo.

A última coluna da tabela-verdade referente à proposição lógica  $P \vee (Q \leftrightarrow R)$  quando representada na posição horizontal é igual a

	①	②	③	④	⑤	⑥	⑦	⑧
$P \vee (Q \leftrightarrow R)$	V	V	V	F	V	F	V	V

- ( ) Certo
- ( ) Errado

**Resolução:**

$P \vee (Q \leftrightarrow R)$ , montando a tabela verdade temos:

R	Q	P	[ P	v	(Q	$\leftrightarrow$	R) ]
V	V	V	V	V	V	V	V
V	V	F	F	V	V	V	V
V	F	V	V	V	F	F	V
V	F	F	F	F	F	F	V

**CONCEITO DE INTERNET E INTRANET. CONCEITOS E MODOS DE UTILIZAÇÃO DE TECNOLOGIAS, FERRAMENTAS, APLICATIVOS E PROCEDIMENTOS ASSOCIADOS A INTERNET/INTRANET. FERRAMENTAS E APLICATIVOS COMERCIAIS DE NAVEGAÇÃO, DE CORREIO ELETRÔNICO, DE GRUPOS DE DISCUSSÃO, DE BUSCA, DE PESQUISA, DE REDES SOCIAIS E FERRAMENTAS COLABORATIVAS**

**Tipos de rede de computadores**

- LAN: Rede Local, abrange somente um perímetro definido. Exemplos: casa, escritório, etc.

**LAN  
Rede Local**

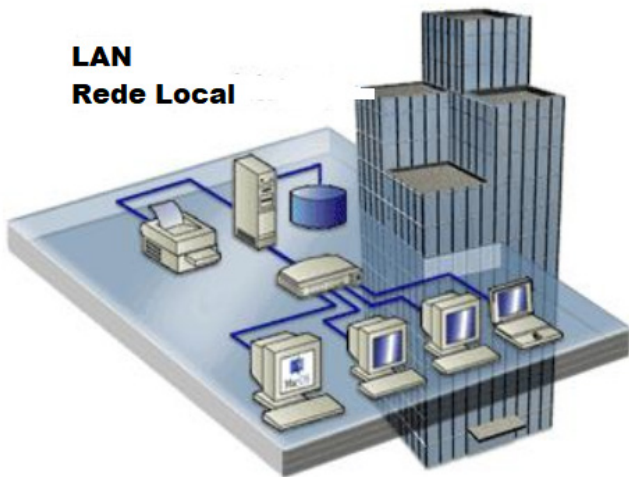

- MAN: Rede Metropolitana, abrange uma cidade, por exemplo.

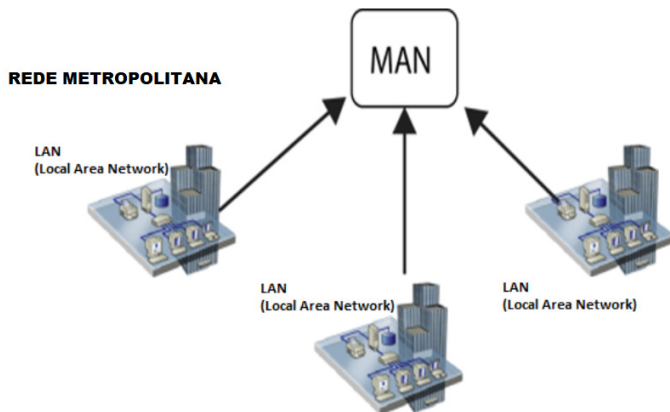

- WAN: É uma rede com grande abrangência física, maior que a MAN, Estado, País; podemos citar até a INTERNET para entendermos o conceito.

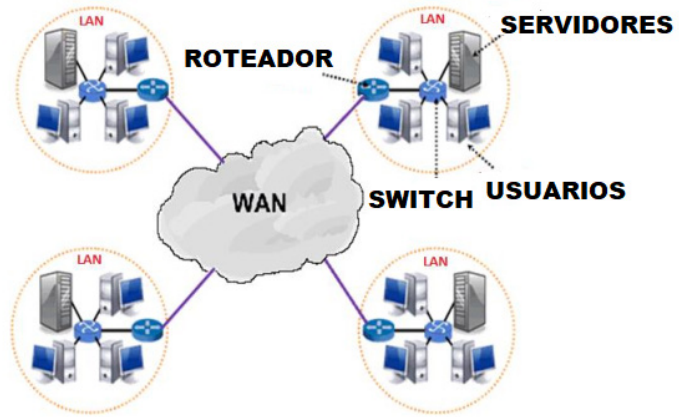

**Navegação e navegadores da Internet**

**• Internet**

É conhecida como a rede das redes. A internet é uma coleção global de computadores, celulares e outros dispositivos que se comunicam.

**• Procedimentos de Internet e intranet**

Através desta conexão, usuários podem ter acesso a diversas informações, para trabalho, lazer, bem como para trocar mensagens, compartilhar dados, programas, baixar documentos (download), etc.



**• Sites**

Uma coleção de páginas associadas a um endereço *www*. é chamada *web site*. Através de navegadores, conseguimos acessar web sites para operações diversas.

**• Links**

O link nada mais é que uma referência a um documento, onde o usuário pode clicar. No caso da internet, o Link geralmente aponta para uma determinada página, pode apontar para um documento qualquer para se fazer o download ou simplesmente abrir.

Dentro deste contexto vamos relatar funcionalidades de alguns dos principais navegadores de internet: Microsoft Internet Explorer, Mozilla Firefox e Google Chrome.

Internet Explorer 11



• Identificar o ambiente

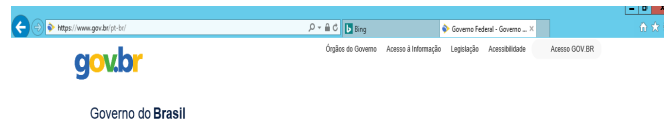

O Internet Explorer é um navegador desenvolvido pela Microsoft, no qual podemos acessar sites variados. É um navegador simplificado com muitos recursos novos.

Dentro deste ambiente temos:

- Funções de controle de privacidade: Trata-se de funções que protegem e controlam seus dados pessoais coletados por sites;
- Barra de pesquisas: Esta barra permite que digitemos um endereço do site desejado. Na figura temos como exemplo: <https://www.gov.br/pt-br/>
- Guias de navegação: São guias separadas por sites aberto. No exemplo temos duas guias sendo que a do site <https://www.gov.br/pt-br/> está aberta.
- Favoritos: São pastas onde guardamos nossos sites favoritos
- Ferramentas: Permitem realizar diversas funções tais como: imprimir, acessar o histórico de navegação, configurações, dentre outras.

Desta forma o Internet Explorer 11, torna a navegação da internet muito mais agradável, com textos, elementos gráficos e vídeos que possibilitam ricas experiências para os usuários.

• Características e componentes da janela principal do Internet Explorer



**Área para exibição da página**

À primeira vista notamos uma grande área disponível para *visualização*, além de percebermos que a barra de ferramentas fica automaticamente desativada, possibilitando uma maior área de exibição.



Vamos destacar alguns pontos segundo as indicações da figura:

1. Voltar/Avançar página

Como o próprio nome diz, clicando neste botão voltamos página visitada anteriormente;

2. Barra de Endereços

Esta é a área principal, onde digitamos o endereço da página procurada;

3. Ícones para manipulação do endereço da URL

Estes ícones são *pesquisar*, *atualizar* ou *fechar*, dependendo da situação pode aparecer *fechar* ou *atualizar*.

4. Abas de Conteúdo

São mostradas as abas das páginas carregadas.

5. Página Inicial, favoritos, ferramentas, comentários

6. Adicionar à barra de favoritos

**Mozilla Firefox**



Vamos falar agora do funcionamento geral do Firefox, objeto de nosso estudo:

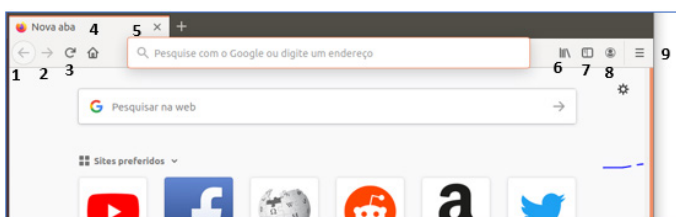

Vejamos de acordo com os símbolos da imagem:

1		Botão Voltar uma página
2		Botão avançar uma página
3		Botão atualizar a página
4		Voltar para a página inicial do Firefox
5		Barra de Endereços
6		Ver históricos e favoritos
7		Mostra um painel sobre os favoritos (Barra, Menu e outros)
8		Sincronização com a conta FireFox (Vamos detalhar adiante)
9		Mostra menu de contexto com várias opções

– Sincronização Firefox: Ato de guardar seus dados pessoais na internet, ficando assim disponíveis em qualquer lugar. Seus dados como: Favoritos, históricos, Endereços, senhas armazenadas, etc., sempre estarão disponíveis em qualquer lugar, basta estar logado com o seu e-mail de cadastro. E lembre-se: ao utilizar um computador público sempre desative a sincronização para manter seus dados seguros após o uso.

**Google Chrome**



O Chrome é o navegador mais popular atualmente e disponibiliza inúmeras funções que, por serem ótimas, foram implementadas por concorrentes.

Vejamos:

• **Sobre as abas**

No Chrome temos o conceito de abas que são conhecidas também como guias. No exemplo abaixo temos uma aba aberta, se quisermos abrir outra para digitar ou localizar outro site, temos o sinal (+).

A barra de endereços é o local em que se digita o link da página visitada. Uma outra função desta barra é a de busca, sendo que ao digitar palavras-chave na barra, o mecanismo de busca do Google é acionado e exhibe os resultados.

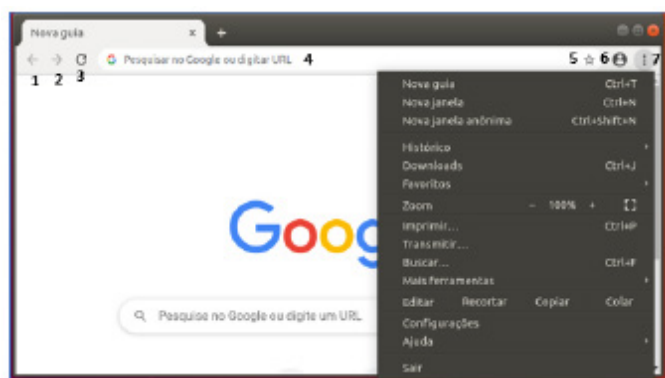

Vejamos de acordo com os símbolos da imagem:

1		Botão Voltar uma página
2		Botão avançar uma página
3		Botão atualizar a página
4		Barra de Endereço.
5		Adicionar Favoritos
6		Usuário Atual
7		Exibe um menu de contexto que iremos relatar seguir.



**CONSTITUIÇÃO DA REPÚBLICA FEDERATIVA DO BRASIL (ARTIGOS 1º, 3º, 4º E 5º)**

— **Princípios fundamentais**

**Art. 1º** *A República Federativa do Brasil, formada pela união indissolúvel dos Estados e Municípios e do Distrito Federal, constitui-se em Estado Democrático de Direito e tem como fundamentos:*

*I - a soberania;*

*II - a cidadania*

*III - a dignidade da pessoa humana;*

*IV - os valores sociais do trabalho e da livre iniciativa; (Vide Lei nº 13.874, de 2019).*

*V - o pluralismo político.*

*Parágrafo único. Todo o poder emana do povo, que o exerce por meio de representantes eleitos ou diretamente, nos termos desta Constituição.*

**Art. 3º** *Constituem objetivos fundamentais da República Federativa do Brasil:*

*I - construir uma sociedade livre, justa e solidária;*

*II - garantir o desenvolvimento nacional;*

*III - erradicar a pobreza e a marginalização e reduzir as desigualdades sociais e regionais;*

*IV - promover o bem de todos, sem preconceitos de origem, raça, sexo, cor, idade e quaisquer outras formas de discriminação.*

**Art. 4º** *A República Federativa do Brasil rege-se nas suas relações internacionais pelos seguintes princípios:*

*I - independência nacional;*

*II - prevalência dos direitos humanos;*

*III - autodeterminação dos povos;*

*IV - não-intervenção;*

*V - igualdade entre os Estados;*

*VI - defesa da paz;*

*VII - solução pacífica dos conflitos;*

*VIII - repúdio ao terrorismo e ao racismo;*

*IX - cooperação entre os povos para o progresso da humanidade;*

*X - concessão de asilo político.*

*Parágrafo único. A República Federativa do Brasil buscará a integração econômica, política, social e cultural dos povos da América Latina, visando à formação de uma comunidade latino-americana de nações.*

Os princípios fundamentais da Constituição Federal de 1988 estão previstos no art. 1º da Constituição e são:

A **soberania**, poder político supremo, independente internacionalmente e não limitado a nenhum outro na esfera interna. É o poder do país de editar e reger suas próprias normas e seu ordenamento jurídico.

A **cidadania** é a condição da pessoa pertencente a um Estado, dotada de direitos e deveres. O *status* de cidadão é inerente a todo jurisdicionado que tem direito de votar e ser votado.

A **dignidade da pessoa humana** é valor moral personalíssimo inerente à própria condição humana. Fundamento consistente no respeito pela vida e integridade do ser humano e na garantia de condições mínimas de existência com liberdade, autonomia e igualdade de direitos.

Os **valores sociais do trabalho** e da **livre iniciativa**, pois é através do trabalho que o homem garante sua subsistência e contribui para com a sociedade. Por sua vez, a livre iniciativa é um princípio que defende a total liberdade para o exercício de atividades econômicas, sem qualquer interferência do Estado.

O **pluralismo político** que decorre do Estado democrático de Direito e permite a coexistência de várias ideias políticas, consubstanciadas na existência multipartidária e não apenas dualista. O Brasil é um país de política plural, multipartidária e diversificada e não apenas pautada nos ideais dualistas de esquerda e direita ou democratas e republicanos.

Importante mencionar que união indissolúvel dos Estados, Municípios e do Distrito Federal é caracterizada pela **impossibilidade de secessão**, característica essencial do Federalismo, *decorrente da impossibilidade de separação de seus entes federativos, ou seja*, o vínculo entre União, Estados, Distrito Federal e Municípios é indissolúvel e nenhum deles pode abandonar o restante para se transformar em um novo país.

Quem detém a titularidade do poder político é o **povo**. Os governantes eleitos apenas exercem o poder que lhes é atribuído pelo povo.

Além de ser marcado pela união indissolúvel dos Estados e Municípios e do Distrito Federal, a **separação dos poderes estatais – Executivo, Legislativo e Judiciário é também** uma característica do Estado Brasileiro. Tais poderes gozam, portanto, de autonomia e independência no exercício de suas funções, para que possam atuar em harmonia.

**Fundamentos**, também chamados de princípios fundamentais (art. 1º, CF), são diferentes dos **objetivos fundamentais** da República Federativa do Brasil (art. 3º, CF). Assim, enquanto os fundamentos ou princípios fundamentais representam a essência, causa primária do texto constitucional e a base primordial de nossa República Federativa, os objetivos estão relacionados à destinação, ao que se pretende, às finalidades e metas traçadas no texto constitucional que a República Federativa do Estado brasileiro anseia alcançar.

O Estado brasileiro é **democrático** porque é regido por normas democráticas, pela soberania da vontade popular, com eleições livres, periódicas e pelo povo, e **de direito** porque pauta-se pelo respeito das autoridades públicas aos direitos e garantias fundamentais, refletindo a afirmação dos direitos humanos. Por sua vez, o Estado de Direito caracteriza-se pela legalidade, pelo seu sistema de normas pautado na preservação da segurança jurídica, pela separação dos poderes e pelo reconhecimento e garantia dos direitos fundamentais, bem como pela necessidade do Direito ser respeitado com as liberdades individuais tuteladas pelo Poder Público.

— **Direitos e deveres individuais e coletivos**

Os direitos e deveres individuais e coletivos são todos aqueles previstos nos incisos do art. 5º da Constituição Federal.

**Art. 5º** *Todos são iguais perante a lei, sem distinção de qualquer natureza, garantindo-se aos brasileiros e aos estrangeiros residentes no País a inviolabilidade do direito à vida, à liberdade, à igualdade, à segurança e à propriedade, nos termos seguintes:*

**Princípio da igualdade entre homens e mulheres:**

*I - homens e mulheres são iguais em direitos e obrigações, nos termos desta Constituição;*

**Princípio da legalidade e liberdade de ação:**

*II - ninguém será obrigado a fazer ou deixar de fazer alguma coisa senão em virtude de lei;*

**Vedação de práticas de tortura física e moral, tratamento desumano e degradante:**

*III - ninguém será submetido a tortura nem a tratamento desumano ou degradante;*

**Liberdade de manifestação do pensamento e vedação do anonimato, visando coibir abusos e não responsabilização pela veiculação de ideias e práticas prejudiciais:**

*IV - é livre a manifestação do pensamento, sendo vedado o anonimato;*

**Direito de resposta e indenização:**

*V - é assegurado o direito de resposta, proporcional ao agravo, além da indenização por dano material, moral ou à imagem;*

**Liberdade religiosa e de consciência:**

*VI - é inviolável a liberdade de consciência e de crença, sendo assegurado o livre exercício dos cultos religiosos e garantida, na forma da lei, a proteção aos locais de culto e a suas liturgias;*

*VII - é assegurada, nos termos da lei, a prestação de assistência religiosa nas entidades civis e militares de internação coletiva;*

*VIII - ninguém será privado de direitos por motivo de crença religiosa ou de convicção filosófica ou política, salvo se as invocar para eximir-se de obrigação legal a todos imposta e recusar-se a cumprir prestação alternativa, fixada em lei;*

**Liberdade de expressão e proibição de censura:**

*IX - é livre a expressão da atividade intelectual, artística, científica e de comunicação, independentemente de censura ou licença;*

**Proteção à imagem, honra e intimidade da pessoa humana:**

*X - são invioláveis a intimidade, a vida privada, a honra e a imagem das pessoas, assegurado o direito a indenização pelo dano material ou moral decorrente de sua violação;*

**Proteção do domicílio do indivíduo:**

*XI - a casa é asilo inviolável do indivíduo, ninguém nela podendo penetrar sem consentimento do morador, salvo em caso de flagrante delito ou desastre, ou para prestar socorro, ou, durante o dia, por determinação judicial; (Vide Lei nº 13.105, de 2015) (Vigência).*

**Proteção do sigilo das comunicações:**

*XII - é inviolável o sigilo da correspondência e das comunicações telegráficas, de dados e das comunicações telefônicas, salvo, no último caso, por ordem judicial, nas hipóteses e na forma que a lei estabelecer para fins de investigação criminal ou instrução processual penal; (Vide Lei nº 9.296, de 1996).*

**Liberdade de profissão:**

*XIII - é livre o exercício de qualquer trabalho, ofício ou profissão, atendidas as qualificações profissionais que a lei estabelecer;*

**Acesso à informação:**

*XIV - é assegurado a todos o acesso à informação e resguardado o sigilo da fonte, quando necessário ao exercício profissional;*

**Liberdade de locomoção, direito de ir e vir:**

*XV - é livre a locomoção no território nacional em tempo de paz, podendo qualquer pessoa, nos termos da lei, nele entrar, permanecer ou dele sair com seus bens;*

**Direito de reunião:**

*XVI - todos podem reunir-se pacificamente, sem armas, em locais abertos ao público, independentemente de autorização, desde que não frustrem outra reunião anteriormente convocada para o mesmo local, sendo apenas exigido prévio aviso à autoridade competente;*

**Liberdade de associação:**

*XVII - é plena a liberdade de associação para fins lícitos, vedada a de caráter paramilitar;*

*XVIII - a criação de associações e, na forma da lei, a de cooperativas independem de autorização, sendo vedada a interferência estatal em seu funcionamento;*

*XIX - as associações só poderão ser compulsoriamente dissolvidas ou ter suas atividades suspensas por decisão judicial, exigindo-se, no primeiro caso, o trânsito em julgado;*

*XX - ninguém poderá ser compelido a associar-se ou a permanecer associado;*

*XXI - as entidades associativas, quando expressamente autorizadas, têm legitimidade para representar seus filiados judicial ou extrajudicialmente;*

**Direito de propriedade e sua função social:**

*XXII - é garantido o direito de propriedade;*

*XXIII - a propriedade atenderá a sua função social;*

**Intervenção do Estado na propriedade:**

*XXIV - a lei estabelecerá o procedimento para desapropriação por necessidade ou utilidade pública, ou por interesse social, mediante justa e prévia indenização em dinheiro, ressalvados os casos previstos nesta Constituição;*

*XXV - no caso de iminente perigo público, a autoridade competente poderá usar de propriedade particular, assegurada ao proprietário indenização ulterior, se houver dano;*

**Pequena propriedade rural:**

*XXVI - a pequena propriedade rural, assim definida em lei, desde que trabalhada pela família, não será objeto de penhora para pagamento de débitos decorrentes de sua atividade produtiva, dispondo a lei sobre os meios de financiar o seu desenvolvimento;*

**Direitos autorais:**

*XXVII - aos autores pertence o direito exclusivo de utilização, publicação ou reprodução de suas obras, transmissível aos herdeiros pelo tempo que a lei fixar;*

*XXVIII - são assegurados, nos termos da lei:*

*a) a proteção às participações individuais em obras coletivas e à reprodução da imagem e voz humanas, inclusive nas atividades desportivas;*

*b) o direito de fiscalização do aproveitamento econômico das obras que criarem ou de que participarem aos criadores, aos intérpretes e às respectivas representações sindicais e associativas;*

*XXIX - a lei assegurará aos autores de inventos industriais privilégio temporário para sua utilização, bem como proteção às criações industriais, à propriedade das marcas, aos nomes de empresas e a outros signos distintivos, tendo em vista o interesse social e o desenvolvimento tecnológico e econômico do País;*

**Direito de herança:**

*XXX - é garantido o direito de herança;*

*XXXI - a sucessão de bens de estrangeiros situados no País será regulada pela lei brasileira em benefício do cônjuge ou dos filhos brasileiros, sempre que não lhes seja mais favorável a lei pessoal do "de cujus";*

**Direito do consumidor:**

*XXXII - o Estado promoverá, na forma da lei, a defesa do consumidor;*

**Direito de informação, petição e obtenção de certidão junto aos órgãos públicos:**

XXXIII - todos têm direito a receber dos órgãos públicos informações de seu interesse particular, ou de interesse coletivo ou geral, que serão prestadas no prazo da lei, sob pena de responsabilidade, ressalvadas aquelas cujo sigilo seja imprescindível à segurança da sociedade e do Estado; (Regulamento) (Vide Lei nº 12.527, de 2011).

XXXIV - são a todos assegurados, independentemente do pagamento de taxas:

- a) o direito de petição aos Poderes Públicos em defesa de direitos ou contra ilegalidade ou abuso de poder;
- b) a obtenção de certidões em repartições públicas, para defesa de direitos e esclarecimento de situações de interesse pessoal;

**Princípio da proteção judiciária ou da inafastabilidade do controle jurisdicional:**

XXXV - a lei não excluirá da apreciação do Poder Judiciário lesão ou ameaça a direito;

**Segurança jurídica:**

XXXVI - a lei não prejudicará o direito adquirido, o ato jurídico perfeito e a coisa julgada;

**Direito adquirido** é aquele incorporado ao patrimônio jurídico de seu titular e cujo exercício não pode mais ser retirado ou tolhido.

**Ato jurídico perfeito** é a situação ou direito consumado e definitivamente exercido, sem nulidades perante a lei vigente.

**Coisa julgada** é a matéria submetida a julgamento, cuja sentença transitou em julgado e não cabe mais recurso, não podendo, portanto, ser modificada.

**Tribunal de exceção:**

XXXVII - não haverá juízo ou tribunal de exceção;

O juízo ou tribunal de exceção seria aquele criado exclusivamente para o julgamento de um fato específico já acontecido, onde os julgadores são escolhidos arbitrariamente. A Constituição veda tal prática, pois todos os casos devem se submeter a julgamento dos juízos e tribunais já existentes, conforme suas competências pré-fixadas.

**Tribunal do Júri:**

XXXVIII - é reconhecida a instituição do júri, com a organização que lhe der a lei, assegurados:

- a) a plenitude de defesa;
- b) o sigilo das votações;
- c) a soberania dos veredictos;
- d) a competência para o julgamento dos crimes dolosos contra a vida;

**Princípio da legalidade, da anterioridade e da retroatividade da lei penal:**

XXXIX - não há crime sem lei anterior que o defina, nem pena sem prévia cominação legal;

XL - a lei penal não retroagirá, salvo para beneficiar o réu;

**Princípio da não discriminação:**

XLI - a lei punirá qualquer discriminação atentatória dos direitos e liberdades fundamentais;

**Crimes inafiançáveis, imprescritíveis e insuscetíveis de graça e anistia:**

XLII - a prática do racismo constitui crime inafiançável e imprescritível, sujeito à pena de reclusão, nos termos da lei;

XLIII - a lei considerará crimes inafiançáveis e insuscetíveis de graça ou anistia a prática da tortura, o tráfico ilícito de entorpecentes e drogas afins, o terrorismo e os definidos como crimes hediondos, por eles respondendo os mandantes, os executores e os que, podendo evitá-los, se omitirem; (Regulamento).

XLIV - constitui crime inafiançável e imprescritível a ação de grupos armados, civis ou militares, contra a ordem constitucional e o Estado Democrático.

• **Crimes inafiançáveis e imprescritíveis:** Racismo e ação de grupos armados contra a ordem constitucional e o Estado Democrático;

• **Crimes inafiançáveis e insuscetíveis de graça e anistia:** Prática de Tortura, Tráfico de drogas e entorpecentes, terrorismo e crimes hediondos.

**Princípio da intranscendência da pena:**

XLV - nenhuma pena passará da pessoa do condenado, podendo a obrigação de reparar o dano e a decretação do perdimento de bens ser, nos termos da lei, estendidas aos sucessores e contra eles executadas, até o limite do valor do patrimônio transferido;

**Individualização da pena:**

XLVI - a lei regulará a individualização da pena e adotará, entre outras, as seguintes:

- a) privação ou restrição da liberdade;
- b) perda de bens;
- c) multa;
- d) prestação social alternativa;
- e) suspensão ou interdição de direitos;

**Proibição de penas:**

XLVII - não haverá penas:

- a) de morte, salvo em caso de guerra declarada, nos termos do art. 84, XIX;
- b) de caráter perpétuo;
- c) de trabalhos forçados;
- d) de banimento;
- e) cruéis.

**Estabelecimentos para cumprimento de pena:**

XLVIII - a pena será cumprida em estabelecimentos distintos, de acordo com a natureza do delito, a idade e o sexo do apenado;

**Respeito à Integridade Física e Moral dos Presos:**

XLIX - é assegurado aos presos o respeito à integridade física e moral;

**Direito de permanência e amamentação dos filhos pela presidiária mulher:**

L - às presidiárias serão asseguradas condições para que possam permanecer com seus filhos durante o período de amamentação;

**Extradicação:**

LI - nenhum brasileiro será extraditado, salvo o naturalizado, em caso de crime comum, praticado antes da naturalização, ou de comprovado envolvimento em tráfico ilícito de entorpecentes e drogas afins, na forma da lei;

LII - não será concedida extradição de estrangeiro por crime político ou de opinião;

**Direito ao julgamento pela autoridade competente**

LIII - ninguém será processado nem sentenciado senão pela autoridade competente;

**CONCEITO, IMPORTÂNCIA E DIVISÕES. CORPO DE DELITO, PERÍCIA E PERITOS**

É o estudo e a aplicação dos conhecimentos científicos da Medicina para o esclarecimento de inúmeros fatos de interesse jurídico; é a ciência de aplicação dos conhecimentos médico-biológicos aos interesses do Direito constituído, do Direito constituindo e à fiscalização do exercício médico-profissional.

A ampla abrangência do seu campo de ação e íntimo relacionamento entre o pensamento biológico e o pensamento jurídico explicam por que até o momento não se definiu, com precisão, a Medicina Legal. Assim os autores têm, ao longo dos anos, intentado inúmeras definições dentre as quais se destacam:

“É a arte de fazer relatórios em juízo”. (Ambrósio Paré)

“É a aplicação de conhecimentos médicos aos problemas judiciais”. (Nério Rojas)

“É a ciência do médico aplicada aos fins da ciência do Direito”. (Buchner) “É a arte de pôr os conceitos médicos ao serviço da administração da justiça”. (Lacassagne)

“É o estudo do homem são ou doente, vivo ou morto, somente naquilo que possa formar assunto de questões forense”. (De Crecchio)

“É a disciplina que utiliza a totalidade das ciências médicas para dar respostas às questões jurídicas”. (Bonnet)

“É a aplicação dos conhecimentos médico - biológicos na elaboração e execução das leis que deles carecem”. (F. Favero)

“É a medicina a serviço das ciências jurídicas e sociais”. (Genival V. de França)

“É o conjunto de conhecimentos médicos e para médicos destinados a servir ao direito, cooperando na elaboração, auxiliando na interpretação e colaborando na execução dos dispositivos legais, no seu campo de ação de medicina aplicada”. (Hélio Gomes)

Trata-se de uma especialidade que, utilizando-se os conhecimentos técnico-científicos das ciências que subsidiam a medicina, tais como: a Biologia, Química, Física... Presta esclarecimentos à atuação da Justiça.

“É o conjunto de conhecimentos médicos destinados a servir o Direito, cooperando na elaboração, auxiliando na interpretação e elaborando na execução dos dispositivos legais” Hélio Gomes.

**Fundamentos.**

- No direito brasileiro: CP, artigo 1º: “Não há crime sem lei anterior que o defina. Não há pena sem prévia cominação legal”.

Crime: Infração penal a que a lei comina com pena de reclusão ou detenção.

O Código de Processo Penal em seu artigo 386 caput: “O juiz absolverá o réu (...) se, parágrafo II: “não haver prova da existência do fato” (...).

*Prova:* é o conjunto de meios regulares e admissíveis empregados para demonstrar a verdade ou falsidade de um fato conhecido ou controvertido;

*Prova penal:* no processo penal, apura o fato delituoso e, sua autoria, para exata aplicação da Lei (“sentiu iuris”);

O ônus da prova caberá a quem fizer a alegação do fato;

*Prova objetiva:* (prova pericial) é aquela que advém do exame técnico-científico dos elementos materiais remanescentes da infração penal;

*Prova testemunhal:* ou subjetiva. Trata-se da prova descrita/narrada por outrem;

*Prova ilícita:* inadmissível no processo.

*Vestígio:* é tudo aquilo que pode ser encontrado no local do crime ou no cadáver;

*Indício:* é todo vestígio relacionado diretamente com o evento;

*Corpo de delito:* é o conjunto de vestígios materiais deixados pelo crime;

*Exame de corpo de delito:* é o exame pericial, com a finalidade de se materializar o crime. Encontra-se regulado pelo CPP.

**A Medicina Legal atua:**

- *Sobre o vivo:* com a finalidade de determinar a idade, diagnosticar doença ou deficiência mental, loucura, doença venérea, lesão corporal, personalidades psicopáticas, conjunção carnal, doenças profissionais, acidentes de trabalho...

- *Sobre o morto:* diagnostica a realidade da morte, determina a causa jurídica da morte, data da morte, diferencia lesões intravital e post-mortem, examina toxicologicamente os fluídos e vísceras corporais, extração de projetis, exumação...

- *Exames sobre coisas:* (objetos) roupas, panos, instrumentos, manchados de substâncias (leite, sangue, urina, líquido amniótico, massa cerebral, saliva, pus blenorragico, colostro...)

- *Exame clínico médico-legal:* abrange o que é praticado no vivo e visa esclarecer os objetivos das perícias sobre pessoas;

- *Exame necroscópico:* exames realizados diretamente no cadáver;

- *Exame de exumação:* refere-se à hipótese de haver a necessidade de examinar o cadáver já enterrado;

- *Exames de laboratório:* pesquisas técnicas diversas (toxicológica, microscópica, bioquímica, citológica...).

**Divisão da Medicina Legal**

*Relações:* Serve mais a área Jurídica, do que à própria medicina uma vez que foi criada em prol das necessidades do Direito. Desta maneira, com as Ciências Jurídicas e Sociais relaciona-se, completando-se ambas sem nenhum embate.

Colabora com o Direito Penal, quando são realizados exames periciais avaliando lesões corporais; analisando a realidade ou não da ocorrência do infanticídio; examinando o cadáver interna e externamente em casos de homicídio; avaliando indícios e vestígios em casos de estupro; apresenta interesse na constatação da periculosidade do sentenciado e da imputabilidade plena, parcial ou nula do indiciado etc. Com o Direito Civil no que tange a problemas de paternidade, comoriência, impedimentos matrimoniais, gravidez, impotência .*lato sensu.*, concepção de defeito físico irremediável etc.

Com o Direito do Trabalho quando cuida das doenças profissionais, acidentes do trabalho, insalubridade e higiene. Quando trata de questões sobre a dissolubilidade do matrimônio, a proteção da infância e à maternidade se presta ao Direito Constitucional.

Com o Direito Processual Civil quando trata a concepção da interdição e da avaliação da capacidade civil e, Penal quando cuida da insanidade mental se estuda a psicologia da testemunha, da confissão e da acareação do acusado e da vítima.

O Direito Penitenciário também não permanece fora do campo de ação da Medicina Legal na medida em que trata da psicologia do detento, concessão de livramento condicional bem como da psicosexualidade nos presídios. É uma ciência social



vez que trata ainda dos diagnósticos e tratamentos de embriaguez, toxicofilias. Relaciona-se ainda com o Direito dos Desportos, Internacional Público, Internacional Privado, Direito Canônico e Direito Comercial.

Não raro uma perícia médico-legal, para a elucidação dos fatos ocorridos, necessita ainda dos préstimos da Química, Física, Biologia, Toxicologia, Balística, Dactiloscopia, Economia, Sociologia, Entomologia e Antropologia (FRANÇA, 2004, p. 02).

**Divisão Didática:** A Medicina Legal possui uma parte geral, onde se estuda a Jurisprudência Médica, ou a Deontologia Médica que ensina aos profissionais da área médica seus direitos e deveres. Tem também uma parte especial dividida nos seguintes capítulos:

- *Antropologia Forense ou Médico-legal:* É o estudo da identidade e identificação médico-legal e judiciária.

- *Traumatologia Forense ou Médico-legal:* Capítulo extenso e denso que estuda as lesões corporais e os agentes lesivos.

- *Tanatologia Forense ou Médico-legal:* Estuda a morte e o morto. Conceito, momento, realidade e causa da morte. Tipos de morte. Sinais de morte. Destino legal do cadáver, direito sobre o cadáver etc.

- *Asfisiologia Forense ou Médico-legal:* Trata das asfixias de origem violenta. As asfixias mecânicas como enforcamento, estrangulamento, esganadura, afogamento, soterramento, sufocação direta e indireta e as asfixias por gases irrespiráveis.

- *Toxicologia Forense ou Médico-legal:* Analisa os cáusticos e os venenos.

- *Sexologia Forense ou Médico-legal:* É um capítulo social e cultural. É informativo e analisa a sexualidade sob o ponto de vista normal, patológico e criminoso.

- *Psicologia Forense ou Médico-legal:* Estuda as causas que podem deformar um psiquismo normal, bem como, a capacidade de entendimento da testemunha, da confissão, do delinqüente e da vítima.

- *Psiquiatria Forense ou Médico-legal:* Neste capítulo a análise é mais profunda, pois trata dos transtornos mentais e da conduta, da capacidade civil e da responsabilidade penal. **Criminalística:** Estuda a dinâmica do crime, analisando seus indícios e vestígios materiais.

- *Criminologia:* Preocupa-se com o criminoso, com a vítima e com o ambiente. Estuda a criminogênese.

- *Infortunística:* Estuda os acidentes e doenças do trabalho, doenças profissionais, higiene e insalubridade laborativas. Devendo sempre lembrar-se da necessidade do exame pericial do local do trabalho para que se estabeleça um nexo de causalidade entre acidente ou doença e o trabalho.

- *Genética Forense ou Médico-legal:* Especifica as questões ligadas à herança e ao vínculo genético da paternidade e maternidade.

- *Vitimologia:* Analisa a vítima como elemento participativo na ocorrência do delito.

- *Policiologia Científica:* Considera os métodos científicos-médico-legais usados pela polícia na investigação e elucidação dos crimes.

### **Importância da Medicina Legal**

O Direito é uma ciência humana, desta forma mister se faz que os profissionais da área tenham um bom conhecimento do que é o ser humano em sua totalidade. Para tanto não é preciso possuir conhecimentos como um profissional de biomédica, no entanto, o mínimo para essa compreensão é necessário, sendo a Medicina Legal um suporte para essa finalidade. A evolução

tecnológica e das áreas do conhecimento humano, fizeram com que o exercício do direito moderno dependa cada vez mais da contribuição desta ciência e, os operadores da área jurídica não têm como desprezar os conhecimentos técnicos de peritos preparados para dar o respaldo científico aos trabalhos forenses, pois somente assim é viável chegar-se o mais próximo possível da verdade dos fatos. No entanto, ela não vem recebendo a merecida atenção por parte dos profissionais do campo para o qual é destinada. Muitas vezes é preciso distinguir o certo do que está duvidoso, explicar de maneira clara todos os indícios relacionados ao ocorrido, não sendo omitidas particularidades, para que haja uma conclusão correta. Nem sempre tem valor para a medicina convencional algo, que para a Medicina Legal apresenta extraordinária importância.

O juiz, não pode prescindir desta ciência auxiliar do direito, para ter condições de avaliar e sopesar a verdade, analisando os documentos resultantes das perícias, adquirindo uma consciência técnica dos fatos que envolvem o problema jurídico. Para a maioria dos autores, a mais importante missão do exame pericial é orientar e iluminar a consciência do magistrado. Erros periciais podem ocorrer, mas conhecendo a Medicina Legal o aplicador da lei terá novos elementos de convicção ao apreciar a prova, podendo analisar melhor as informações técnicas, prolatando sentenças, livres de relatórios viciados. Para França (2004, p.04-05), a necessidade de dar cumprimento às exigências penais, corroboram com a necessidade de conhecimento da Medicina Legal,

*o juiz não deve apenas examinar o criminoso. Deve também verificar as condições que o motivaram e os mecanismos da execução. Assim, deve ser analisada a gravidade do crime, os motivos, circunstâncias e a intensidade do dolo ou culpa. A qualidade e quantidade do dano.*

*Deve ele ter um conhecimento humanístico e jurídico, uma sensibilidade na apreciação quantitativa e qualitativa da prova (Idem, ibidem.).*

O advogado, no exercício da profissão, também precisa, e muito, destes conhecimentos médico-legais, sendo um crítico da prova, não aceitando como absolutos certos resultados, somente pelo simples fato de constituírem avanços recentes da ciência ou da tecnologia. Deve saber pedir aos peritos e por outro lado precisa saber interpretar, e requisitar, em relação aos casos em estudo. O pedido formulado deve estar dentro das possibilidades da ciência e técnica médico-legal.

O promotor de justiça tendo o ônus da prova, justificando-a e explicando-a, necessita mais do que ninguém dos conhecimentos médico-legais, para uma correta interpretação de todos os laudos envolvidos nos casos a serem julgados.

Trata-se de uma contribuição de alta valia e é a soma de todas as especialidades médicas, cada uma colaborando à sua maneira para que a ordem seja restaurada. Por tudo o que vimos a Medicina Legal em seu estudo e aplicação, coopera na execução de leis já existentes, interpretando os textos legais com significado médico, bem como ajuda elaborar novas normas relacionadas com a medicina. É uma ciência ímpar em seus aspectos usuais, pois une o conhecimento biológico, cuidadoso e artesanal a técnicas laboratoriais avançadas, com a finalidade de dar à Justiça elementos de convicção, para a solução das variadas questões dos ramos do conhecimento humano. A perícia hoje não é igual à de ontem, nem será igual à de amanhã. O papel de árbitro e perito, levando à decisões e sanando as dúvidas na sociedade e na justiça é que dão à Medicina Legal extensão e dela se espera pronunciamentos claros, comprovados e inegá-

veis. Qualquer um que opere na área do direito, precisa reunir condições para ler, interpretar e saber rejeitar um documento falho, incompleto ou que não traduza, com clareza e confiança a realidade do espetáculo. Tudo tem que estar fiel. Num único processo, não raro, há mais de um laudo, em mais de uma área e todas as dificuldades periciais surgem no dia-a-dia, caso a caso exigindo do advogado das partes, promotor público, delegado de polícia e da justiça atenção para que não fiquem perguntas sem respostas. Considerando seu extenso campo de ação, é claro que seria pretensão tentar esgotar o estudo acerca dessa matéria apaixonante que nos assusta inicialmente, mas que depois nos abre uma longa cortina do tempo, demonstrando que está inextricavelmente ligada com a própria história da humanidade.<sup>1</sup>

### Corpo de Delito

Corpo de delito são os elementos imperceptíveis da infração penal, isto é, são os vestígios deixados pelo ilícito penal, os elementos através dos quais podem ser verificados a ocorrência de um crime.

Assim, o exame de corpo de delito é aquele realizado sobre tais vestígios, visando comprovar a ocorrência de um crime.

É a maneira pela qual se comprova a materialidade do delito praticado.

Dois são as espécies de exame de corpo de delito: direto e indireto.

a) **Exame de corpo de delito direto** é aquele realizado pelo perito em contato direto e imediato com os vestígios do crime.

b) **Exame de corpo de delito indireto** é aquele realizado através da análise de outros elementos que não propriamente os vestígios deixados pela prática criminosa.

Para efeitos de realização do exame de corpo de delito, as infrações penais subdividem-se em infrações penais que deixam vestígios materiais ou infrações penais intranseúntes, e infrações penais que não deixam vestígios, também chamadas de infrações penais transeúntes.

Note-se que por força do artigo 158 do CPP, quando tratar-se de infrações penais intranseúntes a realização de exame de corpo de delito será necessária.

Questão controversa surge com relação ao que vem a ser que o exame de corpo de delito indireto, tendo vista o disposto no artigo 167 do CPP. Com efeito, o referido dispositivo legal dispõe que não sendo possível o exame de corpo de delito, por haver desaparecido os vestígios, a prova testemunhal poderá suprir-lhes a falta.

Fernando da Costa Tourinho Filho, ao lado de Espínola Filho, entende que referido artigo não exige nenhuma formalidade para a constituição do exame de corpo de delito indireto, sendo o simples testemunho de que presenciou o crime ou viu seus vestígios suficiente para suprir o exame direto.

Já para Guilherme de Souza Nucci e Hélio Tornaghi, uma coisa não se confunde com a outra, sendo que o testemunho é a prova pela qual os peritos deverão realizar o exame, apresentando suas conclusões.

Exames periciais – dispõe o artigo 159 do CPP, com a nova redação que lhe foi dada pela lei 11.690/2008, que os exames periciais devem ser realizados por um perito oficial, o qual deve portar diploma de curso superior.

A finalidade da perícia é auxiliar o julgador em questões situadas fora de sua área de conhecimento profissional, é o juízo de valorização exercido por um especialista, o perito.

<sup>1</sup> Fonte: [www.mackenzie.br](http://www.mackenzie.br) – Por Irene Batista Muakad

### Perito

É o auxiliar da justiça, cuja função é fornecer ao juiz dados instrutórios, de ordem técnica, realizando a verificação e a formação do exame do corpo de delito.

São profissionais com conhecimentos técnico-científicos em áreas do saber humano, os quais fornecem informações técnicas sobre determinado assunto em um caso concreto e procedem a exames em pessoas ou coisas.

Os peritos atuam na fase de inquérito policial ou processo judicial, sendo considerados auxiliares da Justiça.

A Lei 12.030/2009 considera peritos de natureza criminal os médico-legistas, peritos odontologistas e peritos criminais, sendo importante frisar que, embora sejam requisitados pelo Delegado de Polícia ou pelo Juiz para procederem a determinados exames, as autoridades requisitantes não possuem ingerência sobre a elaboração do laudo, sendo garantida a autonomia técnica, científica e funcional dos peritos.

Os peritos podem ser oficiais ou não oficiais, conforme exposto abaixo:

a) **Perito Oficial** – É o profissional concursado e de carreira que exerce função pública. É um servidor público.

b) **Perito Não Oficial / nomeado (ad hoc)** – É o profissional portador de diploma superior, designado pelo Delegado de Polícia ou Juiz para realização de perícia, os quais prestam compromisso para desempenhar o encargo.

### ATENÇÃO:

Para a realização da perícia por perito não oficial, será exigido legalmente a participação de 2 (dois) peritos idôneos, portadores de diploma de curso superior preferencialmente na área específica, os quais prestarão o compromisso com a verdade. (art. 159, §1º, do Código de Processo Penal)

**Art. 159. O exame de corpo de delito e outras perícias serão realizados por perito oficial, portador de diploma de curso superior.**

§1º Na falta de perito oficial, o exame será realizado por 2 (duas) pessoas idôneas, portadoras de diploma de curso superior preferencialmente na área específica, dentre as que tiverem habilitação técnica relacionada com a natureza do exame.

Os peritos estão suscetíveis a responsabilização civil e administrativa, quando por dolo ou culpa, cometerem um ato ilícito que ocasione danos a terceiros, nos termos do artigo 158, do Código de Processo Penal e art. 186, do Código Civil, respectivamente. Vejamos:

CPC – Art. 158. O perito que, por dolo ou culpa, prestar informações inverídicas responderá pelos prejuízos que causar à parte e ficará inabilitado para atuar em outras perícias no prazo de 2 (dois) a 5 (cinco) anos, independentemente das demais sanções previstas em lei, devendo o juiz comunicar o fato ao respectivo órgão de classe para adoção das medidas que entender cabíveis.

CC – Art. 186. Aquele que, por ação ou omissão voluntária, negligência ou imprudência, violar direito e causar dano a outrem, ainda que exclusivamente moral, comete ato ilícito.

Os peritos também estarão suscetíveis a responsabilização penal em virtude dos seus atos praticados, nos termos da legislação penal em vigor. Vejamos os principais crimes relacionados à atuação dos peritos, tipificado no Código Penal:

### Violação do segredo profissional

CP – Art. 154 – Revelar alguém, sem justa causa, segredo, de que tem ciência em razão de função, ministério, ofício ou profissão, e cuja revelação possa produzir dano a outrem:

**NOÇÕES DE ORGANIZAÇÃO ADMINISTRATIVA. CENTRALIZAÇÃO, DESCENTRALIZAÇÃO, CONCENTRAÇÃO E DESCONCENTRAÇÃO. ADMINISTRAÇÃO DIRETA E INDIRETA. AUTARQUIAS, FUNDAÇÕES, EMPRESAS PÚBLICAS E SOCIEDADES DE ECONOMIA MISTA**

**NOÇÕES GERAIS**

Para que a Administração Pública possa executar suas atividades administrativas de forma eficiente com o objetivo de atender os interesses coletivos é necessária a implementação de técnicas organizacionais que permitam aos administradores públicos decidirem, respeitados os meios legais, a forma adequada de repartição de competências internas e escalonamento de pessoas para melhor atender os assuntos relativos ao interesse público.

Celso Antonio Bandeira de Mello, em sua obra *Curso de Direito Administrativo* assim afirma: “...o Estado como outras pessoas de Direito Público que crie, pelos múltiplos cometimentos que lhe assistem, têm de repartir, no interior deles mesmos, os encargos de sua alçada entre diferentes unidades, representativas, cada qual, de uma parcela de atribuições para decidir os assuntos que lhe são afetos...”

A **Organização Administrativa** é a parte do Direito Administrativo que normatiza os órgãos e pessoas jurídicas que a compõem, além da estrutura interna da Administração Pública.

Em âmbito federal, o assunto vem disposto no Decreto-Lei n. 200/67 que “dispõe sobre a organização da Administração Pública Federal e estabelece diretrizes para a Reforma Administrativa”.

O certo é que, durante o exercício de suas atribuições, o Estado pode desenvolver as atividades administrativas que lhe compete por sua própria estrutura ou então prestá-la por meio de outros sujeitos.

A Organização Administrativa estabelece as normas justamente para regular a prestação dos encargos administrativos do Estado bem como a forma de execução dessas atividades, utilizando-se de técnicas administrativas previstas em lei.

**ADMINISTRAÇÃO DIRETA E INDIRETA**

Em âmbito federal o Decreto-Lei 200/67 regula a estrutura administrativa dividindo, para tanto, em Administração Direta e Administração Indireta.

**Administração Direta**

A Administração Pública Direta é o conjunto de órgãos públicos vinculados diretamente ao chefe da esfera governamental que a integram.

**DECRETO-LEI 200/67**

Art. 4º A Administração Federal compreende:

I - A Administração Direta, que se constitui dos serviços integridados na estrutura administrativa da Presidência da República e dos Ministérios.

Por característica não possuem personalidade jurídica própria, patrimônio e autonomia administrativa e cujas despesas são realizadas diretamente por meio do orçamento da referida esfera.

Assim, é responsável pela gestão dos serviços públicos executados pelas pessoas políticas por meio de um conjunto de órgãos que estão integrados na sua estrutura.

Outra característica marcante da Administração Direta é que não possuem personalidade jurídica, pois não podem contrair direitos e assumir obrigações, haja vista que estes pertencem a pessoa política (União, Estado, Distrito Federal e Municípios).

A Administração direta não possui capacidade postulatória, ou seja, não pode ingressar como autor ou réu em relação processual. Exemplo: Servidor público estadual lotado na Secretaria da Fazenda que pretende interpor ação judicial pugnando o recebimento de alguma vantagem pecuniária. Ele não irá propor a demanda em face da Secretaria, mas sim em desfavor do Estado que é a pessoa política dotada de personalidade jurídica com capacidade postulatória para compor a demanda judicial.

**Administração Indireta**

São integrantes da Administração indireta as fundações, as autarquias, as empresas públicas e as sociedades de economia mista.

**DECRETO-LEI 200/67**

Art. 4º A Administração Federal compreende:

[...]

II - A Administração Indireta, que compreende as seguintes categorias de entidades, dotadas de personalidade jurídica própria:

- a) Autarquias;
- b) Empresas Públicas;
- c) Sociedades de Economia Mista.
- d) fundações públicas.

Parágrafo único. As entidades compreendidas na Administração Indireta vinculam-se ao Ministério em cuja área de competência estiver enquadrada sua principal atividade.

Essas quatro pessoas ou entidades administrativas são criadas para a execução de atividades de forma descentralizada, seja para a prestação de serviços públicos ou para a exploração de atividades econômicas, com o objetivo de aumentar o grau de especialidade e eficiência da prestação do serviço público. Têm característica de autonomia na parte administrativa e financeira

O Poder Público só poderá explorar atividade econômica a título de exceção em duas situações previstas na CF/88, no seu art. 173:

- Para fazer frente à uma situação de relevante interesse coletivo;
- Para fazer frente à uma situação de segurança nacional.

O Poder Público não tem a obrigação de gerar lucro quando explora atividade econômica. Quando estiver atuando na atividade econômica, entretanto, estará concorrendo em grau de igualdade com os particulares, estando sob o regime do art. 170 da CF/88, inclusive quanto à livre concorrência.

**DESCONCENTRAÇÃO E DESCENTRALIZAÇÃO**

No decorrer das atividades estatais, a Administração Pública pode executar suas ações por meios próprios, utilizando-se da estrutura administrativa do Estado de forma *centralizada*, ou então transferir o exercício de certos encargos a outras *pessoas*, como entidades concebidas para este fim de maneira *descentralizada*.



Assim, como técnica administrativa de organização da execução das atividades administrativas, o exercício do serviço público poderá ser por:

**Centralização:** Quando a execução do serviço estiver sendo feita pela Administração direta do Estado, ou seja, utilizando-se do conjunto orgânico estatal para atingir as demandas da sociedade. (ex.: Secretarias, Ministérios, departamentos etc.).

Dessa forma, o ente federativo será tanto o titular como o prestador do serviço público, o próprio estado é quem centraliza a execução da atividade.

**Descentralização:** Quando estiver sendo feita por terceiros que não se confundem com a Administração direta do Estado. Esses terceiros poderão estar dentro ou fora da Administração Pública (são sujeitos de direito distinto e autônomo).

Se os sujeitos que executarão a atividade estatal estiverem vinculadas a estrutura centra da Administração Pública, poderão ser autarquias, fundações, empresas públicas e sociedades de economia mista (Administração indireta do Estado). Se estiverem fora da Administração, serão particulares e poderão ser concessionários, permissionários ou autorizados.

Assim, descentralizar é repassar a execução de das atividades administrativas de uma pessoa para outra, *não havendo hierarquia*. Pode-se concluir que é a forma de atuação indireta do Estado por meio de sujeitos distintos da figura estatal

**Desconcentração:** Mera técnica administrativa que o Estado utiliza para a *distribuição interna de competências* ou encargos de sua alçada, para decidir de forma desconcentrada os assuntos que lhe são competentes, dada a multiplicidade de demandas e interesses coletivos.

Ocorre desconcentração administrativa quando uma pessoa política ou uma entidade da administração indireta distribui competências no âmbito de sua própria estrutura a fim de tornar mais ágil e eficiente a prestação dos serviços.

Desconcentração envolve, obrigatoriamente, uma só pessoa jurídica, pois ocorre no âmbito da mesma entidade administrativa.

Surge relação de hierarquia de *subordinação* entre os órgãos dela resultantes. No âmbito das entidades desconcentradas temos controle hierárquico, o qual compreende os poderes de comando, fiscalização, revisão, punição, solução de conflitos de competência, delegação e avocação.

#### **Diferença entre Descentralização e Desconcentração**

As duas figuras técnicas de organização administrativa do Estado não podem ser confundidas tendo em vista que possuem conceitos completamente distintos.

A *Descentralização* pressupõe, por sua natureza, a existência de pessoas jurídicas diversas sendo:

- a) o ente público que originariamente tem a titularidade sobre a execução de certa atividade, e;
- b) pessoas/entidades administrativas ou particulares as quais foi atribuído o desempenho da atividade em questão.

Importante ressaltar que dessa relação de descentralização não há que se falar em vínculo hierárquico entre a Administração Central e a pessoa descentralizada, mantendo, no entanto, o controle sobre a execução das atividades que estão sendo desempenhadas.

Por sua vez, a desconcentração está sempre referida a uma única pessoa, pois a distribuição de competência se dará internamente, mantendo a particularidade da hierarquia.

## **CRIAÇÃO, EXTINÇÃO E CAPACIDADE PROCESSUAL DOS ÓRGÃOS PÚBLICOS**

### **Conceito:**

Órgãos Públicos, de acordo com a definição do jurista administrativo Celso Antônio Bandeira de Mello *“são unidade abstratas que sintetizam os vários círculos de atribuição do Estado.”*

Por serem caracterizados pela abstração, não tem nem vontade e nem ação próprias, sendo os **órgão públicos** não passando de mera repartição de atribuições, assim entendidos como uma unidade que congrega atribuições exercidas por seres que o integram com o objetivo de expressar a vontade do Estado.

Desta forma, para que sejam empoderados de dinamismo e ação os órgãos públicos necessitam da atuação de seres físicos, sujeitos que ocupam espaço de competência no interior dos órgãos para declararem a vontade estatal, denominados agentes públicos.

### **Criação e extinção**

A criação e a extinção dos órgãos públicos ocorre por meio de lei, conforme se extrai da leitura conjugada dos arts. 48, XI, e 84, VI, a, da Constituição Federal, com alteração pela EC n.º 32/2001.6

Em regra, a iniciativa para o projeto de lei de criação dos órgãos públicos é do Chefe do Executivo, na forma do art. 61, § 1.º, II da Constituição Federal.

*“Art. 61. A iniciativa das leis complementares e ordinárias cabe a qualquer membro ou Comissão da Câmara dos Deputados, do Senado Federal ou do Congresso Nacional, ao Presidente da República, ao Supremo Tribunal Federal, aos Tribunais Superiores, ao Procurador-Geral da República e aos cidadãos, na forma e nos casos previstos nesta Constituição.*

§ 1º São de iniciativa privativa do Presidente da República as leis que:

[...]

II - disponham sobre:

[...]

e) *criação e extinção de Ministérios e órgãos da administração pública, observado o disposto no art. 84, VI;*

Entretanto, em alguns casos, a iniciativa legislativa é atribuída, pelo texto constitucional, a outros agentes públicos, como ocorre, por exemplo, em relação aos órgãos do Poder Judiciário (art. 96, II, c e d, da Constituição Federal) e do Ministério Público (127, § 2.º), cuja iniciativa pertence aos representantes daquelas instituições.

Trata-se do princípio da *reserva legal* aplicável às técnicas de organização administrativa (desconcentração para órgãos públicos e descentralização para pessoas físicas ou jurídicas).

Atualmente, no entanto, não é exigida lei para tratar da organização e do funcionamento dos órgãos públicos, já que tal matéria pode ser estabelecida por meio de decreto do Chefe do Executivo.

De forma excepcional, a criação de órgãos públicos poderá ser instrumentalizada por ato administrativo, tal como ocorre na instituição de órgãos no Poder Legislativo, na forma dos arts. 51, IV, e 52, XIII, da Constituição Federal.

Neste contexto, vemos que os órgãos são centros de competência instituídos para praticar atos e implementar políticas por intermédio de seus agentes, cuja conduta é imputada à pessoa jurídica. Esse é o conceito administrativo de órgão. É sempre um centro de competência, que decorre de um processo de desconcentração dentro da Administração Pública.

### Capacidade Processual dos Órgãos Públicos

Como visto, **órgão público** pode ser definido como uma unidade que congrega atribuições exercidas pelos agentes públicos que o integram com o objetivo de expressar a vontade do Estado.

Na realidade, o órgão não se confunde com a pessoa jurídica, embora seja uma de suas partes integrantes; a pessoa jurídica é o todo, enquanto os órgãos são parcelas integrantes do todo.

O órgão também não se confunde com a pessoa física, o agente público, porque congrega funções que este vai exercer. Conforme estabelece o artigo 1º, § 2º, inciso I, da Lei nº 9.784/99, que disciplina o processo administrativo no âmbito da Administração Pública Federal, órgão é *“a unidade de atuação integrante da estrutura da Administração direta e da estrutura da Administração indireta”*. Isto equivale a dizer que o **órgão não tem personalidade jurídica própria**, já que integra a estrutura da Administração Direta, ao contrário da entidade, que constitui *“unidade de atuação dotada de personalidade jurídica”* (inciso II do mesmo dispositivo); é o caso das entidades da Administração Indireta (autarquias, fundações, empresas públicas e sociedades de economia mista).

Nas palavras de Celso Antônio Bandeira de Mello, os órgãos: *“nada mais significam que círculos de atribuições, os feixes individuais de poderes funcionais repartidos no interior da personalidade estatal e expressados através dos agentes neles providos”*.

Embora os órgãos não tenham personalidade jurídica, **eles podem ser dotados de capacidade processual**. A doutrina e a jurisprudência têm reconhecido essa capacidade a determinados órgãos públicos, para defesa de suas prerrogativas.

Nas palavras de Hely Lopes Meirelles, *“embora despersonalizados, os órgãos mantêm relações funcionais entre si e com terceiros, das quais resultam efeitos jurídicos internos e externos, na forma legal ou regulamentar. E, a despeito de não terem personalidade jurídica, os órgãos podem ter prerrogativas funcionais próprias que, quando infringidas por outro órgão, admitem defesa até mesmo por mandado de segurança”*.

Por sua vez, José dos Santos Carvalho Filho, depois de lembrar que a regra geral é a de que o órgão não pode ter capacidade processual, acrescenta que *“de algum tempo para cá, todavia, tem evoluído a ideia de conferir capacidade a órgãos públicos para certos tipos de litígio. Um desses casos é o da impetração de mandado de segurança por órgãos públicos de natureza constitucional, quando se trata da defesa de sua competência, violada por ato de outro órgão”*. Admitindo a possibilidade do órgão figurar como parte processual.

Desta feita é inafastável a conclusão de que órgãos públicos possuem personalidade judiciária. Mais do que isso, é lícito dizer que os órgãos possuem capacidade processual (isto é, legitimidade para estar em juízo), inclusive mediante procuradoria própria,

Ainda por meio de construção jurisprudencial, acompanhando a evolução jurídica neste aspecto tem reconhecido capacidade processual a órgãos públicos, como Câmaras Municipais, Assembleias Legislativas, Tribunal de Contas. Mas a competência é reconhecida apenas para defesa das prerrogativas do órgão e não para atuação em nome da pessoa jurídica em que se integram.

## PESSOAS ADMINISTRATIVAS

### Pessoas Políticas

#### Autarquias

As autarquias são pessoas jurídicas de direito público criadas por lei para a prestação de serviços públicos e executar as atividades típicas da Administração Pública, contando com capital exclusivamente público.

O Decreto-lei 200/67 assim conceitua as *autarquias*:

*Art. 5º Para os fins desta lei, considera-se:*

*I - Autarquia - o serviço autônomo, criado por lei, com personalidade jurídica, patrimônio e receita próprios, para executar atividades típicas da Administração Pública, que requeiram, para seu melhor funcionamento, gestão administrativa e financeira descentralizada.*

As autarquias são regidas integralmente por regras de direito público, podendo, tão-somente, serem prestadoras de serviços e contando **com capital oriundo da Administração Direta** (ex.: INCRA, INSS, DNER, Banco Central etc.).

*Características:* Temos como principais características das autarquias:

- Criação por lei: é exigência que vem desde o Decreto-lei nº 6 016/43, repetindo-se no Decreto-lei nº 200/67 e no artigo 37, XIX, da Constituição;

- Personalidade jurídica pública: ela é titular de direitos e obrigações próprios, distintos daqueles pertencentes ao ente que a instituiu: sendo pública, submete-se a regime jurídico de direito público, quanto à criação, extinção, poderes, prerrogativas, privilégios, sujeições;

- Capacidade de autoadministração: não tem poder de criar o próprio direito, mas apenas a capacidade de se auto administrar a respeito das matérias específicas que lhes foram destinadas pela pessoa pública política que lhes deu vida. A outorga de patrimônio próprio é necessária, sem a qual a capacidade de autoadministração não existiria.

Pode-se compreender que ela possui dirigentes e patrimônio próprios.

- Especialização dos fins ou atividades: coloca a autarquia entre as formas de descentralização administrativa por serviços ou funcional, distinguindo-a da descentralização territorial; o princípio da especialização impede de exercer atividades diversas daquelas para as quais foram instituídas; e

- Sujeição a controle ou tutela: é indispensável para que a autarquia não se desvie de seus fins institucionais.

- Liberdade Financeira: as autarquias possuem verbas próprias (surgem como resultado dos serviços que presta) e verbas orçamentárias (são aquelas decorrentes do orçamento). Terão liberdade para manejar as verbas que recebem como acharem conveniente, dentro dos limites da lei que as criou.

- Liberdade Administrativa: as autarquias têm liberdade para desenvolver os seus serviços como acharem mais conveniente (comprar material, contratar pessoal etc.), dentro dos limites da lei que as criou.

*Patrimônio:* as autarquias são constituídas por bens públicos, conforme dispõe o artigo 98, Código Civil e têm as seguintes características:

- São alienáveis
- impenhoráveis;
- imprescritíveis
- não oneráveis.

**DIREITOS E GARANTIAS FUNDAMENTAIS: DIREITOS E DEVERES INDIVIDUAIS E COLETIVOS; DIREITO À VIDA, À LIBERDADE, À IGUALDADE, À SEGURANÇA E À PROPRIEDADE; DIREITOS SOCIAIS; NACIONALIDADE; CIDADANIA E DIREITOS POLÍTICOS; PARTIDOS POLÍTICOS; GARANTIAS CONSTITUCIONAIS INDIVIDUAIS; GARANTIAS DOS DIREITOS COLETIVOS, SOCIAIS E POLÍTICOS**

**Distinção entre Direitos e Garantias Fundamentais**

Pode-se dizer que os direitos fundamentais são os bens jurídicos em si mesmos considerados, de cunho declaratório, narrados no texto constitucional. Por sua vez, as garantias fundamentais são estabelecidas na mesma Constituição Federal como instrumento de proteção dos direitos fundamentais e, como tais, de cunho assecuratório.

**Evolução dos Direitos e Garantias Fundamentais**

**Direitos Fundamentais de Primeira Geração**

Possuem as seguintes características:

- a) surgiram no final do século XVIII, no contexto da Revolução Francesa, fase inaugural do constitucionalismo moderno, e dominaram todo o século XIX;
- b) ganharam relevo no contexto do Estado Liberal, em oposição ao Estado Absoluto;
- c) estão ligados ao ideal de liberdade;
- d) são direitos negativos, que exigem uma abstenção do Estado em favor das liberdades públicas;
- e) possuíam como destinatários os súditos como forma de proteção em face da ação opressora do Estado;
- f) são os direitos civis e políticos.

**Direitos Fundamentais de Segunda Geração**

Possuem as seguintes características:

- a) surgiram no início do século XX;
- b) apareceram no contexto do Estado Social, em oposição ao Estado Liberal;
- c) estão ligados ao ideal de igualdade;
- d) são direitos positivos, que passaram a exigir uma atuação positiva do Estado;
- e) correspondem aos direitos sociais, culturais e econômicos.

**Direitos Fundamentais de Terceira Geração**

Em um próximo momento histórico, foi despertada a preocupação com os bens jurídicos da coletividade, com os denominados interesses metaindividuais (difusos, coletivos e individuais homogêneos), nascendo os direitos fundamentais de terceira geração.

Direitos Metaindividuais		
	Natureza	Destinatários
Difusos	Indivisível	Indeterminados
Coletivos	Indivisível	Determináveis ligados por uma relação jurídica
Individuais Homogêneos	Divisível	Determinados ligados por uma situação fática

Os Direitos Fundamentais de Terceira Geração possuem as seguintes características:

- a) surgiram no século XX;
- b) estão ligados ao ideal de fraternidade (ou solidariedade), que deve nortear o convívio dos diferentes povos, em defesa dos bens da coletividade;
- c) são direitos positivos, a exigir do Estado e dos diferentes povos uma firme atuação no tocante à preservação dos bens de interesse coletivo;
- d) correspondem ao direito de preservação do meio ambiente, de autodeterminação dos povos, da paz, do progresso da humanidade, do patrimônio histórico e cultural, etc.

**Direitos Fundamentais de Quarta Geração**

Segundo Paulo Bonavides, a globalização política é o fator histórico que deu origem aos direitos fundamentais de quarta geração. Eles estão ligados à democracia, à informação e ao pluralismo. Também são transindividuais.

**Direitos Fundamentais de Quinta Geração**

Paulo Bonavides defende, ainda, que o direito à paz representaria o direito fundamental de quinta geração.

**Características dos Direitos e Garantias Fundamentais**

São características dos Direitos e Garantias Fundamentais:

- a) **Historicidade:** não nasceram de uma só vez, revelando sua índole evolutiva;
- b) **Universalidade:** destinam-se a todos os indivíduos, independentemente de características pessoais;
- c) **Relatividade:** não são absolutos, mas sim relativos;
- d) **Irrenunciabilidade:** não podem ser objeto de renúncia;
- e) **Inalienabilidade:** são indisponíveis e inalienáveis por não possuírem conteúdo econômico-patrimonial;
- f) **Imprescritibilidade:** são sempre exercíveis, não desaparecendo pelo decurso do tempo.

**Destinatários dos Direitos e Garantias Fundamentais**

Todas as pessoas físicas, sem exceção, jurídicas e estatais, são destinatárias dos direitos e garantias fundamentais, desde que compatíveis com a sua natureza.

**Eficácia Horizontal dos Direitos e Garantias Fundamentais**

Muito embora criados para regular as relações verticais, de subordinação, entre o Estado e seus súditos, passam a ser empregados nas relações provadas, horizontais, de coordenação, envolvendo pessoas físicas e jurídicas de Direito Privado.

**Natureza Relativa dos Direitos e Garantias Fundamentais**

Encontram limites nos demais direitos constitucionalmente consagrados, bem como são limitados pela intervenção legislativa ordinária, nos casos expressamente autorizados pela própria Constituição (princípio da reserva legal).

**Colisão entre os Direitos e Garantias Fundamentais**

O princípio da proporcionalidade sob o seu triplo aspecto (adequação, necessidade e proporcionalidade em sentido estrito) é a ferramenta apta a resolver choques entre os princípios esculpados na Carta Política, sopesando a incidência de cada um no caso concreto, preservando ao máximo os direitos e garantias fundamentais constitucionalmente consagrados.

**Os quatro status de Jellinek**

a) *status passivo ou subjectionis*: quando o indivíduo encontra-se em posição de subordinação aos poderes públicos, caracterizando-se como detentor de deveres para com o Estado;

b) *status negativo*: caracterizado por um espaço de liberdade de atuação dos indivíduos sem ingerências dos poderes públicos;

c) *status positivo ou status civitatis*: posição que coloca o indivíduo em situação de exigir do Estado que atue positivamente em seu favor;

d) *status ativo*: situação em que o indivíduo pode influir na formação da vontade estatal, correspondendo ao exercício dos direitos políticos, manifestados principalmente por meio do voto.

**Referências Bibliográficas:**

DUTRA, Luciano. *Direito Constitucional Essencial. Série Provas e Concursos. 2ª edição – Rio de Janeiro: Elsevier.*

Os individuais estão elencados no caput do Artigo 5º da CF. Vejamos:

**TÍTULO II  
DOS DIREITOS E GARANTIAS FUNDAMENTAIS**

**CAPÍTULO I  
DOS DIREITOS E DEVERES INDIVIDUAIS E COLETIVOS**

Art. 5º *Todos são iguais perante a lei, sem distinção de qualquer natureza, garantindo-se aos brasileiros e aos estrangeiros residentes no País a inviolabilidade do direito à vida, à liberdade, à igualdade, à segurança e à propriedade, nos termos seguintes: (...)*

**Direito à Vida**

O direito à vida deve ser observado por dois prismas: o direito de permanecer vivo e o direito de uma vida digna.

O direito de permanecer vivo pode ser observado, por exemplo, na vedação à pena de morte (salvo em caso de guerra declarada).

Já o direito à uma vida digna, garante as necessidades vitais básicas, proibindo qualquer tratamento desumano como a tortura, penas de caráter perpétuo, trabalhos forçados, cruéis, etc.

**Direito à Liberdade**

O direito à liberdade consiste na afirmação de que ninguém será obrigado a fazer ou deixar de fazer alguma coisa, senão em virtude de lei. Tal dispositivo representa a consagração da autonomia privada.

Trata-se a liberdade, de direito amplo, já que compreende, dentre outros, as liberdades: de opinião, de pensamento, de locomoção, de consciência, de crença, de reunião, de associação e de expressão.

**Direito à Igualdade**

A igualdade, princípio fundamental proclamado pela Constituição Federal e base do princípio republicano e da democracia, deve ser encarada sob duas óticas, a igualdade material e a igualdade formal.

A igualdade formal é a identidade de direitos e deveres concedidos aos membros da coletividade por meio da norma.

Por sua vez, a igualdade material tem por finalidade a busca da equiparação dos cidadãos sob todos os aspectos, inclusive o jurídico. É a consagração da máxima de Aristóteles, para quem o princípio da igualdade consistia em tratar igualmente os iguais e desigualmente os desiguais na medida em que eles se desiguam.

Sob o pálio da igualdade material, caberia ao Estado promover a igualdade de oportunidades por meio de políticas públicas e leis que, atentos às características dos grupos menos favorecidos, compensassem as desigualdades decorrentes do processo histórico da formação social.

**Direito à Privacidade**

Para o estudo do Direito Constitucional, a privacidade é gênero, do qual são espécies a intimidade, a honra, a vida privada e a imagem. De maneira que, os mesmos são invioláveis e a eles assegura-se o direito à indenização pelo dano moral ou material decorrente de sua violação.

**Direito à Honra**

O direito à honra almeja tutelar o conjunto de atributos pertinentes à reputação do cidadão sujeito de direitos, exatamente por tal motivo, são previstos no Código Penal.

**Direito de Propriedade**

É assegurado o direito de propriedade, contudo, com restrições, como por exemplo, de que se atenda à função social da propriedade. Também se enquadram como espécies de restrição do direito de propriedade, a requisição, a desapropriação, o confisco e o usucapião.

Do mesmo modo, é no direito de propriedade que se asseguram a inviolabilidade do domicílio, os direitos autorais (propriedade intelectual) e os direitos reativos à herança.

**Referências Bibliográficas:**

DUTRA, Luciano. *Direito Constitucional Essencial. Série Provas e Concursos. 2ª edição – Rio de Janeiro: Elsevier.*

Os direitos sociais estão previstos na CF nos artigos 6 a 11. Vejamos:

**CAPÍTULO II  
DOS DIREITOS SOCIAIS**

Art. 6º *São direitos sociais a educação, a saúde, a alimentação, o trabalho, a moradia, o transporte, o lazer, a segurança, a previdência social, a proteção à maternidade e à infância, a assistência aos desamparados, na forma desta Constituição. (Redação dada pela Emenda Constitucional nº 90, de 2015)*

Art. 7º *São direitos dos trabalhadores urbanos e rurais, além de outros que visem à melhoria de sua condição social:*

I - *relação de emprego protegida contra despedida arbitrária ou sem justa causa, nos termos de lei complementar, que preverá indenização compensatória, dentre outros direitos;*

II - *seguro-desemprego, em caso de desemprego involuntário;*

III - *fundo de garantia do tempo de serviço;*

IV - *salário mínimo, fixado em lei, nacionalmente unificado, capaz de atender a suas necessidades vitais básicas e às de sua família com moradia, alimentação, educação, saúde, lazer,*



vestuário, higiene, transporte e previdência social, com reajustes periódicos que lhe preservem o poder aquisitivo, sendo vedada sua vinculação para qualquer fim;

V - piso salarial proporcional à extensão e à complexidade do trabalho;

VI - irredutibilidade do salário, salvo o disposto em convenção ou acordo coletivo;

VII - garantia de salário, nunca inferior ao mínimo, para os que percebem remuneração variável;

VIII - décimo terceiro salário com base na remuneração integral ou no valor da aposentadoria;

IX - remuneração do trabalho noturno superior à do diurno;

X - proteção do salário na forma da lei, constituindo crime sua retenção dolosa;

XI - participação nos lucros, ou resultados, desvinculada da remuneração, e, excepcionalmente, participação na gestão da empresa, conforme definido em lei;

XII - salário-família pago em razão do dependente do trabalhador de baixa renda nos termos da lei;

XIII - duração do trabalho normal não superior a oito horas diárias e quarenta e quatro semanais, facultada a compensação de horários e a redução da jornada, mediante acordo ou convenção coletiva de trabalho;

XIV - jornada de seis horas para o trabalho realizado em turnos ininterruptos de revezamento, salvo negociação coletiva;

XV - repouso semanal remunerado, preferencialmente aos domingos;

XVI - remuneração do serviço extraordinário superior, no mínimo, em cinquenta por cento à do normal;

XVII - gozo de férias anuais remuneradas com, pelo menos, um terço a mais do que o salário normal;

XVIII - licença à gestante, sem prejuízo do emprego e do salário, com a duração de cento e vinte dias;

XIX - licença-paternidade, nos termos fixados em lei;

XX - proteção do mercado de trabalho da mulher, mediante incentivos específicos, nos termos da lei;

XXI - aviso prévio proporcional ao tempo de serviço, sendo no mínimo de trinta dias, nos termos da lei;

XXII - redução dos riscos inerentes ao trabalho, por meio de normas de saúde, higiene e segurança;

XXIII - adicional de remuneração para as atividades penosas, insalubres ou perigosas, na forma da lei;

XXIV - aposentadoria;

XXV - assistência gratuita aos filhos e dependentes desde o nascimento até 5 (cinco) anos de idade em creches e pré-escolas;

XXVI - reconhecimento das convenções e acordos coletivos de trabalho;

XXVII - proteção em face da automação, na forma da lei;

XXVIII - seguro contra acidentes de trabalho, a cargo do empregador, sem excluir a indenização a que este está obrigado, quando incorrer em dolo ou culpa;

XXIX - ação, quanto aos créditos resultantes das relações de trabalho, com prazo prescricional de cinco anos para os trabalhadores urbanos e rurais, até o limite de dois anos após a extinção do contrato de trabalho;

a) (Revogada).

b) (Revogada).

XXX - proibição de diferença de salários, de exercício de funções e de critério de admissão por motivo de sexo, idade, cor ou estado civil;

XXXI - proibição de qualquer discriminação no tocante a salário e critérios de admissão do trabalhador portador de deficiência;

XXXII - proibição de distinção entre trabalho manual, técnico e intelectual ou entre os profissionais respectivos;

XXXIII - proibição de trabalho noturno, perigoso ou insalubre a menores de dezoito e de qualquer trabalho a menores de dezesseis anos, salvo na condição de aprendiz, a partir de quatorze anos;

XXXIV - igualdade de direitos entre o trabalhador com vínculo empregatício permanente e o trabalhador avulso.

Parágrafo único. São assegurados à categoria dos trabalhadores domésticos os direitos previstos nos incisos IV, VI, VII, VIII, X, XIII, XV, XVI, XVII, XVIII, XIX, XXI, XXII, XXIV, XXVI, XXX, XXXI e XXXIII e, atendidas as condições estabelecidas em lei e observada a simplificação do cumprimento das obrigações tributárias, principais e acessórias, decorrentes da relação de trabalho e suas peculiaridades, os previstos nos incisos I, II, III, IX, XII, XXV e XXVIII, bem como a sua integração à previdência social.

Art. 8º É livre a associação profissional ou sindical, observado o seguinte:

I - a lei não poderá exigir autorização do Estado para a fundação de sindicato, ressalvado o registro no órgão competente, vedadas ao Poder Público a interferência e a intervenção na organização sindical;

II - é vedada a criação de mais de uma organização sindical, em qualquer grau, representativa de categoria profissional ou econômica, na mesma base territorial, que será definida pelos trabalhadores ou empregadores interessados, não podendo ser inferior à área de um Município;

III - ao sindicato cabe a defesa dos direitos e interesses coletivos ou individuais da categoria, inclusive em questões judiciais ou administrativas;

IV - a assembleia geral fixará a contribuição que, em se tratando de categoria profissional, será descontada em folha, para custeio do sistema confederativo da representação sindical respectiva, independentemente da contribuição prevista em lei;

V - ninguém será obrigado a filiar-se ou a manter-se filiado a sindicato;

VI - é obrigatória a participação dos sindicatos nas negociações coletivas de trabalho;

VII - o aposentado filiado tem direito a votar e ser votado nas organizações sindicais;

VIII - é vedada a dispensa do empregado sindicalizado a partir do registro da candidatura a cargo de direção ou representação sindical e, se eleito, ainda que suplente, até um ano após o final do mandato, salvo se cometer falta grave nos termos da lei.

Parágrafo único. As disposições deste artigo aplicam-se à organização de sindicatos rurais e de colônias de pescadores, atendidas as condições que a lei estabelecer.

Art. 9º É assegurado o direito de greve, competindo aos trabalhadores decidir sobre a oportunidade de exercê-lo e sobre os interesses que devam por meio dele defender.

§ 1º A lei definirá os serviços ou atividades essenciais e disporá sobre o atendimento das necessidades inadiáveis da comunidade.

§ 2º Os abusos cometidos sujeitam os responsáveis às penas da lei.

Art. 10. É assegurada a participação dos trabalhadores e empregadores nos colegiados dos órgãos públicos em que seus interesses profissionais ou previdenciários sejam objeto de discussão e deliberação.

Art. 11. Nas empresas de mais de duzentos empregados, é assegurada a eleição de um representante destes com a finalidade exclusiva de promover-lhes o entendimento direto com os empregadores.

**PRINCÍPIOS BÁSICOS. APLICAÇÃO DA LEI PENAL. A LEI PENAL NO TEMPO E NO ESPAÇO. TEMPO E LUGAR DO CRIME. TERRITORIALIDADE E EXTRATERRITORIALIDADE DA LEI PENAL**

**Lei Penal em Branco**

▪ Interpretação e Analogia

As normas penais em branco são normas que dependem do complemento de outra norma.

Norma Penal em branco Homogênea	Norma Penal em branco Heterogênea
A norma complementar possui o mesmo nível hierárquico da norma penal. Quando homovitelina, corresponde ao mesmo ramo do Direito, ex. Penal e Penal. Quando heterovitelina, abrange ramos diferentes do Direito, ex. Penal e Civil.	A norma complementar não possui o mesmo nível hierárquico da norma penal. Ex. o complemento da lei de drogas está em decreto que define substâncias consideradas drogas.

Outro ponto fundamental é a diferenciação entre analogia e interpretação analógica:

A lei penal admite <b>interpretação analógica</b> para incluir hipóteses análogas às elencadas pelo legislador, ainda que prejudiciais ao agente.	Já a <b>analogia</b> só pode ser utilizada em normas não incriminadoras, para beneficiar o réu.
---	---

**Lei Penal no Tempo**

▪ Conflito Aparente de Leis Penais e Tempo do Crime

A lei penal é regida pelo princípio da anterioridade, em consonância com a legalidade:

*Art. 1º - Não há crime sem lei anterior que o defina. Não há pena sem prévia cominação legal.*

Primeiro o fato tem que ser criminalizado para depois ser punido. Sem a previsão legal não há crime e punição estatal.

No mesmo sentido, existe o princípio da abolição criminis:

*Art. 2º - Ninguém pode ser punido por fato que lei posterior deixa de considerar crime, cessando em virtude dela a execução e os efeitos penais da sentença condenatória.*

*Parágrafo único - A lei posterior, que de qualquer modo favorecer o agente, aplica-se aos fatos anteriores, ainda que decididos por sentença condenatória transitada em julgado.*

Assim, caso a lei ocorra a descriminação de uma conduta criminosa, ela retroage para apagar os efeitos penais do passado, ex. o condenado para de cumprir a pena.

A exceção fica por conta da lei excepcional e temporária:

*Art. 3º - A lei excepcional ou temporária, embora decorrido o período de sua duração ou cessadas as circunstâncias que a determinaram, aplica-se ao fato praticado durante sua vigência.*

Mesmo com a revogação da lei excepcional ou temporária o agente responde pelos atos praticados no período de sua vigência, com o escopo de evitar a impunidade do agente.

Sobre o tempo do crime, é importante saber que a teoria da atividade é adotada pelo Código Penal, de maneira que, considera-se praticado o crime no momento da ação ou omissão (data da conduta):

*Art. 4º - Considera-se praticado o crime no momento da ação ou omissão, ainda que outro seja o momento do resultado.*

Nos crimes permanentes e continuados aplica-se a lei em vigor ao final da prática criminosa, ainda que mais gravosa. Não é caso de retroatividade, pois na verdade, a lei mais grave está sendo aplicada a um crime que ainda está sendo praticado.

Sobre o conflito aparente de leis penais, a doutrina resolve essa aparente antinomia através dos seguintes princípios:

- Princípio da especialidade = norma especial prevalece sobre a geral, ex. infanticídio.
- Princípio da subsidiariedade = primeiro tentar aplicar o crime mais grave, se não for o caso, aplicar a norma subsidiária, menos grave.
- Consunção = ao punir o todo pune a parte. Ex. crime progressivo (o agente necessariamente precisa passar pelo crime menos grave), progressão criminosa (o agente queria praticar um crime menos grave, mas em seguida pratica crime mais grave), atos impuneáveis (prévios, simultâneos ou subsequentes).

**Lei Penal no Espaço**

▪ Lugar do Crime, Territorialidade e Extraterritorialidade

Quanto à aplicação da lei penal no espaço, a regra adotada no Brasil é a utilização do princípio da territorialidade, ou seja, aplica-se a lei penal aos crimes cometidos no território nacional.

*Art. 5º - Aplica-se a lei brasileira, sem prejuízo de convenções, tratados e regras de direito internacional, ao crime cometido no território nacional.*

*§ 1º - Para os efeitos penais, consideram-se como extensão do território nacional as embarcações e aeronaves brasileiras, de natureza pública ou a serviço do governo brasileiro onde quer que se encontrem, bem como as aeronaves e as embarcações brasileiras, mercantes ou de propriedade privada, que se achem, respectivamente, no espaço aéreo correspondente ou em alto-mar.*

*§ 2º - É também aplicável a lei brasileira aos crimes praticados a bordo de aeronaves ou embarcações estrangeiras de propriedade privada, achando-se aquelas em pouso no território nacional ou em vôo no espaço aéreo correspondente, e estas em porto ou mar territorial do Brasil.*

Como o CP admite algumas exceções, podemos dizer que foi adotado o princípio da territorialidade mitigada/temperada.

Fique atento, pois são considerados como **território brasileiro por extensão**:

- Navios e aeronaves públicos;
- Navios e aeronaves particulares, desde que se encontrem em alto mar ou no espaço aéreo. Ou seja, não estando no território de nenhum outro país.

Por outro lado, a extraterritorialidade é a aplicação da lei penal brasileira a um fato criminoso que não ocorreu no território nacional.

**Extraterritorialidade**

*Art. 7º - Ficam sujeitos à lei brasileira, embora cometidos no estrangeiro:*

*I - os crimes (EXTRATERRITORIALIDADE INCONDICIONADA):*

a) contra a vida ou a liberdade do Presidente da República;  
 b) contra o patrimônio ou a fé pública da União, do Distrito Federal, de Estado, de Território, de Município, de empresa pública, sociedade de economia mista, autarquia ou fundação instituída pelo Poder Público;

c) contra a administração pública, por quem está a seu serviço;

d) de genocídio, quando o agente for brasileiro ou domiciliado no Brasil;

II - os crimes (EXTRATERRITORIALIDADE CONDICIONADA):

a) que, por tratado ou convenção, o Brasil se obrigou a reprimir;

b) praticados por brasileiro;

c) praticados em aeronaves ou embarcações brasileiras, mercantes ou de propriedade privada, quando em território estrangeiro e aí não sejam julgados.

§ 1º - Nos casos do inciso I, o agente é punido segundo a lei brasileira, ainda que absolvido ou condenado no estrangeiro.

§ 2º - Nos casos do inciso II, a aplicação da lei brasileira depende do concurso das seguintes condições:

a) entrar o agente no território nacional;

b) ser o fato punível também no país em que foi praticado;

c) estar o crime incluído entre aqueles pelos quais a lei brasileira autoriza a extradição;

d) não ter sido o agente absolvido no estrangeiro ou não ter aí cumprido a pena;

e) não ter sido o agente perdoado no estrangeiro ou, por outro motivo, não estar extinta a punibilidade, segundo a lei mais favorável.

§ 3º - A lei brasileira aplica-se também ao crime cometido por estrangeiro contra brasileiro fora do Brasil, se, reunidas as condições previstas no parágrafo anterior:

a) não foi pedida ou foi negada a extradição;

b) houve requisição do Ministro da Justiça.

Quanto ao lugar do crime, a teoria adotada é a da ubiquidade:

Art. 6º - Considera-se praticado o crime no lugar em que ocorreu a ação ou omissão, no todo ou em parte, bem como onde se produziu ou deveria produzir-se o resultado.

Portanto, o lugar do crime é tanto o local da ação/omissão, quanto o local da ocorrência do resultado, ex. o local do disparo da arma e o local da morte.

### INFRAÇÃO PENAL: ELEMENTOS, ESPÉCIES, SUJEITO ATIVO E SUJEITO PASSIVO

A infração penal pode ser conceituada como toda conduta previamente prevista em lei como ilícita, para qual se estabelece uma pena.

As infrações penais se subdividem em duas espécies: **CRIMES** e **CONTRAVENÇÕES PENAIS**.

#### 1) Crime:

A Lei de Introdução ao Código Penal (Decreto-Lei nº 3.914, de 9 de dezembro de 1941), em seu artigo 1º, conceituou o crime da seguinte forma: "Considera-se crime a infração penal que a lei comina pena de reclusão ou de detenção, quer isoladamente, quer alternativa ou cumulativamente com a pena de multa; (...)"

Já a doutrina majoritária, que adota o conceito analítico de crime, defende que crime é todo **fato típico, antijurídico e culpável**. Nota-se que o conceito analítico é majoritariamente tripartite, visto que considera que o crime possui 3 elementos ou requisitos: o fato típico, a ilicitude e a culpabilidade.

#### Elementos do Crime

Sobre os elementos do crime, a doutrina destaca duas teorias:

**a) Teoria Bipartida:** para esta teoria crime é todo fato típico e antijurídico (ilícito). Considera, portanto, como elementos do crime apenas o fato típico e a antijuridicidade/ilicitude. A culpabilidade para esta teoria é mero pressuposto para aplicação da pena e não elemento do crime.

**b) Teoria Tripartida (Corrente Majoritária):** considera crime todo fato típico, antijurídico e culpável (conceito analítico). Aqui, a culpabilidade também é considerada elemento do crime, juntamente como fato típico e a antijuridicidade. Na falta de algum desses elementos o fato não será considerado crime.

#### Análise dos Elementos do Crime: (Conceito Analítico)

- **Fato Típico:** toda conduta que se enquadra em um tipo penal, ou seja, é o fato descrito pela lei penal como crime. Quando alguém pratica um fato que não está descrito em nenhum tipo penal, ele será atípico e, portanto, não será crime. O fato típico é composto dos seguintes elementos: Conduta; Nexo Causal; Resultado e Tipicidade

- **Antijuridicidade (Ilicitude):** o fato para ser antijurídico deve ser contrário às normas do direito penal. Existem situações, no entanto, que alguns fatos são amparados por causas excludentes de ilicitude, como por exemplo na legítima defesa, no estado de necessidade, no estrito cumprimento de dever legal ou no exercício regular de direito. Nestes casos, o fato será típico, mas não será antijurídico, logo não haverá crime.

- **Culpabilidade:** diz respeito a possibilidade ou não de aplicação de uma pena ao autor de um crime. Para que a pena possa ser aplicada, alguns requisitos/elementos **são essenciais:** imputabilidade penal, potencial consciência da ilicitude e exigibilidade de conduta diversa. Ausente quaisquer destes requisitos, não haverá culpabilidade, logo **não haverá crime**.

#### 2) Contravenção Penal:

A Lei de Introdução ao Código Penal, em seu artigo 1º, além de apresentar a conceituação de crime, trouxe também a definição de contravenção penal da seguinte forma:

#### Decreto-Lei nº 3.914, de 9 de dezembro de 1941

Art. 1º - Considera-se crime a infração penal que a lei comina pena de reclusão ou de detenção, quer isoladamente, quer alternativa ou cumulativamente com a pena de multa; **contravenção, a infração penal a que a lei comina, isoladamente, pena de prisão simples ou de multa, ou ambas, alternativa ou cumulativamente. (Grifo nosso)**

Nota-se que o legislador diferenciou o crime e a contravenção penal basicamente com relação a pena aplicada, sendo considerado crime as infrações mais graves (punidas com reclusão ou detenção) e contravenção as infrações mais leves (punidas com prisão simples e multa).



Outra diferença entre os dois institutos é que no crime pune-se a tentativa, já na contravenção a tentativa não é punível.

Por fim, nos crimes o tempo de cumprimento das penas privativas de liberdade não pode ser superior a 40 (quarenta) anos, já na contravenção penal a pena de prisão simples pode chegar no máximo a 05 (cinco) anos e é cumprida sem rigor penitenciário.

**O FATO TÍPICO E SEUS ELEMENTOS. CRIME CONSUMADO E TENTADO. CONCURSO DE CRIMES. ILICITUDE E CAUSAS DE EXCLUSÃO. PUNIBILIDADE. E. EXCESSO PUNÍVEL. CULPABILIDADE (ELEMENTOS E CAUSAS DE EXCLUSÃO). CONCURSO DE PESSOAS**

**Conceito**

O crime, para a teoria tripartida, é fato típico, ilícito e culpável. Alguns, entendem que a culpabilidade não é elemento do crime (teoria bipartida).

**Classificações**

- Crime comum: qualquer pessoa pode cometê-lo.
- Crime próprio: exige determinadas qualidades do sujeito.
- Crime de mão própria: só pode ser praticado pela pessoa.

Não cabe coautoria.

- Crime material: se consuma com o resultado.
- Crime formal: se consuma independente da ocorrência do resultado.

- Crime de mera conduta: não há previsão de resultado naturalístico.

**Fato Típico e Teoria do Tipo**

O fato típico divide-se em elementos:

- Conduta humana;
- Resultado naturalístico;
- Nexo de causalidade;
- Tipicidade.

**Teorias que explicam a conduta**

Teoria Causal-Naturalística	Teoria Finalista (Hans Welzel)	Teoria Social
Conduta como movimento corporal.	Conduta é ação voluntária (dolosa ou culposa) destinada a uma finalidade.	Ação humana voluntária com relevância social.

A teoria finalista da conduta foi adotada pelo Código Penal, pois como veremos adiante o erro constitutivo do tipo penal exclui o dolo, mas permite a punição por crime culposos, se previsto em lei. Isso demonstra que o dolo e a culpa se inserem na conduta.

A conduta humana pode ser uma ação ou omissão. Há também o crime **omissivo impróprio**, no qual a ele é imputado o resultado, em razão do descumprimento do dever de vigilância, de acordo com a **TEORIA NATURALÍSTICO-NORMATIVA**.

Perceba a diferença:

- Crime comissivo = relação de causalidade física ou natural que enseja resultado naturalístico, ex. eu mato alguém.

- Crime comissivo por omissão (omissivo impróprio) = relação de causalidade normativa, o descumprimento de um dever leva ao resultado naturalístico, ex. uma babá fica no Instagram e não vê a criança engolir produtos de limpeza – se tivesse agido teria evitado o resultado.

O dever de agir incumbe a quem?
A quem tenha por lei obrigação de cuidado, proteção ou vigilância, ex. os pais.
A quem tenha assumido a responsabilidade de impedir o resultado, ex. por contrato.
A quem com o seu comportamento anterior, criou o risco da ocorrência do resultado (norma de ingerência), ex. trote de faculdade.

Quanto ao **resultado naturalístico**, é considerado como mudança do mundo real provocado pela conduta do agente. Nos crimes materiais exige-se um resultado naturalístico para a consumação, ex. o homicídio tem como resultado naturalístico um corpo sem vida.

Nos crimes formais, o resultado naturalístico pode ocorrer, mas a sua ocorrência é irrelevante para o Direito Penal, ex. auferir de fato vantagem no crime de corrupção passiva é mero exaurimento.

Já os crimes de mera conduta são crimes em que não há um resultado naturalístico, ex. invasão de domicílio – nada muda no mundo exterior.

Mas não confunda! O resultado normativo/jurídico ocorre em todo e qualquer crime, isto é, lesão ao bem jurídico tutelado pela norma penal.

O **nexo de causalidade** consiste no vínculo que une a conduta do agente ao resultado naturalístico ocorrido no mundo exterior. No Brasil adotamos a **Teoria da Equivalência dos Antecedentes (conditio sine qua non)**, que considera causa do crime toda conduta sem a qual o resultado não teria ocorrido.

Por algum tempo a teoria da equivalência dos antecedentes foi criticada, no sentido de até onde vai a sua extensão?! Em resposta a isso, ficou definido que como filtro o dolo. Ou seja, só será considerada causa a conduta que é indispensável ao resultado e **que foi querida pelo agente**. Assim, toda conduta que leva ao resultado do crime deve ser punida, desde que haja dolo ou culpa.

*Art. 13 - O resultado, de que depende a existência do crime, somente é imputável a quem lhe deu causa. Considera-se causa a ação ou omissão sem a qual o resultado não teria ocorrido.*

Em contraposição a essa teoria, existe a **Teoria da Causalidade Adequada**, adotada parcialmente pelo sistema brasileiro. Trata-se de hipótese de concausa superveniente relativamente independente que, por si só, produz o resultado.

Mas pera... O que é uma concausa? Circunstância que atua paralelamente à conduta do agente em relação ao resultado. As **concausas absolutamente independentes** são aquelas que não se juntam à conduta do agente para produzir o resultado, e podem ser:

- **Preexistentes**: Já tinham colocado veneno no chá do meu desafeto quando eu vou matá-lo.
- **Concomitantes**: Atiro no meu desafeto, mas o teto cai e mata ele.
- **Supervenientes**: Dou veneno ao meu desafeto, mas antes de fazer efeito alguém o mata.

**INQUÉRITO POLICIAL. HISTÓRICO, NATUREZA, CONTEÚDO, FINALIDADE, CARACTERÍSTICAS, FUNDAMENTO, TITULARIDADE, GRAU DE COGNIÇÃO, VALOR PROBATÓRIO, FORMAS DE INSTAURAÇÃO, NOTÍCIA CRIMINIS, DELATIO CRIMINIS, PROCEDIMENTOS INVESTIGATIVOS, INDICIAMENTO, GARANTIAS DO INVESTIGADO, CONCLUSÃO E PRAZOS**

#### — Inquérito Policial

O Inquérito Policial possui natureza de procedimento de natureza administrativa. Não é ainda um processo, por isso não se fala em partes, munidas de completo poder de contraditório e ampla defesa. Ademais, por sua natureza administrativa, o procedimento não segue uma sequência rígida de atos.

Nesse momento, ainda não há o exercício de pretensão acusatória. Não se trata, pois, de processo judicial, nem tampouco de processo administrativo. O inquérito policial consiste em um conjunto de diligências realizadas pela polícia investigativa.

O Inquérito Policial é definido como um procedimento administrativo inquisitório e preparatório, presidido pelo Delegado de Polícia, com vistas a identificação de provas e a colheita de elementos de informação quanto à autoria e materialidade da infração penal, a fim de possibilitar que o titular da ação penal possa ingressar em juízo.

Para que se possa dar início a um processo criminal contra alguém, faz-se necessária a presença de um lastro probatório mínimo, apontando no sentido da prática de uma infração penal e da probabilidade de o acusado ser o seu autor. Daí a finalidade do inquérito policial, instrumento usado pelo Estado para a colheita desses elementos de informação, viabilizando o oferecimento da peça acusatória quando houver justa causa para o processo.

Muitas vezes o titular da ação penal (Ministério Público) não consegue formar uma opinião sobre a viabilidade da acusação sem as peças informativas do inquérito policial. Portanto, a finalidade do inquérito é colher esses elementos mínimos com vistas ao ajuizamento ou não da ação penal.

#### CARACTERÍSTICAS DO IP

- Procedimento escrito.
- Dispensável, quando já há justa causa para o oferecimento da acusação.
- Sigiloso.
- Inquisitorial, pois ainda não é um processo acusatório.
- Discricionário, a critério do delegado que deve determinar o rumo das diligências de acordo com as peculiaridades do caso concreto.
- Oficial, incumbe ao Delegado de Polícia (civil ou federal) a presidência do inquérito policial.
- Oficioso, ao tomar conhecimento de notícia de crime de ação penal pública incondicionada, a autoridade policial é obrigada a agir de ofício.
- Indisponível, a autoridade policial não poderá mandar arquivar autos de inquérito policial.

Súmula Vinculante nº 14: É direito do defensor, no interesse do representado, ter acesso amplo aos elementos de prova que, já documentados em procedimento investigatório realizado por órgão com competência de polícia judiciária, digam respeito ao exercício do direito de defesa.

#### PRAZOS DO IP

— No CPP o prazo é de 10 dias, prorrogável por mais 15 dias se o réu estiver preso, ou, o limite máximo para a conclusão do IP é de 30 dias prorrogável, se o réu se encontra solto;

— No IP federal o prazo é de 15 dias, prorrogável por mais 15 dias se o réu estiver preso, ou, possui o limite de 30 dias caso o réu esteja solto;

— Se o caso envolver a lei de drogas, o prazo é de 30 dias prorrogável por mais 30 dias, em caso de réu preso, bem como, 90 dias prorrogável por mais 90 dias se o réu estiver solto;

— Crime contra a economia popular tem prazo máximo de conclusão do inquérito de 10 dias sempre;

— Prisão temporária decretada em inquérito policial relativo a crimes hediondos e equiparados possui o prazo de 30 dias + 30 dias, em caso de réu preso.

O Pacote Anticrime trouxe novo procedimento para o arquivamento no âmbito da justiça estadual, justiça federal e justiça comum do DF. De acordo com o art. 28 do CPP reformado, deixará de haver qualquer controle judicial sobre a promoção de arquivamento apresentada pelo Ministério Público.

Ocorre que, a eficácia desse dispositivo foi suspensa em virtude de medida cautelar concedida nos autos de Ação Direta de Inconstitucionalidade. Inclusive, foi determinado que o antigo art. 28 permaneça em vigor enquanto perdurar a cautelar.

#### PROCEDIMENTO DO IP

1º O MP ordena o arquivamento do inquérito policial.

2º O MP comunica a vítima, o investigado e a autoridade policial.

2º O MP encaminha os autos para a instância de revisão ministerial para fins de homologação, na forma da lei.

3º Se a vítima, ou seu representante legal, não concordar com o arquivamento do inquérito policial, poderá, no prazo de 30 dias do recebimento da comunicação, submeter a matéria à revisão da instância competente do órgão ministerial, conforme dispuser a respectiva lei orgânica.

4º Nas ações penais relativas a crimes praticados em detrimento da União, Estados e Municípios, a revisão do arquivamento do inquérito policial poderá ser provocada pela chefia do órgão a quem couber a sua representação judicial.

**No antigo procedimento de arquivamento, o Ministério Público oferecia o arquivamento e o juiz decidia se acolhia ou não. Caso a autoridade judicial não acolhesse o arquivamento, remetia ao PGJ para que dele partisse a decisão final, no sentido de arquivar ou não. Caso não entendesse pelo arquivamento, o PGJ designava um longa manus para propor a ação penal ou ele mesmo o fazia.**

Com a mudança trazida pelo Pacote Anticrime, o controle do arquivamento passa a ser realizado no âmbito exclusivo do Ministério Público, atribuindo-se à vítima a legitimidade para questionar a correção da postura adotada pelo órgão ministerial.

#### — Investigação Criminal pelo Ministério Público

O procedimento investigativo inerente ao Inquérito Policial não é exclusivo da autoridade policial. O Ministério Público pode fazer investigações, mesmo porque a ele quem mais interessa a investigação, visto que a finalidade desta é o acolhimento de lastro probatório mínimo para o ajuizamento da ação penal. Ademais, a CPI também é uma forma de colher informações para futura responsabilização pessoal.

O STF reconheceu a legitimidade do Ministério Público para promover, por autoridade própria, investigações de natureza penal, mas ressaltou que essa investigação deverá respeitar alguns parâmetros que podem ser a seguir listados:

1) Devem ser respeitados os direitos e garantias fundamentais dos investigados;

2) Os atos investigatórios devem ser necessariamente documentados e praticados por membros do MP;

3) Devem ser observadas as hipóteses de reserva constitucional de jurisdição, ou seja, determinadas diligências somente podem ser autorizadas pelo Poder Judiciário nos casos em que a CF/88 assim exigir (ex: interceptação telefônica, quebra de sigilo bancário etc.);

4) Devem ser respeitadas as prerrogativas profissionais asseguradas por lei aos advogados;

5) Deve ser assegurada a garantia prevista na Súmula vinculante 14 do STF (“É direito do defensor, no interesse do representado, ter acesso amplo aos elementos de prova que, já documentados em procedimento investigatório realizado por órgão com competência de polícia judiciária, digam respeito ao exercício do direito de defesa”);

6) A investigação deve ser realizada dentro de prazo razoável;

7) Os atos de investigação conduzidos pelo MP estão sujeitos ao permanente controle do Poder Judiciário.

A tese fixada em repercussão geral foi a seguinte: “O Ministério Público dispõe de competência para promover, por autoridade própria, e por prazo razoável, investigações de natureza penal, desde que respeitados os direitos e garantias que assistem a qualquer indiciado ou a qualquer pessoa sob investigação do Estado, observadas, sempre, por seus agentes, as hipóteses de reserva constitucional de jurisdição e, também, as prerrogativas profissionais de que se acham investidos, em nosso País, os advogados (Lei 8.906/1994, art. 7º, notadamente os incisos I, II, III, XI, XIII, XIV e XIX), sem prejuízo da possibilidade — sempre presente no Estado democrático de Direito — do permanente controle jurisdicional dos atos, necessariamente documentados (Enunciado 14 da Súmula Vinculante), praticados pelos membros dessa Instituição.”

STF. 1ª Turma. HC 85011/RS, red. p/ o acórdão Min. Teori Zavascki, julgado em 26/5/2015 (Info 787).

STF. Plenário. RE 593727/MG, rel. orig. Min. Cezar Peluso, red. p/ o acórdão Min. Gilmar Mendes, julgado em 14/5/2015 (repercussão geral) (Info 785).

#### — Inquérito Civil

O Inquérito Civil é o instrumento utilizado para a apuração de elementos que embasa futura Ação Civil Pública.

Exclusivamente o Ministério Público poderá instaurar, sob sua presidência, inquérito civil. Se o órgão do Ministério Público, esgotadas todas as diligências, se convencer da inexistência de fundamento para a propositura da ação civil, promoverá o arquivamento dos autos do inquérito civil ou das peças informativas, fazendo-o fundamentadamente. Os autos do inquérito civil ou das peças de informação arquivadas serão remetidos, sob pena de se incorrer em falta grave, no prazo de 3 (três) dias, ao Conselho Superior do Ministério Público.

Até que, em sessão do Conselho Superior do Ministério Público, seja homologada ou rejeitada a promoção de arquivamento, poderão as associações legitimadas apresentar razões escritas ou documentos, que serão juntados aos autos do inquérito ou anexados às peças de informação.

A promoção de arquivamento será submetida a exame e de liberação do Conselho Superior do Ministério Público, conforme dispuser o seu Regimento. Deixando o Conselho Superior de homologar a promoção de arquivamento, designará, desde logo, outro órgão do Ministério Público para o ajuizamento da ação.

#### — Acordo de Não-Persecução Penal

Como exceção ao princípio da obrigatoriedade (o MP é obrigado a oferecer a denúncia), o Pacote Anticrime disciplinou o Acordo de Não-Persecução Penal.

##### Requisitos:

- Não é caso de arquivamento;
- Confissão;
- Não há violência nem grave ameaça;
- Pena mínima inferior a 4 anos.

**Condições:** Reparar o dano; renunciar voluntariamente a bens e direitos indicados pelo Ministério Público como instrumentos, produto ou proveito do crime; prestar serviço à comunidade correspondente à pena mínima cominada ao delito diminuída de um a dois terços (1/3 a 2/3); pagar prestação pecuniária a entidade pública ou de interesse social; cumprir, por prazo determinado, outra condição indicada pelo Ministério Público, desde que proporcional e compatível com a infração penal imputada.

**Vedações:** se é cabível transação penal no JECRIM; criminoso profissional; beneficiado nos 5 anos anteriores ao cometimento da infração por acordo de não persecução penal, transação penal ou suspensão condicional do processo; violência doméstica contra a mulher.

A celebração ocorre por escrito, entre o MP, investigado e advogado. Posteriormente, o juiz irá homologar ou não. E, as possíveis consequências são:

- Se o juiz considerar inadequadas, insuficientes ou abusivas as condições dispostas no acordo de não persecução penal, devolverá os autos ao Ministério Público para que seja reformulada a proposta de acordo, com concordância do investigado e seu defensor.
- Homologado judicialmente o acordo de não persecução penal, o juiz devolverá os autos ao Ministério Público para que inicie sua execução perante o juízo de execução penal.
- Recusada a homologação, o juiz devolverá os autos ao Ministério Público para a análise da necessidade de complementação das investigações ou o oferecimento da denúncia.

Descumpridas quaisquer das condições estipuladas no acordo de não persecução penal, o Ministério Público deverá comunicar ao juízo, para fins de sua rescisão e posterior oferecimento de denúncia. O descumprimento do acordo de não persecução penal pelo investigado também poderá ser utilizado pelo Ministério Público como justificativa para o eventual não oferecimento de suspensão condicional do processo.

Por outro lado, cumprido integralmente o acordo de não persecução penal, o juízo competente decretará a extinção de punibilidade.

No caso de recusa, por parte do Ministério Público, em propor o acordo de não persecução penal, o investigado poderá requerer a remessa dos autos a órgão superior (instância de revisão ministerial).

Caberá RESE da decisão, despacho ou sentença que recusar homologação à proposta de acordo de não persecução penal. Isso se fundamenta, uma vez que o RESE é utilizado para impugnar decisões interlocutórias.

**PROVA. PRESERVAÇÃO DE LOCAL DE CRIME. REQUISITOS E ÔNUS DA PROVA. NULIDADE DA PROVA. DOCUMENTOS DE PROVA. RECONHECIMENTO DE PESSOAS E COISAS. ACAREAÇÃO. INDÍCIOS. BUSCA E APREENSÃO**

— Teoria Geral da Prova

Prova é o conjunto de elementos que visam à formação do convencimento do juiz. Em regra, a prova é produzida durante o processo, sob o manto do contraditório e ampla defesa. O que é produzido durante o inquérito policial é denominado de elementos de informação.

A prova é direito subjetivo das partes. Não precisam ser provados

- Fatos axiomáticos;
- Fatos notórios;
- Presunções legais;
- Fatos inúteis.

Atente-se que, mesmo que um fato seja incontroverso precisa ser objeto de prova, pois não existe revelia no processo criminal.

Vale conhecer um pouco sobre as principais provas do CPP:

**Interrogatório do acusado**

O interrogatório exige entrevista prévia e reservada com defensor, qualificação do acusado e cientificação do inteiro teor da acusação. O acusado deve ser informado sobre o direito ao silêncio e interrogado na presença de seu defensor.

É nula a “entrevista” realizada pela autoridade policial com o investigado, durante a busca e apreensão em sua residência, sem que tenha sido assegurado ao investigado o direito à prévia consulta a seu advogado e sem que ele tenha sido comunicado sobre seu direito ao silêncio e de não produzir provas contra si mesmo. Isso consiste em violação ao direito ao silêncio e à não autoincriminação.

• **Confissão**

A confissão é divisível e retratável, de maneira que o juiz analisará de acordo com o exame das provas em seu conjunto.

• **Ofendido**

O ofendido será qualificado e perguntado sobre as circunstâncias da infração. A jurisprudência, inclusive, admite a condução coercitiva do ofendido.

Para a sua proteção, O ofendido é comunicado sobre o ingresso e saída do acusado da prisão, dia da audiência, resultado da sentença/acórdão etc. Inclusive, na audiência o ofendido tem um espaço separado dos demais. O juiz sempre busca tomar as providências necessárias para a preservação da intimidade do ofendido.

• **Testemunhas**

A testemunha deve ser qualificada e prometer dizer a verdade. O depoimento deve ser prestado oralmente, com exceção a consulta a breves apontamentos escritos. Ex. lembrar data etc.

O CPP adota o “cross examination”, ou seja, as perguntas são feitas diretamente para as testemunhas. Todavia, o juiz não permitirá que a testemunha manifeste suas apreciações pessoais, salvo quando inseparáveis da narrativa do fato.

O cônjuge, ascendentes, descendente e irmão do acusado (CADI) podem se recusar a testemunhar, salvo quando não for possível por outro modo obter a prova do fato e suas circunstâncias. Ademais, determinadas pessoas são proibidas de depor, em razão do sigilo profissional (ex. padre). Exceção: Se forem desobrigadas pela parte interessada e quiserem dar o seu testemunho.

Quem não presta o compromisso de dizer a verdade?

- Doentes mentais
- Menores de 14 anos
- CADI

• **Busca e Apreensão**

Busca domiciliar	Busca Pessoal
Razões que autorizam uma busca domiciliar: prender criminosos, apreender coisas achadas ou obtidas por meios criminosos, apreender instrumentos de falsificação/objetos falsificados, apreender armas e munições/instrumentos do crime, provas, cartas, vítimas, elementos de convicção no geral.	Quando há fundada suspeita de que alguém oculte consigo arma, coisas obtidas por meios criminosos, cartas, elementos de convicção. No caso de prisão ou quando houver fundada suspeita de que a pessoa esteja na posse de arma proibida ou de objetos ou papéis que constituam corpo de delito, ou quando a medida for determinada no curso de busca domiciliar.
Precedida de mandado judicial.	Dispensa mandado judicial.
As buscas domiciliares serão executadas de dia, salvo se o morador consentir que se realizem à noite, e, antes de penetrarem na casa, os executores mostrarão e lerão o mandado ao morador, ou a quem o represente, intimando-o, em seguida, a abrir a porta. Em caso de desobediência, será arrombada a porta e forçada a entrada. Quando ausentes os moradores, deve, neste caso, ser intimado a assistir à diligência qualquer vizinho, se houver e estiver presente.	A busca em mulher será feita por outra mulher, se não importar retardamento ou prejuízo da diligência.

• **Perícia**

O Pacote Anticrime trouxe dentro da perícia a cadeia de custódia como garantidora da autenticidade das evidências coletadas e examinadas, sem que haja espaço para adulteração. Assim, documenta-se de maneira formal um procedimento destinado a manter a história cronológica de uma evidência.

A consequência da quebra da cadeia de custódia (break on the chain of custody) é a proibição de valoração probatória com a consequente exclusão dela e de toda a derivada. Em suma, preservar a fonte de prova garante a validade da prova.

— Meios de Prova e Meios de Obtenção de Prova em Espécie

Meio de Prova	Meio de Obtenção de Prova
Corresponde à prova em si.	Procedimento realizado para se chegar à prova.



**ESTATÍSTICA DESCRITIVA E ANÁLISE EXPLORATÓRIA DE DADOS: GRÁFICOS, DIAGRAMAS, TABELAS, MEDIDAS DESCRITIVAS (POSIÇÃO, DISPERSÃO, ASSIMETRIA E CURTOSE)**

**ESTATÍSTICA DESCRITIVA**

O objetivo da Estatística Descritiva é resumir as principais características de um conjunto de dados por meio de tabelas, gráficos e resumos numéricos.

**Noções de estatística**

A estatística torna-se a cada dia uma importante ferramenta de apoio à decisão. Resumindo: é um conjunto de métodos e técnicas que auxiliam a tomada de decisão sob a presença de incerteza.

**Estatística descritiva (Dedutiva)**

O objetivo da Estatística Descritiva é resumir as principais características de um conjunto de dados por meio de tabelas, gráficos e resumos numéricos. Fazemos uso de:

**Tabelas de frequência** - Ao dispor de uma lista volumosa de dados, as tabelas de frequência servem para agrupar informações de modo que estas possam ser analisadas. As tabelas podem ser de frequência simples ou de frequência em faixa de valores.

**Gráficos** - O objetivo da representação gráfica é dirigir a atenção do analista para alguns aspectos de um conjunto de dados. Alguns exemplos de gráficos são: diagrama de barras, diagrama em setores, histograma, boxplot, ramo-e-folhas, diagrama de dispersão, gráfico sequencial.

**Resumos numéricos** - Por meio de medidas ou resumos numéricos podemos levantar importantes informações sobre o conjunto de dados tais como: a tendência central, variabilidade, simetria, valores extremos, valores discrepantes, etc.

**Estatística inferencial (Indutiva)**

Utiliza informações incompletas para tomar decisões e tirar conclusões satisfatórias. O alicerce das técnicas de estatística inferencial está no cálculo de probabilidades. Fazemos uso de:

**Estimação** - A técnica de estimação consiste em utilizar um conjunto de dados incompletos, ao qual iremos chamar de amostra, e nele calcular estimativas de quantidades de interesse. Estas estimativas podem ser pontuais (representadas por um único valor) ou intervalares.

**Teste de Hipóteses** - O fundamento do teste estatístico de hipóteses é levantar suposições acerca de uma quantidade não conhecida e utilizar, também, dados incompletos para criar uma regra de escolha.

**População e amostra**

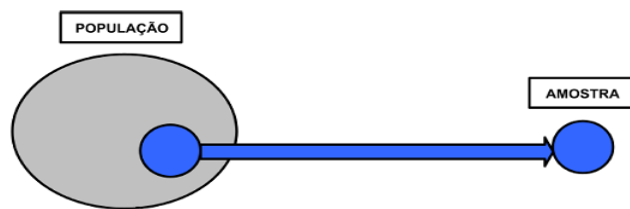

**População:** é o conjunto de todas as unidades sobre as quais há o interesse de investigar uma ou mais características.

**Variáveis e suas classificações**

**Qualitativas** – quando seus valores são expressos por atributos: sexo (masculino ou feminino), cor da pele, entre outros. Dizemos que estamos qualificando.

**Quantitativas** – quando seus valores são expressos em números (salários dos operários, idade dos alunos, etc). Uma variável quantitativa que pode assumir qualquer valor entre dois limites recebe o nome de **variável contínua**; e uma variável que só pode assumir valores pertencentes a um conjunto enumerável recebe o nome de **variável discreta**.

**Fases do método estatístico**

- **Coleta de dados:** após cuidadoso planejamento e a devida determinação das características mensuráveis do fenômeno que se quer pesquisar, damos início à coleta de dados numéricos necessários à sua descrição. A coleta pode ser direta e indireta.

- **Crítica dos dados:** depois de obtidos os dados, os mesmos devem ser cuidadosamente criticados, à procura de possível falhas e imperfeições, a fim de não incorrerem em erros grosseiros ou de certo vulto, que possam influir sensivelmente nos resultados. A crítica pode ser externa e interna.

- **Apuração dos dados:** soma e processamento dos dados obtidos e a disposição mediante critérios de classificação, que pode ser manual, eletromecânica ou eletrônica.

- **Exposição ou apresentação de dados:** os dados devem ser apresentados sob forma adequada (tabelas ou gráficos), tornando mais fácil o exame daquilo que está sendo objeto de tratamento estatístico.

- **Análise dos resultados:** realizadas anteriores (Estatística Descritiva), fazemos uma análise dos resultados obtidos, através dos métodos da Estatística Indutiva ou Inferencial, que tem por base a indução ou inferência, e tiramos desses resultados conclusões e previsões.

**Censo**

É uma avaliação direta de um parâmetro, utilizando-se todos os componentes da população.

Principais propriedades:

- Admite erros processual zero e tem 100% de confiabilidade;
- É caro;
- É lento;
- É quase sempre desatualizado (visto que se realizam em períodos de anos 10 em 10 anos);
- Nem sempre é viável.

**Dados brutos:** é uma sequência de valores numéricos não organizados, obtidos diretamente da observação de um fenômeno coletivo.

**Rol:** é uma sequência ordenada dos dados brutos.

**Tabelas de frequência**

A partir dos dados brutos, podemos agrupar os valores de uma variável quantitativa ou qualitativa e construir a chamada tabela de frequências. As tabelas de frequências podem ser simples ou por faixas de valores, dependendo da classificação da variável.

**Tabela de frequência simples**

São adequadas para resumir observações de uma variável qualitativa ou quantitativa discreta, desde que esta apresente um conjunto pequeno de diferentes valores. Exemplo:

Frequências de estado civil em uma amostra de 385 indivíduos.

Estado Civil	Frequência Absoluta	Frequência Relativa Percentual
Solteiro	165	42,86%
Casado	166	43,12%
Divorciado	10	2,6%
Viúvo	12	3,12%
Outro	32	8,31%
Total	385	100%

A variável estado civil é qualitativa nominal e no levantamento feito nos 385 indivíduos apareceram respostas que foram agrupadas em 5 níveis (categorias) para esta variável: Solteiro, Casado, Divorciado, Viúvo e Outro. A construção da tabela de frequência simples, neste caso, resume os dados brutos pela contagem de vezes (frequência absoluta) que uma determinada categoria foi observada.

**Tabelas de frequências em faixas de valores**

Para agrupar dados de uma variável quantitativa contínua ou até mesmo uma variável quantitativa discreta com muitos valores diferentes, a tabela de frequências simples não é mais um método de resumo, pois corremos o risco de praticamente reproduzir os dados brutos.

Utilizando este procedimento, devemos tomar cuidado pois ao contrário da tabela de frequência simples, não é mais possível reproduzir a lista de dados a partir da organização tabular. Em outras palavras, estamos perdendo informação ao condensá-las.

Exemplo: A tabela traz dados sobre as horas semanais de atividades físicas dos 50 estudantes que participaram do levantamento sobre hábitos de lazer.

Tabela de frequências para a variável horas semanais de atividade física

horas semanais de atividade física	$n_i$	$f_i$	fac
0  – 2	11	0,22	0,22
2  – 4	14	0,28	0,5
4  – 6	12	0,24	0,74
6  – 8	8	0,16	0,90
8  – 10	3	0,06	0,96
10  – 12	2	0,04	1,00
total	50	1	

O resumo da tabela é feito mediante a construção de 6 intervalos de comprimento igual a 2 horas e posteriormente a contagem de indivíduos com valores identificados ao intervalo. Um indivíduo que gastou 6 horas semanais de exercício será contado no quarto intervalo (6|–8) que inclui o valor 6 e exclui o valor 8.

Para acharmos esses valores vamos fazer uso das seguintes informações:

- Determinar a quantidade de classes(k)

- Regra de Sturges (Regra do Logaritmo)

•  $k = 1 + 3,3\log(n)$

- Regra da Potência de 2

•  $k =$  menor valor inteiro tal que  $2^k \geq n$

- Regra da raiz quadrada

•  $k = \sqrt{n}$

- Calcular a amplitude das classes(h):

\*\*Calcule a amplitude do conjunto de dados:  $L = x_{\max} - x_{\min}$

\*\*Calcule a amplitude (largura) da classe:  $h = L / k$

Arredonde convenientemente

- Calcular os Limites das Classes

- 1ª classe:  $x_{\min}$  até  $x_{\min} + h$

- 2ª classe:  $x_{\min} + h$  até  $x_{\min} + 2 \cdot h$

- .....

- kª classe:  $x_{\min} + (k-1) \cdot h$  até  $x_{\min} + k \cdot h$

- Limite das classes

Utilize a notação:  $[x,y)$  –intervalo de entre x (fechado) até y (aberto)

Frequentemente temos que “arredondar “a amplitude das classes e, conseqüentemente, arredondar também os limites das classes. Como sugestão, podemos tentar, se possível, um ajuste simétrico nos limites das classes das pontas nas quais, usualmente, a quantidade de dados é menor.

- Ponto médio das classes

$x_k = (L_{\text{superior}} - L_{\text{inferior}}) / 2$

**Distribuição de frequência**

**Frequência absoluta e Histograma<sup>1</sup>**

Quando trabalhamos com um grande quantitativo de dados, passamos a trabalhar com os dados agrupados. Então fazemos uso das tabelas de distribuição de frequência, entre outros recursos que facilitarão a compreensão dos dados.

Na **distribuição de frequência** listamos todos os valores coletados, um em cada linha, marcam-se as vezes em que eles aparecem, incluindo as repetições, e conta-se a quantidade de ocorrências de cada valor. Por este motivo, tabelas que apresentam valores e suas ocorrências denominam-se distribuição de frequências.

O termo “frequência” indica o número de vezes que um dado aparece numa observação estatística. **Exemplo:**

Um professor organizou os resultados obtidos em uma prova com 25 alunos da seguinte forma:

**Notas dos 25 alunos**

4,0	5,0	7,0	9,0	9,0
4,0	5,0	7,0	9,0	9,0
4,0	5,0	7,0	9,0	9,0
4,0	6,0	8,0	9,0	9,0
4,0	6,0	8,0	9,0	9,0

Vamos organizá-los de modo que a consulta a eles seja simplificada. Então, faremos a distribuição de frequência destas notas, por meio da contagem de dados, que podemos chamar de frequência de dados absolutos.

**Distribuição de frequência**

Nota	Frequência, f (nº de alunos)
4,0	5
5,0	3
6,0	2
7,0	3
8,0	2
9,0	10
$\Sigma f = 25$	

Esta forma de organizar dados é conhecida como distribuição de frequência, e o número de vezes que um dado aparece é chamado de frequência absoluta. O somatório SEMPRE é a quantidade de dados apresentados, que neste é 25.



Quando os dados numéricos são organizados, eles geralmente são ordenados do menor para o maior, divididos em grupos de tamanho razoável e, depois, são colocados em gráficos para que se examine sua forma, ou distribuição. Este gráfico é chamado de Histograma. Um histograma é um gráfico de colunas juntas. Em um histograma não existem espaços entre as colunas adjacentes, como ocorre em um gráfico de colunas. No exemplo, a escala horizontal (→) representa as notas e a escala vertical (↑) as frequências. Os gráficos são a melhor forma de apresentação dos dados.

<sup>1</sup> Associação Educacional Dom Bosco - Estatística e probabilidade - Uanderson Rebula de Oliveira



**ARQUIVÍSTICA: PRINCÍPIOS, CONCEITOS E LEGISLAÇÃO. GESTÃO DA INFORMAÇÃO E DE DOCUMENTOS. PROTOCOLO: RECEBIMENTO, REGISTRO, DISTRIBUIÇÃO, TRAMITAÇÃO E EXPEDIÇÃO DE DOCUMENTOS. CLASSIFICAÇÃO DE DOCUMENTOS DE ARQUIVO. ARQUIVAMENTO E ORDENAÇÃO DE DOCUMENTOS DE ARQUIVO. TABELA DE TEMPORALIDADE DE DOCUMENTOS DE ARQUIVO. ACONDICIONAMENTO E ARMAZENAMENTO DE DOCUMENTOS DE ARQUIVO. PRESERVAÇÃO E CONSERVAÇÃO DE DOCUMENTOS DE ARQUIVO**

A arquivística é uma ciência que estuda as funções do arquivo, e também os princípios e técnicas a serem observados durante a atuação de um arquivista sobre os arquivos e, tem por objetivo, gerenciar todas as informações que possam ser registradas em documentos de arquivos.

A Lei nº 8.159/91 (dispõe sobre a política nacional de arquivos públicos e entidades privadas e dá outras providências) nos dá sobre arquivo:

*“Consideram-se arquivos, para os fins desta lei, os conjuntos de documentos produzidos e recebidos por órgãos públicos, instituições de caráter público e entidades privadas, em decorrência do exercício de atividades específicas, bem como por pessoa física, qualquer que seja o suporte da informação ou a natureza dos documentos.”*

Á título de conhecimento segue algumas outras definições de arquivo.

*“Designação genérica de um conjunto de documentos produzidos e recebidos por uma pessoa física ou jurídica, pública ou privada, caracterizado pela natureza orgânica de sua acumulação e conservado por essas pessoas ou por seus sucessores, para fins de prova ou informação”, CONARQ.*

*“É o conjunto de documentos oficialmente produzidos e recebidos por um governo, organização ou firma, no decorrer de suas atividades, arquivados e conservados por si e seus sucessores para efeitos futuros”, Solon Buck (Souza, 1950) (citado por PAES, Marilena Leite, 1986).*

*“É a acumulação ordenada dos documentos, em sua maioria textuais, criados por uma instituição ou pessoa, no curso de sua atividade, e preservados para a consecução dos seus objetivos, visando à utilidade que poderão oferecer no futuro.” (PAES, Marilena Leite, 1986).*

De acordo com uma das acepções existentes para arquivos, esse também pode designar local físico designado para conservar o acervo.

A arquivística está embasada em princípios que a diferencia de outras ciências documentais existentes.

Vejamos:

Princípio da Proveniência	Princípio da Organicidade	Princípio da Unicidade	Princípio da Indivisibilidade ou integridade	Princípio da Cumulatividade
<ul style="list-style-type: none"> <li>• Fixa a identidade do documento a quem o produziu</li> <li>• são organizados obedecendo a competência e às atividades de sua origem produtora, de forma que não se misture arquivos de origens produtoras diferentes.</li> </ul>	<ul style="list-style-type: none"> <li>• arquivos espelham a estrutura, funções e atividades da entidade produtora/ acumuladora em suas relações internas e externas.</li> </ul>	<ul style="list-style-type: none"> <li>• os documentos de arquivo conservam seu caráter único, em função do contexto em que foram produzidos.</li> </ul>	<ul style="list-style-type: none"> <li>• arquivo deve ser preservado mantendo sua integridade, quem que haja qualquer tipo de alteração nele.</li> </ul>	<ul style="list-style-type: none"> <li>• O arquivo compõe uma formação progressiva, natural e orgânica.</li> </ul>

O **princípio de proveniência** nos remete a um conceito muito importante aos arquivistas: o **Fundo de Arquivo**, que se caracteriza como um conjunto de documentos de qualquer natureza – isto é, independentemente da sua idade, suporte, modo de produção, utilização e conteúdo– reunidos automática e organicamente –ou seja, acumulados por um processo natural que decorre da própria atividade da instituição–, criados e/ou acumulados e utilizados por uma pessoa física, jurídica ou por uma família no exercício das suas atividades ou das suas funções.

Esse Fundo de Arquivo possui duas classificações a se destacar.

**Fundo Fechado** – quando a instituição foi extinta e não produz mais documentos estamos.

**Fundo Aberto** - quando a instituição continua a produzir documentos que se vão reunindo no seu arquivo.

Temos ainda outros aspectos relevantes ao arquivo, que por alguns autores, podem ser classificados como princípios e por outros, como qualidades ou aspectos simplesmente, mas que, independente da classificação conceitual adotada, são relevantes no estudo da arquivologia. São eles:

- *Territorialidade*: arquivos devem ser conservados o mais próximo possível do local que o gerou ou que influenciou sua produção.

- *Imparcialidade*: Os documentos administrativos são meios de ação e relativos a determinadas funções. Sua imparcialidade explica-se pelo fato de que são relativos a determinadas funções; caso contrário, os procedimentos aos quais os documentos se referem não funcionarão, não terão validade. Os documentos arquivísticos retratam com fidelidade os fatos e atos que atestam.

- *Autenticidade*: Um documento autêntico é aquele que se mantém da mesma forma como foi produzido e, portanto, apresenta o mesmo grau de confiabilidade que tinha no momento de sua produção.

Por finalidade a arquivística visa servir de fonte de consulta, tornando possível a circulação de informação registrada, guardada e preservada sob cuidados da Administração, garantida sua veracidade.

Costumeiramente ocorre uma confusão entre Arquivo e outros dois conceitos relacionados à Ciência da Informação, que são a Biblioteca e o Museu, talvez pelo fato desses também manterem ali conteúdo guardados e conservados, porém, frisa-se que trata-se de conceitos distintos.

O quadro abaixo demonstra bem essas distinções:

	OBJETIVO	FINALIDADE	ORIGEM	CONSTITUIÇÃO
ARQUIVO	provar, testemunhar, informar.	funcional, administrativa, cultural (apenas para o conhecimento da história).	criação e/ou recepção de documentos no curso natural das atividades particulares, organizacionais e familiares.	único exemplar ou limitado número de documentos (na maioria textuais).
BIBLIOTECA	instruir, educar, subsidiar a pesquisa.	cultural, científica.	compra, permuta, doação.	vários exemplares (na maioria impressos).
MUSEU	preservar, conservar, entreter	cultural, didática.	exploração científica, doação, coleção.	peças e objetos históricos, coleções diversas, legado artístico e familiar.

### Arquivos Públicos

Segundo a Lei nº 8.159, de 8 de janeiro de 1991, art.7º, Capítulo II:

“Os arquivos públicos são os conjuntos de documentos produzidos e recebidos, no exercício de suas atividades, por órgãos públicos de âmbito federal, estadual, do distrito federal e municipal, em decorrência de suas funções administrativas, legislativas e judiciárias”.

Igualmente importante, os dois parágrafos do mesmo artigo diz:

“§ 1º São também públicos os conjuntos de documentos produzidos e recebidos por instituições de caráter público, por entidades privadas encarregadas da gestão de serviços públicos no exercício de suas atividades.

**§ 2º A cessação de atividades de instituições públicas e de caráter público implica o recolhimento de sua documentação à instituição arquivística pública ou a sua transferência à instituição sucessora.»**

Todos os documentos produzidos e/ou recebidos por órgãos públicos ou entidades privadas (revestidas de caráter público – mediante delegação de serviços públicos) são considerados arquivos públicos, independentemente da esfera de governo.

### Arquivos Privados

De acordo com a mesma Lei citada acima:

“Consideram-se arquivos privados os conjuntos de documentos produzidos ou recebidos por pessoas físicas ou jurídicas, em decorrência de suas atividades.”

Para elucidar possíveis dúvidas na definição do referido artigo, a pessoa jurídica a qual o enunciado se refere diz respeito à pessoa jurídica de direito privado, não se confundindo, portanto, com pessoa jurídica de direito público, pois os órgãos que compõe a administração indireta da União, Estados, Distrito Federal e Municípios, são também pessoas jurídicas, destituídas de poder político e dotadas de personalidade jurídica própria, porém, de direito público.

Exemplos:

- *Institucional*: Igrejas, clubes, associações, etc.
- *Pessoais*: fotos de família, cartas, originais de trabalhos, etc.
- *Comercial*: companhias, empresas, etc.

A arquivística é desenvolvida pelo arquivista, profissional com formação em arquivologia ou experiência reconhecida pelo Estado. Ele pode trabalhar em instituições públicas ou privadas, centros de documentação, arquivos privados ou públicos, instituições culturais etc.

Ao arquivista compete gerenciar a informação, cuidar da gestão documental, conservação, preservação e disseminação da informação contida nos documentos, assim como pela preservação do patrimônio documental de um pessoa (física ou jurídica), instituição e, em última instância, da sociedade como um todo.

Também é função do arquivista recuperar informações ou elaborar instrumentos de pesquisas arquivísticas.<sup>1</sup>

### GESTÃO DE DOCUMENTOS.

Um documento (do latim documentum, derivado de docere “ensinar, demonstrar”) é qualquer meio, sobretudo gráfico, que comprove a existência de um fato, a exatidão ou a verdade de uma afirmação etc. No meio jurídico, documentos são frequentemente sinônimos de atos, cartas ou escritos que carregam um valor probatório.

Documento arquivístico: Informação registrada, independente da forma ou do suporte, produzida ou recebida no decorrer da atividade de uma instituição ou pessoa e que possui conteúdo, contexto e estrutura suficientes para servir de prova dessa atividade.

Administrar, organizar e gerenciar a informação é uma tarefa de considerável importância para as organizações atuais, sejam essas privadas ou públicas, tarefa essa que encontra suporte na **Tecnologia da Gestão de Documentos, importante ferramenta que auxilia na gestão e no processo decisório.**

A **gestão de documentos** representa um conjunto de procedimentos e operações técnicas referentes à sua produção, tramitação, uso, avaliação e arquivamento em fase corrente e intermediária, visando a sua eliminação ou recolhimento para a guarda permanente.

*Através da Gestão Documental é possível definir qual a política arquivística adotada, através da qual, se constitui o patrimônio arquivístico. Outro aspecto importante da gestão documental é definir os responsáveis pelo processo arquivístico.*

*A Gestão de Documentos é ainda responsável pela implantação do programa de gestão, que envolve ações como as de acesso, preservação, conservação de arquivo, entre outras atividades.*

Por assegurar que a informação produzida terá gestão adequada, sua confidencialidade garantida e com possibilidade de ser rastreada, a Gestão de Documentos favorece o processo de Acreditação e Certificação ISO, processos esses que para determinadas organizações são de extrema importância ser adquirido.

Outras vantagens de se adotar a gestão de documentos é a racionalização de espaço para guarda de documentos e o controle deste a produção até arquivamento final dessas informações.

A implantação da **Gestão de Documentos** associada ao uso adequado da microfilmagem e das tecnologias do Gerenciamento Eletrônico de Documentos deve ser efetiva visando à garantia no processo de atualização da documentação, interrupção no processo de deterioração dos documentos e na eliminação do risco de perda do acervo, através de backup ou pela utilização de sistemas que permitam acesso à informação pela internet e intranet.

A Gestão de Documentos no âmbito da administração pública atua na elaboração dos planos de classificação dos documentos, TTD (Tabela Temporalidade Documental) e comissão permanente de avaliação. Desta forma é assegurado o acesso rápido à informação e preservação dos documentos.

**Protocolo:** *recebimento, registro, distribuição, tramitação e expedição de documentos.*

Esse processo acima descrito de gestão de informação e documentos segue um tramite para que possa ser aplicado de forma eficaz, é o que chamamos de protocolo.

O protocolo é desenvolvido pelos encarregados das funções pertinentes aos documentos, como, recebimento, registro, distribuição e movimentação dos documentos em curso.

A finalidade principal do protocolo é permitir que as informações e documentos sejam administradas e coordenadas de forma concisa, otimizada, evitando acúmulo de dados desnecessários, de forma que mesmo havendo um aumento de produção de documentos sua gestão seja feita com agilidade, rapidez e organização.

Para atender essa finalidade, as organizações adotam um sistema de base de dados, onde os documentos são registrados assim que chegam à organização.

A partir do momento que a informação ou documento chega é adotado uma rotina lógica, evitando o descontrole ou problemas decorrentes por falta de zelo com esses, como podemos perceber:

#### Recebimento:

Como o próprio nome diz, é onde se recebe os documentos e onde se separa o que é oficial e o que é pessoal.

Os pessoais são encaminhados aos seus destinatários.

Já os oficiais podem ser ostensivos e sigilosos. Os ostensivos são abertos e analisados, anexando mais informações e assim encaminhados aos seus destinos e os sigilosos são enviados diretos para seus destinatários.

#### Registro:

Todos os documentos recebidos devem ser registrados eletronicamente com seu número, nome do remetente, data, assunto dentre outras informações.

Depois do registro o documento é numerado (autuado) em ordem de chegada.

Depois de analisado o documento ele é **classificado** em uma categoria de assunto para que possam ser achados. Neste momento pode-se até dar um código a ele.

#### Distribuição:

Também conhecido como movimentação, é a entrega para seus destinatários internos da empresa. Caso fosse para fora da empresa seria feita pela expedição.

#### Tramitação:

A tramitação são procedimentos formais definidas pela empresa. É o caminho que o documento percorre desde sua entrada na empresa até chegar ao seu destinatário (cumprir sua função). Todas as etapas devem ser seguidas sem erro para que o protocolo consiga localizar o documento. Quando os dados são colocados corretamente, como datas e setores em que o documento caminhou por exemplo, ajudará a agilizar a sua localização.

<sup>1</sup>Adaptado de George Melo Rodrigues