



CÓD: OP-132ST-22
7908403527861

SEAGRI-DF

SECRETARIA DE ESTADO DA AGRICULTURA, ABASTECIMENTO
E DESENVOLVIMENTO RURAL DO DF

Técnico da Carreira de Desenvolvimento e
Fiscalização Agropecuária
- Agente Administrativo

EDITAL CONCURSO PÚBLICO Nº 01/2022 - SEAGRI

Língua Portuguesa e Redação Oficial

1. Compreensão e interpretação de textos de gêneros variados.....	7
2. Reconhecimento de tipos e gêneros textuais	7
3. Domínio da ortografia oficial	8
4. Domínio dos mecanismos de coesão textual. Emprego de elementos de referenciação, substituição e repetição, de conectores e de outros elementos de sequenciação textual	9
5. Emprego de tempos e modos verbais .Domínio da estrutura morfossintática do período. Emprego das classes de palavras...	10
6. Relações de coordenação entre orações e entre termos da oração. Relações de subordinação entre orações e entre termos da oração	16
7. Emprego dos sinais de pontuação	18
8. Concordância verbal e nominal	19
9. Regência verbal e nominal	21
10. Emprego do sinal indicativo de crase	22
11. Colocação dos pronomes átonos	22
12. Reescrita de frases e parágrafos do texto	22
13. Significação das palavras. Substituição de palavras ou de trechos de texto	23
14. Reorganização da estrutura de orações e de períodos do texto	26
15. Reescrita de textos de diferentes gêneros e níveis de formalidade	26
16. Correspondência oficial (conforme Manual de Redação da Presidência da República). Aspectos gerais da redação oficial. Finalidade dos expedientes oficiais.Adequação da linguagem ao tipo de documento.Adequação do formato do texto ao gênero	26

Realidade étnica, social, histórica, geográfica, cultural, política e econômica do DF e da RIDE e sobre a RIDE

1. Realidade étnica, social, histórica, geográfica, cultural, política e econômica do Distrito Federal e da Região Integrada de Desenvolvimento do Distrito Federal e Entorno - RIDE, instituída pela Lei Complementar federal nº 94/1998 e suas alterações.....	43
--	----

Noções de Informática e do Sistema Eletrônico de Informações – SEI

1. Conceito de internet e intranet. Conceitos e modos de utilização de tecnologias, ferramentas, aplicativos e procedimentos associados a internet/intranet. Ferramentas e aplicativos comerciais de navegação, de correio eletrônico, de grupos de discussão, de busca, de pesquisa e de redes sociais.	49
2. Noções de sistema operacional (ambiente Windows).	60
3. Acesso à distância a computadores, transferência de informação e arquivos, aplicativos de áudio, vídeo e multimídia.....	69
4. Edição de textos, planilhas e apresentações (ambientes Microsoft Office e Broffice)	70
5. Redes de computadores.	79
6. Conceitos de proteção e segurança. Noções de vírus, worms e pragas virtuais. Aplicativos para segurança (antivírus, firewall, anti-spyware etc.)	79
7. Redes de comunicação. Introdução a redes (computação/telecomunicações). Noções básicas de transmissão de dados. Tipos de enlace, códigos, modos e meios de transmissão.	82
8. Metadados de arquivos.	88
9. Decreto Distrital nº 36.756/2015 e suas alterações (Sistema Eletrônico de Informações – SEI)	89

Raciocínio Lógico e Matemática

1. Princípios de contagem	95
2. Razões e proporções.	97
3. Regras de três simples.	98
4. Porcentagens.	100
5. Equações de 1º e de 2º graus.	101
6. Sequências numéricas. Progressões aritméticas e geométricas.	104
7. Funções e gráficos.	108
8. Estruturas lógicas. Lógica de argumentação. Analogias, inferências, deduções e conclusões. Lógica sentencial (ou proposicional). Tabelas-verdade. Equivalências. Leis de De Morgan. Diagramas lógicos. Lógica de primeira ordem. Raciocínio lógico envolvendo problemas aritméticos, geométricos e matriciais	112
9. Proposições simples e compostas	134
10. Princípios de contagem e probabilidade	134
11. Operações com conjuntos	137

Plano Distrital de Política para Mulheres

1. Plano Distrital de Política para Mulheres	147
--	-----

Direito Constitucional

1. Constituição da República Federativa do Brasil de 1988. Princípios fundamentais	153
2. Aplicabilidade das normas constitucionais. Normas de eficácia plena, contida e limitada. Normas programáticas.....	154
3. Constitucionalismo e neoconstitucionalismo: características e evolução histórica	155
4. Direito constitucional contemporâneo: conceitos fundamentais e a construção do novo modelo. Novos paradigmas de interpretação e a mutação constitucional	160
5. Direitos e garantias fundamentais. Direitos e deveres individuais e coletivos, direitos sociais	162
6. Organização político-administrativa do Estado. Estado federal brasileiro, União	171
7. Administração pública. Disposições gerais, servidores públicos. Regras de organização do Estado na CF/88	177
8. Poderes Legislativo, Executivo e Judiciário na Constituição. Atribuições e responsabilidades do Presidente da República.....	183

Direito Administrativo

1. Estado, governo e administração pública. Conceitos. Elementos	203
2. Direito administrativo. Conceito. Objeto. Fontes.	205
3. Ato administrativo. Conceito, requisitos, atributos, classificação e espécies. Extinção do ato administrativo. Cassação, anulação, revogação e convalidação. Decadência administrativa	208
4. Agentes públicos do distrito federal. Disposições constitucionais aplicáveis. Disposições doutrinárias. Conceito. Espécies. Cargo, emprego e função pública. Provimento. Vacância. Efetividade, estabilidade e vitaliciedade. Remuneração. Direitos e deveres. Responsabilidade. Processo administrativo disciplinar	212
5. Poderes da administração pública. Hierárquico, disciplinar, regulamentar e de polícia. Uso e abuso do poder.....	223
6. Regime jurídico administrativo. Conceito. Princípios expressos e implícitos da administração pública.....	224
7. Responsabilidade civil do estado.	227
8. Serviços públicos. Conceito. Elementos constitutivos. Formas de prestação e meios de execução. Delegação. Concessão, permissão e autorização. Classificação. Princípios	231
9. Organização administrativa. Centralização, descentralização, concentração e desconcentração. Administração direta e indireta. Autarquias, fundações, empresas públicas e sociedades de economia mista. Entidades paraestatais e terceiro setor	236

ÍNDICE

10. Controle da administração pública. Controle exercido pela administração pública. Controle judicial. Controle legislativo....	243
11. Improbidade administrativa. Sanções aplicáveis em virtude da prática de atos de improbidade administrativa (lei federal nº8.429/1992 E suas alterações)	246
12. Processo administrativo. Lei nº 9.784/1999 E suas alterações	254
13. Licitações e contratos administrativos.	261
14. Legislação pertinente. Lei de licitações e contratos administrativos (lei federal nº 14.133/2021)	271
15. Lei nº 10.520/2002 E demais disposições normativas relativas ao pregão	309
16. Decreto nº 7.892/2013 E suas alterações (sistema de registro de preços)	310
17. Regimento interno da seagri	315
18. Lei de acesso à informação do DF (lei distrital nº 4.990/20212)	335
19. Ética no serviço público	341

Lei Orgânica do Distrito Federal e Lei Complementar nº 840/2011 (Regime Jurídico dos Servidores do Distrito Federal)

1. Fundamentos da Organização dos Poderes e do Distrito Federal. Organização do Distrito Federal. Organização Administrativa do Distrito Federal.....	353
2. Lei Complementar nº 840/2011. (Regime Jurídico dos servidores públicos civis do Distrito Federal, das autarquias e das fundações públicas distritais), todos os capítulos, títulos e dispositivos legais.....	354

Conhecimentos Específicos

1. Noções de administração de recursos humanos: as organizações e as pessoas que nelas trabalham; funções gerais e atividades de rotina	389
2. Qualidade em prestação de serviços: as dimensões da qualidade pessoal e profissional; fatores que determinam a qualidade de um serviço; normalização técnica e qualidade; qualidade no atendimento ao público interno e externo.....	392
3. Noções de administração financeira: objetivo, funções e estrutura; finanças; patrimônio; liquidez e rentabilidade.....	401
4. Manutenção, planejamento, controle e movimentação de estoques de mercadorias e(ou) materiais; inventário (de materiais e físico); armazenamento e movimentação de mercadorias e(ou) materiais. Noções de administração de material e de controle patrimonial	408
5. Noções de arquivamento e procedimentos administrativos: arquivo e sua documentação; organização de um arquivo; técnicas e métodos de arquivamento; modelos de arquivos e tipos de pastas; arquivamento de registros informatizados.....	427
6. Hierarquia e autoridade	436
7. Eficiência, eficácia, produtividade e competitividade	437
8. Processo decisório	444
9. Planejamento administrativo e operacional	449
10. Divisão do trabalho	451
11. Controle e avaliação. Motivação e desempenho. Liderança	452
12. Gestão da qualidade. Equipes de trabalho	452
13. Comunicação e relações públicas. Comunicação	463
14. Sistemas de informação	471
15. Técnicas de atendimento ao público	471
16. Relações humanas e relações públicas	471
17. Noções de Saúde e Segurança no Trabalho	471

LÍNGUA PORTUGUESA

COMPREENSÃO E INTERPRETAÇÃO DE TEXTOS DE GÊNEROS VARIADOS

Compreender e interpretar textos é essencial para que o objetivo de comunicação seja alcançado satisfatoriamente. Com isso, é importante saber diferenciar os dois conceitos. Vale lembrar que o texto pode ser verbal ou não-verbal, desde que tenha um sentido completo.

A **compreensão** se relaciona ao entendimento de um texto e de sua proposta comunicativa, decodificando a mensagem explícita. Só depois de compreender o texto que é possível fazer a sua interpretação.

A **interpretação** são as conclusões que chegamos a partir do conteúdo do texto, isto é, ela se encontra para além daquilo que está escrito ou mostrado. Assim, podemos dizer que a interpretação é subjetiva, contando com o conhecimento prévio e do repertório do leitor.

Dessa maneira, para compreender e interpretar bem um texto, é necessário fazer a decodificação de códigos linguísticos e/ou visuais, isto é, identificar figuras de linguagem, reconhecer o sentido de conjunções e preposições, por exemplo, bem como identificar expressões, gestos e cores quando se trata de imagens.

Dicas práticas

1. Faça um resumo (pode ser uma palavra, uma frase, um conceito) sobre o assunto e os argumentos apresentados em cada parágrafo, tentando traçar a linha de raciocínio do texto. Se possível, adicione também pensamentos e inferências próprias às anotações.

2. Tenha sempre um dicionário ou uma ferramenta de busca por perto, para poder procurar o significado de palavras desconhecidas.

3. Fique atento aos detalhes oferecidos pelo texto: dados, fonte de referências e datas.

4. Sublinhe as informações importantes, separando fatos de opiniões.

5. Perceba o enunciado das questões. De um modo geral, questões que esperam **compreensão do texto** aparecem com as seguintes expressões: *o autor afirma/sugere que...; segundo o texto...; de acordo com o autor...* Já as questões que esperam **interpretação do texto** aparecem com as seguintes expressões: *conclui-se do texto que...; o texto permite deduzir que...; qual é a intenção do autor quando afirma que...*

RECONHECIMENTO DE TIPOS E GÊNEROS TEXTUAIS

TIPOLOGIA E GÊNEROS TEXTUAIS

A partir da estrutura linguística, da função social e da finalidade de um texto, é possível identificar a qual tipo e gênero ele pertence. Antes, é preciso entender a diferença entre essas duas classificações.

Tipos textuais

A tipologia textual se classifica a partir da estrutura e da finalidade do texto, ou seja, está relacionada ao modo como o texto se apresenta. A partir de sua função, é possível estabelecer um padrão específico para se fazer a enunciação.

Veja, no quadro abaixo, os principais tipos e suas características:

TEXTO NARRATIVO	Apresenta um enredo, com ações e relações entre personagens, que ocorre em determinados espaço e tempo. É contado por um narrador, e se estrutura da seguinte maneira: apresentação > desenvolvimento > clímax > desfecho
TEXTO DISSERTATIVO-ARGUMENTATIVO	Tem o objetivo de defender determinado ponto de vista, persuadindo o leitor a partir do uso de argumentos sólidos. Sua estrutura comum é: introdução > desenvolvimento > conclusão.
TEXTO EXPOSITIVO	Procura expor ideias, sem a necessidade de defender algum ponto de vista. Para isso, usa-se comparações, informações, definições, conceitualizações etc. A estrutura segue a do texto dissertativo-argumentativo.
TEXTO DESCRITIVO	Expõe acontecimentos, lugares, pessoas, de modo que sua finalidade é descrever, ou seja, caracterizar algo ou alguém. Com isso, é um texto rico em adjetivos e em verbos de ligação.
TEXTO INJUNTIVO	Oferece instruções, com o objetivo de orientar o leitor. Sua maior característica são os verbos no modo imperativo.

Gêneros textuais

A classificação dos gêneros textuais se dá a partir do reconhecimento de certos padrões estruturais que se constituem a partir da função social do texto. No entanto, sua estrutura e seu estilo não são tão limitados e definidos como ocorre na tipologia textual, podendo se apresentar com uma grande diversidade. Além disso, o padrão também pode sofrer modificações ao longo do tempo, assim como a própria língua e a comunicação, no geral.

Alguns exemplos de gêneros textuais:

- Artigo
- Bilhete
- Bula
- Carta
- Conto
- Crônica

- E-mail
- Lista
- Manual
- Notícia
- Poema
- Propaganda
- Receita culinária
- Resenha
- Seminário

Vale lembrar que é comum enquadrar os gêneros textuais em determinados tipos textuais. No entanto, nada impede que um texto literário seja feito com a estruturação de uma receita culinária, por exemplo. Então, fique atento quanto às características, à finalidade e à função social de cada texto analisado.

DOMÍNIO DA ORTOGRAFIA OFICIAL

A ortografia oficial diz respeito às regras gramaticais referentes à escrita correta das palavras. Para melhor entendê-las, é preciso analisar caso a caso. Lembre-se de que a melhor maneira de memorizar a ortografia correta de uma língua é por meio da leitura, que também faz aumentar o vocabulário do leitor.

Neste capítulo serão abordadas regras para dúvidas frequentes entre os falantes do português. No entanto, é importante ressaltar que existem inúmeras exceções para essas regras, portanto, fique atento!

Alfabeto

O primeiro passo para compreender a ortografia oficial é conhecer o alfabeto (os sinais gráficos e seus sons). No português, o alfabeto se constitui 26 letras, divididas entre **vogais** (a, e, i, o, u) e **consoantes** (restante das letras).

Com o Novo Acordo Ortográfico, as consoantes **K**, **W** e **Y** foram reintroduzidas ao alfabeto oficial da língua portuguesa, de modo que elas são usadas apenas em duas ocorrências: **transcrição de nomes próprios** e **abreviaturas e símbolos de uso internacional**.

Uso do “X”

Algumas dicas são relevantes para saber o momento de usar o X no lugar do CH:

- Depois das sílabas iniciais “me” e “en” (ex: mexerica; enxergar)
- Depois de ditongos (ex: caixa)
- Palavras de origem indígena ou africana (ex: abacaxi; orixá)

Uso do “S” ou “Z”

Algumas regras do uso do “S” com som de “Z” podem ser observadas:

- Depois de ditongos (ex: coisa)
- Em palavras derivadas cuja palavra primitiva já se usa o “S” (ex: casa > casinha)
- Nos sufixos “ês” e “esa”, ao indicarem nacionalidade, título ou origem. (ex: portuguesa)
- Nos sufixos formadores de adjetivos “ense”, “oso” e “osa” (ex: populoso)

Uso do “S”, “SS”, “Ç”

- “S” costuma aparecer entre uma vogal e uma consoante (ex: diversão)
- “SS” costuma aparecer entre duas vogais (ex: processo)
- “Ç” costuma aparecer em palavras estrangeiras que passaram pelo processo de aportuguesamento (ex: muçarela)

Os diferentes porquês

POR QUE	Usado para fazer perguntas. Pode ser substituído por “por qual motivo”
PORQUE	Usado em respostas e explicações. Pode ser substituído por “pois”
POR QUÊ	O “que” é acentuado quando aparece como a última palavra da frase, antes da pontuação final (interrogação, exclamação, ponto final)
PORQUÊ	É um substantivo, portanto costuma vir acompanhado de um artigo, numeral, adjetivo ou pronome

Parônimos e homônimos

As palavras **parônimas** são aquelas que possuem grafia e pronúncia semelhantes, porém com significados distintos.

Ex: *cumprimento* (saudação) X *comprimento* (extensão); *tráfego* (trânsito) X *tráfico* (comércio ilegal).

Já as palavras **homônimas** são aquelas que possuem a mesma grafia e pronúncia, porém têm significados diferentes. **Ex:** *rio* (verbo “rir”) X *rio* (curso d’água); *manga* (blusa) X *manga* (fruta).

DOMÍNIO DOS MECANISMOS DE COESÃO TEXTUAL. EMPREGO DE ELEMENTOS DE REFERENCIAÇÃO, SUBSTITUIÇÃO E REPETIÇÃO, DE CONECTORES E DE OUTROS ELEMENTOS DE SEQUENCIAÇÃO TEXTUAL

A coerência e a coesão são essenciais na escrita e na interpretação de textos. Ambos se referem à relação adequada entre os componentes do texto, de modo que são independentes entre si. Isso quer dizer que um texto pode estar coeso, porém incoerente, e vice-versa.

Enquanto a coesão tem foco nas questões gramaticais, ou seja, ligação entre palavras, frases e parágrafos, a coerência diz respeito ao conteúdo, isto é, uma sequência lógica entre as ideias.

Coesão

A coesão textual ocorre, normalmente, por meio do uso de **conectivos** (preposições, conjunções, advérbios). Ela pode ser obtida a partir da **anáfora** (retoma um componente) e da **catáfora** (antecipa um componente).

Confira, então, as principais regras que garantem a coesão textual:

REGRA	CARACTERÍSTICAS	EXEMPLOS
REFERÊNCIA	Pessoal (uso de pronomes pessoais ou possessivos) – anafórica Demonstrativa (uso de pronomes demonstrativos e advérbios) – catafórica Comparativa (uso de comparações por semelhanças)	João e Maria são crianças. <i>Eles</i> são irmãos. Fiz todas as tarefas, exceto <i>esta</i> : colonização africana. Mais um ano <i>igual aos</i> outros...
SUBSTITUIÇÃO	Substituição de um termo por outro, para evitar repetição	Maria está triste. <i>A menina</i> está cansada de ficar em casa.
ELIPSE	Omissão de um termo	No quarto, apenas quatro ou cinco convidados. (omissão do verbo “haver”)
CONJUNÇÃO	Conexão entre duas orações, estabelecendo relação entre elas	Eu queria ir ao cinema, <i>mas</i> estamos de quarentena.
COESÃO LEXICAL	Utilização de sinônimos, hiperônimos, nomes genéricos ou palavras que possuem sentido aproximado e pertencente a um mesmo grupo lexical.	A minha <i>casa</i> é clara. Os <i>quartos</i> , a <i>sala</i> e a <i>cozinha</i> têm janelas grandes.

Coerência

Nesse caso, é importante conferir se a mensagem e a conexão de ideias fazem sentido, e seguem uma linha clara de raciocínio.

Existem alguns conceitos básicos que ajudam a garantir a coerência. Veja quais são os principais princípios para um texto coerente:

- **Princípio da não contradição:** não deve haver ideias contraditórias em diferentes partes do texto.
- **Princípio da não tautologia:** a ideia não deve estar redundante, ainda que seja expressa com palavras diferentes.
- **Princípio da relevância:** as ideias devem se relacionar entre si, não sendo fragmentadas nem sem propósito para a argumentação.
- **Princípio da continuidade temática:** é preciso que o assunto tenha um seguimento em relação ao assunto tratado.
- **Princípio da progressão semântica:** inserir informações novas, que sejam ordenadas de maneira adequada em relação à progressão de ideias.

Para atender a todos os princípios, alguns fatores são recomendáveis para garantir a coerência textual, como amplo **conhecimento de mundo**, isto é, a bagagem de informações que adquirimos ao longo da vida; **inferências** acerca do conhecimento de mundo do leitor; e **informatividade**, ou seja, conhecimentos ricos, interessantes e pouco previsíveis.

REALIDADE ÉTNICA, SOCIAL, HISTÓRICA, GEOGRÁFICA, CULTURAL, POLÍTICA E ECONÔMICA DO DF E DA RIDE E SOBRE A RIDE

REALIDADE ÉTNICA, SOCIAL, HISTÓRICA, GEOGRÁFICA, CULTURAL, POLÍTICA E ECONÔMICA DO DISTRITO FEDERAL E DA REGIÃO INTEGRADA DE DESENVOLVIMENTO DO DISTRITO FEDERAL E ENTORNO - RIDE, INSTITUÍDA PELA LEI COMPLEMENTAR FEDERAL Nº 94/1998 E SUAS ALTERAÇÕES

Visão histórica

A capital do Brasil foi primeiramente Salvador, depois se tornou o Rio de Janeiro e atualmente é Brasília no planalto central. A ideia de levar a capital para o planalto central, porém ocorreu bem antes da fundação de Brasília. Abaixo relatamos um quadro histórico sobre os fatos relevantes.

1761	Marques de Pombal menciona levar a capital para interior do país usando como justificativa a segurança nacional, visto ficar interiorizada longe da costa marítima.
1789	Na inconfidência mineira manifestou-se o desejo de interiorizar a capital levando-a para a cidade de Ouro Preto.
1823	Foi criado o congresso nacional. O deputado José de Bonifácio defendia veementemente a interiorização da capital. Neste mesmo ano José Bonifácio propõe o nome de "Brasília" para a nova capital.
1891	Foi promulgada a 1ª constituição republicana. Esta constituição determinou a transferência, a demarcação e reserva de uma área de 14.400 Km ² no planalto central para a fixação da capital do Brasil, oficializando assim a construção de Brasília.
1882	Foi encaminhada para o Planalto Central a Missão Crul que era uma missão exploradora do planalto central do Brasil com o objetivo de fazer um estudo técnico. A missão Crul estudou e demarcou a área para a futura construção da capital.
1922	Pedra Fundamental (Simplesmente um símbolo para anunciar que será construída a capital).
1946	Foi encaminhada outra missão exploradora denominada Missão Poli Coelho para atualizar os dados, visto que 1ª missão foi no século passado.
1956 - 1960	No governo do presidente JK a capital é transferida após sua construção parcial.

Fatos relevantes sobre JK referentes a construção da capital

1954 — Morte de Getúlio Vargas

1955 — Eleição de Juscelino Kubitschek (JK)

Após ser eleito JK aplicou o seu plano político que continha dois pilares, conforme a imagem abaixo:

PLANO POLÍTICO DE JUSCELINO KUBITSCHEK (JK)	
PILAR POLÍTICO	PILAR ECONÔMICO
DEFENDER A CONSTITUIÇÃO	LEMA PARA DESENVOLVIMENTO: 50 ANOS EM 5
DEFENDER A DEMOCRACIA	PLANO DE 30 METAS PARA O DESENVOLVIMENTO
	LANÇAMENTO DA META SÍNTESE (CONSTRUÇÃO DE BRASÍLIA)

Dentro deste contexto foi lançada então a **Meta Síntese** que tratava da construção e transferência da capital para a Brasília.

Construção e interiorização da capital

Na construção da capital no interior do Brasil ocorreram migrações internas principalmente de nordestinos e isto resultou num crescimento desordenado na região.

Os seguintes fatores estavam envolvidos:

- 1 — Segurança nacional
- 2 — Interiorização do povoamento
- 3 — Integração nacional
- 4 — Interiorização do desenvolvimento (pecuária e agricultura)

REALIDADE ÉTNICA, SOCIAL, HISTÓRICA, GEOGRÁFICA, CULTURAL, POLÍTICA E ECONÔMICA DO DF E DA RIDE E SOBRE A RIDE

A região do Distrito Federal e os arredores foram protagonistas dos fatos citados acima causando um grande impacto social e econômico.

Neste cenário JK colocou o seu plano de desenvolvimento e metas estabelecidas por meio da construção de rodovias, abertura para entrada de indústrias automobilísticas, etc. Esse foi um período marcado pelo grande desenvolvimento do Brasil em todos os aspectos.

Outros Fatos relevantes sobre a construção de Brasília

- Os trabalhadores na construção de Brasília eram conhecidos como “Candangos”;
- Participação da empresa pública NOVACAP na construção de Brasília;
- Os nomes chaves responsáveis pela construção de Brasília foram: Juscelino Kubitschek (Presidente do Brasil), Oscar Niemeyer (Projeto arquitetônico), Lúcio Costa (Projeto Urbanístico) e Israel Pinheiro (político e empresário).

Realocação populacional

Como foi relatado, Brasília foi construída por trabalhadores (candangos) vindos de outras regiões do Brasil (principalmente nordeste). Estes trabalhadores fixaram residência na região, portanto era necessário realoca-los, liberando assim a área construída do DF para a função política-administrativa.

Dentro deste contexto esta população foi alocada na periferia, nascendo então as Cidades Satélites, que inicialmente eram cinco núcleos habitacionais: Planaltina, Brazilândia, Taguatinga, Núcleo Bandeirante e Candangolândia.

Todos esses acontecimentos se deram antes da inauguração de Brasília, mas até hoje o governo do Distrito Federal adota uma política habitacional e urbana. Esta postura tem como objetivo preservar o plano piloto original da construção de Brasília com sua função política-administrativa.

Dentro deste cenário migratório, os municípios do entorno de Goiás e Minas Gerais também foram alvos da migração de contingentes populacionais, desta forma o DF e estes municípios ficaram com relações estabelecidas e dependentes um do outro.

Criação da RIDE-DF (Rede Integrada de Desenvolvimento do Distrito Federal e Entorno)

Ride na verdade é uma legislação que visa regulamentar aspectos jurídicos e administrativos desta realidade concreta de dependência social, espacial, econômica, cultural e política entre as partes, neste caso do DF e os municípios do entorno.

Vamos ver a imagem abaixo para solidificar o conceito de RIDE.

R	I	D	E
REGIÃO	INTEGRADA (CONJUNTA)	DESENVOLVIMENTO	

Fatos relevantes sobre RIDE

- A RIDE-DF é a Rede Integrada de Desenvolvimento do Distrito Federal e Entorno;
- A RIDE-DF é formada pelo DF + alguns municípios de Goiás e outros de Minas Gerais;
- As áreas de atuação da RIDE são: Transporte, saneamento básico, infraestrutura, saúde, segurança educação;
- Os municípios que pertencem a RIDE possuem prioridades na captação de recursos da UNIÃO;
- A legislação da RIDE foi criada em 1998 pela lei complementar No 94;
- A legislação da RIDE foi alterada em junho 2018 pela lei complementar 163 sancionada pelo presidente Michel Temer;
- Em 1998 a RIDE era formada pelo DF + 19 municípios de Goiás 2 de Minas Gerais;
- Após a alteração da lei em 2018 temos o DF + 29 municípios de Goiás 4 de Minas Gerais;
- Os 4 municípios de MG que fazem parte da RIDE são: Cabeceira Grande, Arinos, Buritis e Unaí, sendo que Cabeceira Grande e Arinos são inclusões recentes na RIDE;
- Existem outras RIDE pelo Brasil regulamentadas pela legislação;
- Há 3 RIDES no BRASIL (1ª-DF e Entorno, 2ª Teresina e Timom, 3ª Juazeiro e Petrolina);
- A RIDE objeto do nosso estudo é a RIDE-DF e entorno;
- RIDE é diferente de Região Metropolitana.

Diferença entre RIDE e Região Metropolitana

RIDE	REGIÃO METROPOLITANA
LEI FEDERAL	LEI ESTADUAL
2 OU MAIS UNIDADES FEDERATIVAS	TODOS OS MUNICÍPIOS DO ESTADO

REALIDADE ÉTNICA, SOCIAL, HISTÓRICA, GEOGRÁFICA, CULTURAL,
POLÍTICA E ECONÔMICA DO DF E DA RIDE E SOBRE A RIDE

Geografia e política regional

O Distrito Federal possui a **área** de 5.801,9 km² e está localizado na região Centro-Oeste. As regiões limítrofes do DF são Planaltina de Goiás (Norte), Formosa (Nordeste e Leste), Minas gerais (Leste), Cristalina e Luziânia (Sul), Santo Antônio do Descoberto (Oeste e Sudoeste), Corumbá de Goiás (Oeste) e Padre Bernardo (Noroeste).

Abaixo relatamos um quadro de resumo geográfico e político-regional

RELEVO	Planalto
VEGETAÇÃO	Cerrado
CLIMA	Tropical
HORÁRIO	3 horas em relação a Greenwich (Inglaterra)
RIOS PRINCIPAIS	Preto, Paranoá, São Bartolomeu e Santo Antônio do Descoberto
GOVERNO DO DF	Governador e câmara legislativa com 24 deputados

O Distrito Federal é dividido em 33 Regiões Administrativas, segundo a figura abaixo:

RA	CIDADE	RA	CIDADE	RA	CIDADE
I	Plano Piloto	XII	Samambaia	XXIII	Varjão
II	Gama	XIII	Santa Maria	XXIV	Park Way
III	Taguatinga	XIV	São Sebastião	XXV	Estrutural / Scia
IV	Brazlândia	XV	Recanto das Emas	XXVI	Sobradinho II
V	Sobradinho	XVI	Lago Sul	XXVII	Jardim Botânico
VI	Planaltina	XVII	Riacho Fundo	XXVIII	Itapoã
VII	Paranoá	XVIII	Lago Norte	XXIX	SIA
VIII	Núcleo Bandeirante	XIX	Candangolândia	XXX	Vicente Pires
IX	Ceilândia	XX	Águas Claras	XXXI	Fercal
X	Guará	XXI	Riacho Fundo 2	XXXII	Sol Nascente / Pôr do Sol
XI	Cruzeiro	XXII	Sudoeste / Octagonal	XXXIII	Arniqueira

A região do plano piloto do DF é composta de órgãos diversos do governo federal, embaixadas, residências oficiais e prédios públicos federais e estão localizados na asa norte e sul e lago sul, em sua grande maioria.

Também existe uma divisão em áreas segundo o segmento de atuação das empresas, tais como: Setor Comercial, Setor Bancário, Setor Hospitalar, Setor de Diversões, Setor de Autarquias, Setor de Embaixadas, Setor de Clubes, áreas comerciais, residenciais, etc.

O fluxo urbano da região administrativa principal possui as vias principais

- Via Eixo Monumental: Esta avenida divide as áreas da região da Asa Norte e Asa Sul. Nestas áreas estão o congresso nacional, os ministérios e outros órgãos;
- Via Eixo Rodoviário: É uma longa avenida que liga a cidade de norte a sul, de um lado a outro.
- W-3: Avenida comercial com muitas lojas, etc. Esta avenida também atravessa a cidade da asa norte a asa sul.
- L-2: Avenida onde encontramos escolas, hospitais, igrejas, etc. Esta avenida também atravessa a asa sul e norte.
- A Região administrativa principal possui o Aeroporto Internacional Juscelino Kubitschek.

NOÇÕES DE INFORMÁTICA E DO SISTEMA ELETRÔNICO DE INFORMAÇÕES - SEI

CONCEITO DE INTERNET E INTRANET. CONCEITOS E MODOS DE UTILIZAÇÃO DE TECNOLOGIAS, FERRAMENTAS, APLICATIVOS E PROCEDIMENTOS ASSOCIADOS A INTERNET/INTRANET. FERRAMENTAS E APLICATIVOS COMERCIAIS DE NAVEGAÇÃO, DE CORREIO ELETRÔNICO, DE GRUPOS DE DISCUSSÃO, DE BUSCA, DE PESQUISA E DE REDES SOCIAIS

Tipos de rede de computadores

- LAN: Rede Local, abrange somente um perímetro definido. Exemplos: casa, escritório, etc.

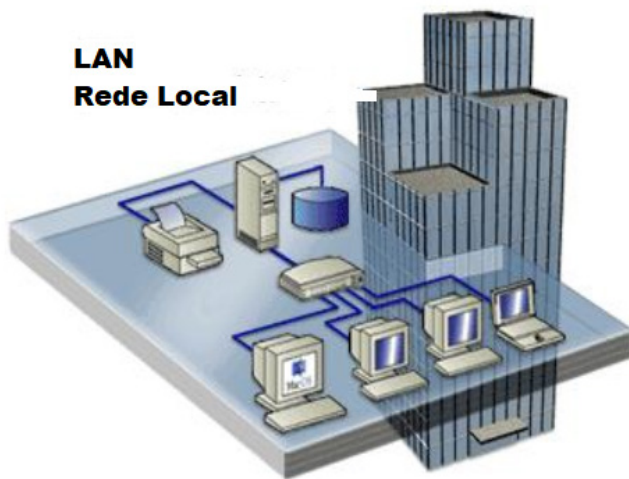

- MAN: Rede Metropolitana, abrange uma cidade, por exemplo.

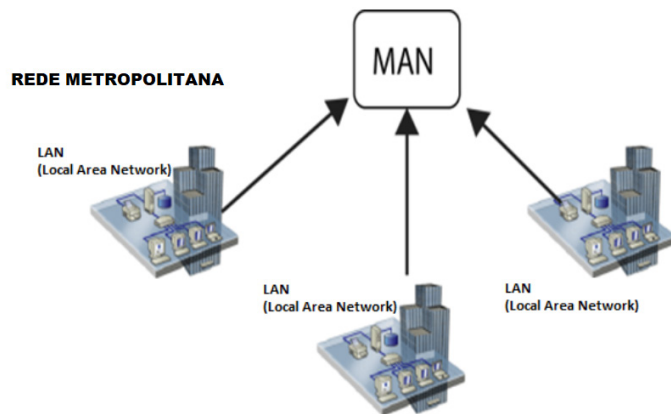

- WAN: É uma rede com grande abrangência física, maior que a MAN, Estado, País; podemos citar até a INTERNET para entendermos o conceito.

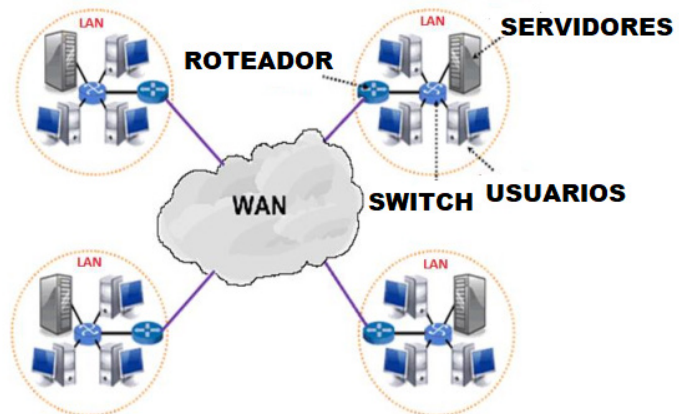

Navegação e navegadores da Internet

- Internet
É conhecida como a rede das redes. A internet é uma coleção global de computadores, celulares e outros dispositivos que se comunicam.

- Procedimentos de Internet e intranet
Através desta conexão, usuários podem ter acesso a diversas informações, para trabalho, lazer, bem como para trocar mensagens, compartilhar dados, programas, baixar documentos (download), etc.



- Sites

Uma coleção de páginas associadas a um endereço *www.* é chamada *web site*. Através de navegadores, conseguimos acessar web sites para operações diversas.

- Links

O link nada mais é que uma referência a um documento, onde o usuário pode clicar. No caso da internet, o Link geralmente aponta para uma determinada página, pode apontar para um documento qualquer para se fazer o download ou simplesmente abrir.

Dentro deste contexto vamos relatar funcionalidades de alguns dos principais navegadores de internet: Microsoft Internet Explorer, Mozilla Firefox e Google Chrome.

Internet Explorer 11



- Identificar o ambiente



O Internet Explorer é um navegador desenvolvido pela Microsoft, no qual podemos acessar sites variados. É um navegador simplificado com muitos recursos novos.

Dentro deste ambiente temos:

- Funções de controle de privacidade: Trata-se de funções que protegem e controlam seus dados pessoais coletados por sites;
- Barra de pesquisas: Esta barra permite que digitemos um endereço do site desejado. Na figura temos como exemplo: <https://www.gov.br/pt-br/>

- Guias de navegação: São guias separadas por sites aberto. No exemplo temos duas guias sendo que a do site <https://www.gov.br/pt-br/> está aberta.

- Favoritos: São pastas onde guardamos nossos sites favoritos

- Ferramentas: Permitem realizar diversas funções tais como: imprimir, acessar o histórico de navegação, configurações, dentre outras. Desta forma o Internet Explorer 11, torna a navegação da internet muito mais agradável, com textos, elementos gráficos e vídeos que possibilitam ricas experiências para os usuários.

- Características e componentes da janela principal do Internet Explorer





Área para exibição da página

À primeira vista notamos uma grande área disponível para *visualização*, além de percebermos que a barra de ferramentas fica automaticamente desativada, possibilitando uma maior área de exibição.

Vamos destacar alguns pontos segundo as indicações da figura:

1. Voltar/Avançar página

Como o próprio nome diz, clicando neste botão voltamos página visitada anteriormente;

2. Barra de Endereços

Esta é a área principal, onde digitamos o endereço da página procurada;

3. Ícones para manipulação do endereço da URL

Estes ícones são *pesquisar*, *atualizar* ou *fechar*, dependendo da situação pode aparecer *fechar* ou *atualizar*.

4. Abas de Conteúdo

São mostradas as abas das páginas carregadas.

5. Página Inicial, favoritos, ferramentas, comentários

6.  Adicionar à barra de favoritos

Mozilla Firefox



Vamos falar agora do funcionamento geral do Firefox, objeto de nosso estudo:

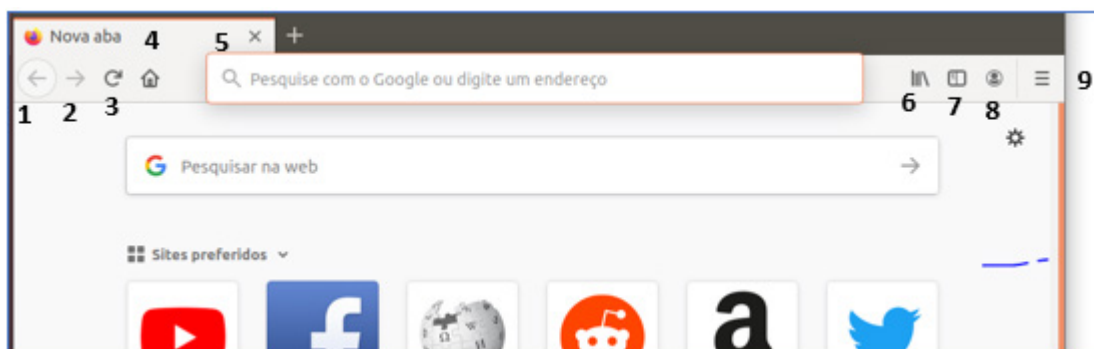

Vejamos de acordo com os símbolos da imagem:

1	←	Botão Voltar uma página
2	→	Botão avançar uma página
3	↻	Botão atualizar a página

RACIOCÍNIO LÓGICO E MATEMÁTICA

PRINCÍPIOS DE CONTAGEM

A **Análise Combinatória** é a parte da Matemática que desenvolve meios para trabalharmos com problemas de contagem. Vejamos eles:

Princípio fundamental de contagem (PFC)

É o total de possibilidades de o evento ocorrer.

• **Princípio multiplicativo:** $P_1 \cdot P_2 \cdot P_3 \cdot \dots \cdot P_n$ (regra do “e”). É um princípio utilizado em sucessão de escolha, como ordem.

• **Princípio aditivo:** $P_1 + P_2 + P_3 + \dots + P_n$ (regra do “ou”). É o princípio utilizado quando podemos escolher uma coisa ou outra.

Exemplos:

(BNB) Apesar de todos os caminhos levarem a Roma, eles passam por diversos lugares antes. Considerando-se que existem três caminhos a seguir quando se deseja ir da cidade A para a cidade B, e que existem mais cinco opções da cidade B para Roma, qual a quantidade de caminhos que se pode tomar para ir de A até Roma, passando necessariamente por B?

- (A) Oito.
- (B) Dez.
- (C) Quinze.
- (D) Dezesesseis.
- (E) Vinte.

Resolução:

Observe que temos uma sucessão de escolhas:

Primeiro, de A para B e depois de B para Roma.

1ª possibilidade: 3 (A para B).

Obs.: o número 3 representa a quantidade de escolhas para a primeira opção.

2ª possibilidade: 5 (B para Roma).

Temos duas possibilidades: A para B depois B para Roma, logo, uma sucessão de escolhas.

Resultado: $3 \cdot 5 = 15$ possibilidades.

Resposta: C.

(PREF. CHAPECÓ/SC – ENGENHEIRO DE TRÂNSITO – IOBV) Em um restaurante os clientes têm a sua disposição, 6 tipos de carnes, 4 tipos de cereais, 4 tipos de sobremesas e 5 tipos de sucos. Se o cliente quiser pedir 1 tipo carne, 1 tipo de cereal, 1 tipo de sobremesa e 1 tipo de suco, então o número de opções diferentes com que ele poderia fazer o seu pedido, é:

- (A) 19
- (B) 480
- (C) 420
- (D) 90

Resolução:

A questão trata-se de princípio fundamental da contagem, logo vamos enumerar todas as possibilidades de fazermos o pedido:

$6 \times 4 \times 4 \times 5 = 480$ maneiras.

Resposta: B.

Fatorial

Sendo n um número natural, chama-se de $n!$ (lê-se: n fatorial) a expressão:

$n! = n \cdot (n - 1) \cdot (n - 2) \cdot (n - 3) \cdot \dots \cdot 2 \cdot 1$, como $n \geq 2$.

Exemplos:

$5! = 5 \cdot 4 \cdot 3 \cdot 2 \cdot 1 = 120$.

$7! = 7 \cdot 6 \cdot 5 \cdot 4 \cdot 3 \cdot 2 \cdot 1 = 5.040$.

ATENÇÃO

$0! = 1$

$1! = 1$

Tenha cuidado $2! = 2$, pois $2 \cdot 1 = 2$. E $3!$ Não é igual a 3, pois $3 \cdot 2 \cdot 1 = 6$.

Arranjo simples

Arranjo simples de n elementos tomados p a p , onde $n \geq 1$ e p é um número natural, é qualquer ordenação de p elementos dentre os n elementos, em que cada maneira de tomar os elementos se diferenciam pela ordem e natureza dos elementos.

Atenção: Observe que no grupo dos elementos: $\{1, 2, 3\}$ um dos arranjos formados, com três elementos, 123 é DIFERENTE de 321 , e assim sucessivamente.

• Sem repetição

A fórmula para cálculo de arranjo simples é dada por:

$$A_{n,p} = \frac{n!}{(n-p)!}$$

Onde:

n = Quantidade total de elementos no conjunto.

p = Quantidade de elementos por arranjo

Exemplo: Uma escola possui 18 professores. Entre eles, serão escolhidos: um diretor, um vice-diretor e um coordenador pedagógico. Quantas as possibilidades de escolha?

$n = 18$ (professores)

$p = 3$ (cargos de diretor, vice-diretor e coordenador pedagógico)

$$A_{n,p} = \frac{n!}{(n-p)!} \rightarrow A_{18,3} = \frac{18!}{(18-3)!} = \frac{18!}{15!} = \frac{18 \cdot 17 \cdot 16 \cdot 15!}{15!} = 4896 \text{ grupos}$$

Fórmula:

$$C_{n,p} = \frac{n!}{p!(n-p)!}, \text{ com } n \geq p$$

Exemplo:

(CRQ 2ª REGIÃO/MG – AUXILIAR ADMINISTRATIVO – FUNDEP) Com 12 fiscais, deve-se fazer um grupo de trabalho com 3 deles. Como esse grupo deverá ter um coordenador, que pode ser qualquer um deles, o número de maneiras distintas possíveis de se fazer esse grupo é:

- (A) 4
- (B) 660
- (C) 1 320
- (D) 3 960

Resolução:

Como trata-se de Combinação, usamos a fórmula:

$$C_{n,p} = \frac{n!}{(n-p)!p!}$$

Onde $n = 12$ e $p = 3$

$$C_{n,p} = \frac{n!}{(n-p)!p!} \rightarrow C_{12,3} = \frac{12!}{(12-3)!3!} = \frac{12!}{9!3!} = \frac{12 \cdot 11 \cdot 10 \cdot 9!}{9!3!} = \frac{1320}{3 \cdot 2 \cdot 1} = \frac{1320}{6} = 220$$

Como cada um deles pode ser o coordenado, e no grupo tem 3 pessoas, logo temos $220 \times 3 = 660$.

Resposta: B.

As questões que envolvem combinação estão relacionadas a duas coisas:

- Escolha de um grupo ou comissões.
- Escolha de grupo de elementos, sem ordem, ou seja, escolha de grupo de pessoas, coisas, objetos ou frutas.

• **Com repetição**

É uma escolha de grupos, sem ordem, porém, podemos repetir elementos na hora de escolher.

$$CR_{n,p} = C_{n+p-1,p}$$

Exemplo:

Em uma combinação com repetição classe 2 do conjunto $\{a, b, c\}$, quantas combinações obtemos?

Utilizando a fórmula da combinação com repetição, verificamos o mesmo resultado sem necessidade de enumerar todas as possibilidades:

$n = 3$ e $p = 2$

$$CR_{n,p} = C_{n+p-1,p} \rightarrow CR_{3+2-1,2} \rightarrow CR_{4,2} = \frac{4!}{2!(4-2)!} = \frac{4!}{2!2!} = \frac{4 \cdot 3 \cdot 2!}{2!2!} = \frac{12}{2} = 6$$

RAZÕES E PROPORÇÕES.

Razão

É uma fração, sendo a e b dois números a sua razão, chama-se *razão de a para b*: a/b ou $a:b$, assim representados, sendo $b \neq 0$. Temos que:

$$\frac{a}{b} \Leftrightarrow \frac{\text{antecedente}}{\text{consequente}}$$

Exemplo:

(SEPLAN/GO – PERITO CRIMINAL – FUNIVERSA) Em uma ação policial, foram apreendidos 1 traficante e 150 kg de um produto parecido com maconha. Na análise laboratorial, o perito constatou que o produto apreendido não era maconha pura, isto é, era uma mistura da *Cannabis sativa* com outras ervas. Interrogado, o traficante revelou que, na produção de 5 kg desse produto, ele usava apenas 2 kg da

PLANO DISTRITAL DE POLÍTICA PARA MULHERES

PLANO DISTRITAL DE POLÍTICA PARA MULHERES

DECRETO Nº 42.590, DE 07 DE OUTUBRO DE 2021

Aprova o II Plano Distrital de Políticas Públicas para as Mulheres, institui o Comitê de Articulação e Monitoramento e dá outras providências.

O GOVERNADOR DO DISTRITO FEDERAL, no uso das atribuições que lhe confere o artigo 100, incisos VII e X, da Lei Orgânica do Distrito Federal, DECRETA:

Art. 1º O II Plano Distrital de Políticas para as Mulheres - II PDPM, consiste em conjunto de propostas de políticas públicas elaboradas por órgãos governamentais, não governamentais e sociedade civil para garantir a igualdade das mulheres e combater a discriminação de gênero.

Art. 2º O II PDPM passa a vigorar nos termos do disposto no Anexo deste Decreto.

Art. 3º O acompanhamento, a articulação, o monitoramento e a avaliação periódica quanto ao cumprimento dos objetivos, metas e ações definidos no II PDPM, será implementado pelo Comitê de Articulação e Monitoramento do II PDPM, instituído nos termos deste Decreto e vinculado à Secretaria de Estado da Mulher do Distrito Federal.

Art. 4º O Comitê de Articulação e Monitoramento do II PDPM de que trata o artigo anterior será integrado por:

I - 4 (quatro) representantes do Conselho dos Direitos da Mulher do Distrito Federal, obrigatoriamente dentre as representações da sociedade civil; e

II - 1 (uma) representante, titular e suplente, dos seguintes órgãos da Administração Pública do Distrito Federal:

- a) Secretaria de Estado de Economia;
- b) Secretaria de Estado de Saúde;
- c) Secretaria de Estado de Comunicação;
- d) Secretaria de Estado de Justiça e Cidadania;
- e) Secretaria de Estado da Agricultura, Abastecimento e Desenvolvimento Rural;
- f) Secretaria de Estado de Cultura e Economia Criativa;
- g) Secretaria de Estado de Transporte e Mobilidade;
- h) Secretaria de Estado de Esporte e Lazer;
- i) Secretaria de Estado de Desenvolvimento Social;
- j) Secretaria de Estado de Turismo;
- k) Secretaria de Estado de Educação;
- l) Secretaria de Estado de Empreendedorismo;
- m) Secretaria de Estado de Desenvolvimento Econômico;
- n) Secretaria de Estado de Trabalho;
- o) Secretaria de Estado de Governo;
- p) Secretaria de Estado de Juventude;
- q) Secretaria de Estado de Transporte e Mobilidade;
- r) Secretaria Extraordinária da Pessoa com Deficiência;
- s) Secretaria de Estado de Segurança Pública;
- t) Secretaria de Estado de Atendimento à Comunidade;
- u) Secretaria de Estado de Ciência, Tecnologia e Inovação;

- v) Secretaria de Estado Desenvolvimento Urbano e Habitação;
- w) Secretaria de Estado de Obras e Infraestrutura; e
- x) Secretaria Extraordinária da Família.

§1º À Secretaria de Estado da Mulher competirá a coordenação do Comitê e indicará seus representantes nos termos do inciso II do art. 4º

§ 2º Os membros do Comitê de Articulação e Monitoramento do II PDPM serão indicados pelos titulares dos órgãos e entidades relacionados neste artigo, no prazo de 30 (trinta) dias a contar da publicação deste Decreto, e designados por ato da Secretária de Estado da Mulher do Distrito Federal.

§3º Serão convidadas para participar do Comitê de Articulação e Monitoramento do II PDPM a Defensoria Pública do Distrito Federal e a Companhia de Planejamento do Distrito Federal.

§4º Também poderão ser convidados a participar do Comitê de Articulação e Monitoramento do II PDPM especialistas e representantes de outros órgãos ou entidades públicas e privadas.

Art. 5º Compete ao Comitê de Articulação e Monitoramento do II PDPM:

I - articular, apoiar, incentivar e subsidiar tecnicamente a implementação do II PDPM;

II - estabelecer a metodologia de monitoramento do II PDPM;

III - acompanhar, monitorar e avaliar as atividades de implementação do II PDPM;

IV - promover a difusão do II PDPM junto a órgãos e entidades governamentais e não governamentais;

V - efetuar ajustes de objetivos, ações e metas do II PDPM;

VI - elaborar relatório anual de acompanhamento das ações do II PDPM, e

VII - Criar as condições necessárias para a elaboração do III Plano Distrital de Políticas para as Mulheres, com escopo de garantir a continuidade e o aprimoramento das ações estipuladas no II PDPM.

Art. 6º O Comitê de Articulação e Monitoramento do II PDPM tem como Objetivo Geral:

I - articular, monitorar e avaliar periodicamente o cumprimento dos objetivos, metas e ações definidos no II PDPM.

Art. 7º O Comitê de Articulação e Monitoramento do II PDPM tem como Objetivos Específicos:

I - Articular e fortalecer a integração entre os órgãos envolvidos no II PDPM;

II - Promover a participação e o controle social no processo de implementação, monitoramento e avaliação do II PDPM;

III - Fortalecer a Secretaria de Estado da Mulher do Distrito Federal para a articulação, implementação e aprimoramento do II PDPM;

IV - Apresentar o relatório de execução e avaliação do II PDPM, no início do ciclo do Plano Plurianual, visando a incorporação de propostas de políticas para as mulheres no PPA 2024-2027; e

V - Elaborar, ao final do triênio 2020/2023, proposta de texto para iniciar discussão para elaboração do III PDPM.

Art. 8º O Comitê de Articulação e Monitoramento deliberará mediante resolução, por maioria simples dos presentes, tendo sua coordenadora o voto de qualidade no caso de empate.

Art. 9º O Comitê de Articulação e Monitoramento poderá instituir câmaras técnicas, que auxiliarão no cumprimento de suas atribuições, bem como na sistematização das informações recebidas e poderão ainda, subsidiar a elaboração dos relatórios anuais.

Art. 10. A Secretaria de Estado da Mulher do Distrito Federal prestará suporte técnico e administrativo para a execução dos trabalhos e o funcionamento do Comitê de Articulação e Monitoramento do II PDPM e suas câmaras técnicas.

Art. 11. As atividades dos membros do Comitê de Articulação e Monitoramento e das câmaras técnicas são consideradas serviço público relevante, não remunerado.

Art. 12. Este Decreto entra em vigor na data de sua publicação.

Brasília, 07 de outubro de 2021 132º da República e 62º de Brasília

ANEXO

II PLANO DISTRITAL DE POLÍTICAS PARA AS MULHERES 2020 – 2023

O II Plano Distrital de Políticas para as Mulheres - II PDPM, consiste em conjunto de propostas de políticas públicas elaboradas por órgãos governamentais, não governamentais e sociedade civil para garantir a igualdade das mulheres e combater a discriminação de gênero, contemplando ações e metas distribuídas em 9 eixos.

Eixo 1 – Igualdade no Mundo do Trabalho e Autonomia Econômica

Eixo 2 – Educação para Igualdade

Eixo 3 – Saúde Integral das Mulheres, Direitos Sexuais e Reprodutivos

Eixo 4 – Enfrentamento de Todas as Formas de Violência contra as Mulheres

Eixo 5 – Participação das Mulheres nos Espaços de Poder e Decisão

Eixo 6 – Igualdade para as Mulheres Rurais

Eixo 7 – Cultura, Esporte Comunicação e Mídia

Eixo 8 – Enfrentamento do Racismo, Sexismo, Lesbofobia e Transfobia

Eixo 9 – Igualdade para Mulheres Jovens, Mulheres Idosas e Mulheres com Deficiência

EIXO 1

IGUALDADE NO MUNDO DO TRABALHO E AUTONOMIA ECONÔMICA

Objetivo Geral

Promover a autonomia econômica das mulheres e a igualdade no mundo do trabalho, tanto no que se refere ao acesso quanto à remuneração das mulheres urbanas, do campo e do Cerrado, considerando todas as desigualdades de classe, raça e etnia, desenvolvendo ações específicas que contribuam para eliminação da desigual divisão de gênero do trabalho, com ênfase em políticas de erradicação da pobreza e na valorização da participação das mulheres no desenvolvimento socioeconômico.

Objetivos Específicos

- Ampliar a inserção das mulheres no mundo do trabalho, favorecendo sua autonomia econômica;
- Contribuir para a igualdade salarial entre homens e mulheres;
- Contribuir para superação e eliminação da cultura da divisão sexual do trabalho, promovendo a valorização do trabalho das mulheres;
- Promover o acesso e a permanência de mulheres, ao longo da vida, na educação formal, para fortalecer a formação e oportunizar o acesso ao mercado de trabalho e à sua autonomia econômica;

- Ampliar o acesso de mulheres a iniciativas de promoção do empreendedorismo feminino, oferecendo novas oportunidades de geração de renda.

- Promover e ampliar o acesso de mulheres a cursos de qualificação profissional, a fim de melhorar as oportunidades de colocação/recolocação no mercado de trabalho;

- Promover o acesso das mulheres ao mercado de trabalho formal, por meio do fomento à criação de vagas de emprego a serem preenchidas exclusivamente por mulheres;

- Promover o acesso de mulheres a programas e projetos de geração de renda, por meio do incentivo à economia solidária e à criação de espaços colaborativos.

Metas

- Reduzir a taxa de desemprego de mulheres no DF;
- Aumentar o número de mulheres atendidas com processos de formação profissional e ação empreendedora nos programas e projetos de desenvolvimento da autonomia econômica;
- Aumentar o número de parcerias com organizações governamentais e não governamentais, para o desenvolvimento de ações de promoção da igualdade de gênero e oferta de cursos de para mulheres por meio da REDE SOU MAIS MULHER;
- Aumentar o número de cursos, palestras, treinamentos para a formação e profissionalização de mulheres;
- Aumentar o número de mulheres com acesso a linhas de crédito e financiamento para fomentar a ação empreendedora;
- Ampliar o número de vagas para mulheres em feiras e/ou lojas/espaços colaborativos.

EIXO 2

EDUCAÇÃO PARA A IGUALDADE

Objetivo Geral

Contribuir para a redução da desigualdade de gênero e para o enfrentamento do preconceito e da discriminação étnico-racial, religiosa, geracional, por orientação sexual e por identidade de gênero, por meio da formação de gestores/as profissionais da educação e estudantes em todos os níveis e modalidades de ensino. Faz-se necessário garantir o acesso, a permanência e o sucesso de jovens e mulheres à educação de qualidade, com especial atenção aos grupos com baixa escolaridade (mulheres adultas e idosas, com deficiência, negras, indígenas, rurais e em situação de prisão).

Objetivos Específicos

- Promover o acesso e a permanência na educação formal de meninas e mulheres para promover o pleno desenvolvimento de suas competências e de sua autonomia emocional, social e econômica;
- Consolidar, na política educacional do DF, o respeito pela diversidade em todas as suas formas, de modo a garantir uma educação igualitária e cidadã;
- Contribuir para a redução da violência de gênero, incluindo a temática da prevenção da violência sexual, familiar e doméstica de forma transversal no currículo escolar e no projeto político pedagógico das escolas do DF;
- Promover a inclusão, nos cursos de capacitação e de formação de profissionais da educação e da comunidade escolar, temas com foco na construção de uma cultura de paz, equidade de gênero e respeito às diversidades; e
- Promover formação continuada para gestores, professores e estudantes, com o intuito de desenvolver escuta qualificada, atitude protetiva e atuação em Rede nas situações de vulnerabilidade social e de violência doméstica.

Metas

- Incluir programas que contemplem a temática de gênero na política educacional do DF;
- Ampliar o número de vagas nos cursos de formação da Subsecretaria de Formação Continuada dos Profissionais da Educação – EAPE, que possuem temática relacionada a relações étnico-raciais, igualdade de gênero e direitos humanos, promoção da Cultura da Paz e prevenção de todos os tipos de violência;
- Ampliar o acesso e o número de vagas para matrículas de mulheres e seus filhos desde a educação básica até a formação profissionalizante e superior;
- Ampliar o número de matrículas de mulheres na Educação de Jovens e Adultos - EJA, a fim de viabilizar o acesso da jovem, adulta e idosa à educação formal; e
- Ampliar o número de escolas contempladas com ações do Programa “Maria da Penha Vai à Escola”.

EIXO 3

SAÚDE INTEGRAL DAS MULHERES, DIREITOS SEXUAIS E REPRODUTIVOS

Objetivo Geral

Assegurar o direito à saúde integral, sexual e reprodutiva das mulheres, promovendo a vida com qualidade, equidade e direitos, por meio da implementação de estratégias para qualificação e acesso a todas as ações da saúde, sem discriminação de qualquer espécie, resguardadas as identidades e especificidades de raça, etnia, geração, classe social, orientação sexual, identidade de gênero e deficiência.

Objetivos Específicos

- Contribuir para o fortalecimento e a implementação integral das legislações e Políticas Nacional e Distrital de Atenção Integral à Saúde da Mulheres e das diretrizes do SUS, considerando-se as mulheres em todas as suas especificidades e diversidades étnico-racial e de gênero;
- Promover melhorias nas condições de saúde física e mental das mulheres, em todas as fases da sua vida, com a garantia de acesso à prevenção, à assistência e à recuperação e reabilitação da sua saúde;
- Formular e implantar políticas que promovam a qualificação e humanização da atenção integral à saúde de meninas e mulheres na Rede Pública e Privada do DF, visando o enfrentamento das Doenças Crônicas Não Transmissíveis e dos Transtornos Mentais;
- Promover os direitos sexuais e os direitos reprodutivos de todas as mulheres, com a implantação de iniciativas afirmativas e inovadoras, considerando-se as suas características geracionais, de raça, etnia, orientação sexual, identidade de gênero, local de moradia, trabalho, deficiência e situação de privação de liberdade;
- Promover o acesso e a assistência às mulheres no planejamento reprodutivo, no pré-natal, no parto, no puerpério e no acompanhamento da primeira infância, com atendimento adequado, seguro e humanizado;
- Propor políticas, programas, projetos e ações que promovam a saúde sexual e reprodutiva de meninas no DF, com foco na redução do índice de gravidez na adolescência e na prevenção de doenças e infecções sexualmente transmissíveis – DST/IST;
- Promover o acesso de mulheres à atenção humanizada para a prevenção, o diagnóstico e o tratamento imediato e completo do câncer, em especial, em relação aos cuidados necessários para o câncer de mama e de colo de útero;

- Assegurar o direito ao atendimento especializado, personalizado e humanizado nas situações de violação de direitos, de violência sexual, doméstica e familiar em toda a Rede de saúde pública e privada do DF; e
- Promover estratégias de comunicação e educação em saúde, com foco na qualificação dos profissionais e na orientação da população nas temáticas relacionadas às relações étnico-raciais, na igualdade de gênero e direitos humanos, na promoção da Cultura da Paz e na prevenção de todos os tipos de violência.

Metas

- Implantar o Centro Especializado de Saúde da Mulher - CESMU nas Regiões de saúde do DF;
- Implantar a Linha de Cuidado da Atenção Oncológica no DF, assegurando o acesso à confirmação diagnóstica, ao tratamento de câncer e às cirurgias reparadoras;
- Implantar a Linha de Cuidado para a Atenção Integral à Saúde de pessoas em situação de violência sexual, doméstica e familiar;
- Ampliar o número de mulheres que realizam exame de mamografia e citopatológico do colo do útero;
- Aumentar o número de partos normais no SUS e na saúde suplementar;
- Reduzir a incidência de gravidez na adolescência, entre as faixas etárias de 10 a 19 anos;
- Aumentar o número de mulheres assistidas pela saúde prisional; e
- Aumentar o número de profissionais de saúde com acesso a programas de educação permanente que abordem a temática relacionada às relações étnico-raciais, igualdade de gênero e direitos humanos, promoção da Cultura da Paz e prevenção de todos os tipos de violência.

EIXO 4

ENFRENTAMENTO DE TODAS AS FORMAS DE VIOLÊNCIA CONTRA AS MULHERES

Objetivo Geral

Estabelecer princípios, diretrizes, projetos e políticas de prevenção e combate à violência contra as mulheres, assim como de assistência e garantia de direitos às mulheres em situação de violência, conforme normas e instrumentos internacionais de direitos humanos e legislação nacional e distrital.

Objetivos Específicos

- Promover a implementação da Lei n. 11.340, de 7 de agosto de 2006 – Lei Maria da Penha, garantindo sua plena divulgação, incluindo o tema nos currículos de formação de agentes de segurança, de saúde, de educação e de outros profissionais;
- Fortalecer a rede de serviços especializados de atendimento às mulheres em situação de violência e ampliar as parcerias com instituições que atuam nessa temática.
- Promover a formulação de políticas públicas de redução da violência de gênero em espaços públicos e privados;
- Promover ações que favoreçam mudança cultural, por meio da disseminação de valores éticos de irrestrito respeito às diversidades de gênero e valorização da cultura da paz;
- Realizar trabalho de responsabilização reeducação e reflexão com autores de violência doméstica contra as mulheres;
- Fortalecer a segurança cidadã das mulheres em situação de violência e acesso à justiça;
- Promover políticas de enfrentamento da exploração sexual e do tráfico de mulheres;

DIREITO CONSTITUCIONAL

CONSTITUIÇÃO DA REPÚBLICA FEDERATIVA DO BRASIL DE 1988. PRINCÍPIOS FUNDAMENTAIS

Forma, Sistema e Fundamentos da República

• **Papel dos Princípios e o Neoconstitucionalismo**

Os princípios abandonam sua função meramente subsidiária na aplicação do Direito, quando serviam tão somente de meio de integração da ordem jurídica (na hipótese de eventual lacuna) e vetor interpretativo, e passam a ser dotados de elevada e reconhecida normatividade.

• **Princípio Federativo**

Significa que a União, os Estados-membros, o Distrito Federal e os Municípios possuem autonomia, caracteriza por um determinado grau de liberdade referente à sua organização, à sua administração, à sua normatização e ao seu Governo, porém limitada por certos princípios consagrados pela Constituição Federal.

• **Princípio Republicano**

É uma forma de Governo fundada na igualdade formal entre as pessoas, em que os detentores do poder político exercem o comando do Estado em caráter eletivo, representativo, temporário e com responsabilidade.

• **Princípio do Estado Democrático de Direito**

O Estado de Direito é aquele que se submete ao império da lei. Por sua vez, o Estado democrático caracteriza-se pelo respeito ao princípio fundamental da soberania popular, vale dizer, funda-se na noção de Governo do povo, pelo povo e para o povo.

• **Princípio da Soberania Popular**

O parágrafo único do Artigo 1º da Constituição Federal revela a adoção da soberania popular como princípio fundamental ao prever que “*Todo o poder emana do povo, que o exerce por meio de representantes eleitos ou diretamente, nos termos desta Constituição*”.

• **Princípio da Separação dos Poderes**

A visão moderna da separação dos Poderes não impede que cada um deles exerça atipicamente (de forma secundária), além de sua função típica (preponderante), funções atribuídas a outro Poder.

Vejamos abaixo, os dispositivos constitucionais correspondentes ao tema supracitado:

TÍTULO I DOS PRINCÍPIOS FUNDAMENTAIS

Art. 1º A República Federativa do Brasil, formada pela união indissolúvel dos Estados e Municípios e do Distrito Federal, constitui-se em Estado Democrático de Direito e tem como fundamentos:
I - a soberania;

II - a cidadania

III - a dignidade da pessoa humana;

IV - os valores sociais do trabalho e da livre iniciativa;

V - o pluralismo político.

Parágrafo único. Todo o poder emana do povo, que o exerce por meio de representantes eleitos ou diretamente, nos termos desta Constituição.

Art. 2º São Poderes da União, independentes e harmônicos entre si, o Legislativo, o Executivo e o Judiciário.

Objetivos Fundamentais da República

Os Objetivos Fundamentais da República estão elencados no Artigo 3º da CF/88. Vejamos:

Art. 3º Constituem objetivos fundamentais da República Federativa do Brasil:

I - construir uma sociedade livre, justa e solidária;

II - garantir o desenvolvimento nacional;

III - erradicar a pobreza e a marginalização e reduzir as desigualdades sociais e regionais;

IV - promover o bem de todos, sem preconceitos de origem, raça, sexo, cor, idade e quaisquer outras formas de discriminação.

Princípios de Direito Constitucional Internacional

Os Princípios de Direito Constitucional Internacional estão elencados no Artigo 4º da CF/88. Vejamos:

Art. 4º A República Federativa do Brasil rege-se nas suas relações internacionais pelos seguintes princípios:

I - independência nacional;

II - prevalência dos direitos humanos;

III - autodeterminação dos povos;

IV - não-intervenção;

V - igualdade entre os Estados;

VI - defesa da paz;

VII - solução pacífica dos conflitos;

VIII - repúdio ao terrorismo e ao racismo;

IX - cooperação entre os povos para o progresso da humanidade;

X - concessão de asilo político.

Parágrafo único. A República Federativa do Brasil buscará a integração econômica, política, social e cultural dos povos da América Latina, visando à formação de uma comunidade latino-americana de nações.

Referências Bibliográficas:

DUTRA, Luciano. *Direito Constitucional Essencial. Série Provas e Concursos. 2ª edição – Rio de Janeiro: Elsevier.*

**APLICABILIDADE DAS NORMAS CONSTITUCIONAIS.
NORMAS DE EFICÁCIA PLENA, CONTIDA E LIMITADA.
NORMAS PROGRAMÁTICAS**

O estudo da aplicabilidade das normas constitucionais é essencial à correta interpretação da Constituição Federal¹. É a compreensão da aplicabilidade das normas constitucionais que nos permitirá entender exatamente o alcance e a realizabilidade dos diversos dispositivos da Constituição.

Todas as normas constitucionais apresentam juridicidade. Todas elas são imperativas e cogentes ou, em outras palavras, todas as normas constitucionais surtem efeitos jurídicos: o que varia entre elas é o grau de eficácia.

A doutrina americana (clássica) distingue duas espécies de normas constitucionais quanto à aplicabilidade: as normas autoexecutáveis (*"self executing"*) e as normas não-autoexecutáveis.

As normas autoexecutáveis são normas que podem ser aplicadas sem a necessidade de qualquer complementação. São normas completas, bastantes em si mesmas. Já as normas não-autoexecutáveis dependem de complementação legislativa antes de serem aplicadas: são as normas incompletas, as normas programáticas (que definem diretrizes para as políticas públicas) e as normas de estruturação (instituem órgãos, mas deixam para a lei a tarefa de organizar o seu funcionamento).

Embora a doutrina americana seja bastante didática, a classificação das normas quanto à sua aplicabilidade mais aceita no Brasil foi a proposta pelo Prof. José Afonso da Silva.

A partir da aplicabilidade das normas constitucionais, José Afonso da Silva classifica as normas constitucionais em três grupos:

- normas de eficácia plena;
- normas de eficácia contida;
- normas de eficácia limitada.

1) Normas de eficácia plena

São aquelas que, desde a entrada em vigor da Constituição, produzem, ou têm possibilidade de produzir, todos os efeitos que o legislador constituinte quis regular. É o caso do art. 2º da CF/88, que diz: "são Poderes da União, independentes e harmônicos entre si, o Legislativo, o Executivo e o Judiciário".

As normas de eficácia plena possuem as seguintes características:

a) são autoaplicáveis, é dizer, elas independem de lei posterior regulamentadora que lhes complete o alcance e o sentido. Isso não quer dizer que não possa haver lei regulamentadora versando sobre uma norma de eficácia plena; a lei regulamentadora até pode existir, mas a norma de eficácia plena já produz todos os seus efeitos de imediato, independentemente de qualquer tipo de regulamentação;

b) são não-restringíveis, ou seja, caso exista uma lei tratando de uma norma de eficácia plena, esta não poderá limitar sua aplicação;

c) possuem aplicabilidade direta (não dependem de norma regulamentadora para produzir seus efeitos), **imediate** (estão aptas a produzir todos os seus efeitos desde o momento em que é promulgada a Constituição) e **integral** (não podem sofrer limitações ou restrições em sua aplicação).

2) Normas constitucionais de eficácia contida ou prospectiva

São normas que estão aptas a produzir todos os seus efeitos desde o momento da promulgação da Constituição, mas que podem ser restringidas por parte do Poder Público. Cabe destacar que a atuação do legislador, no caso das normas de eficácia contida, é discricionária: ele não precisa editar a lei, mas poderá fazê-lo.

Um exemplo clássico de norma de eficácia contida é o art. 5º, inciso XIII, da CF/88, segundo o qual "é livre o exercício de qualquer trabalho, ofício ou profissão, atendidas as qualificações profissionais que a lei estabelecer".

Em razão desse dispositivo, é assegurada a liberdade profissional: desde a promulgação da Constituição, todos já podem exercer qualquer trabalho, ofício ou profissão. No entanto, a lei poderá estabelecer restrições ao exercício de algumas profissões. Citamos, por exemplo, a exigência de aprovação no exame da OAB como pré-requisito para o exercício da advocacia.

As normas de eficácia contida possuem as seguintes características:

a) são autoaplicáveis, ou seja, estão aptas a produzir todos os seus efeitos, independentemente de lei regulamentadora. Em outras palavras, não precisam de lei regulamentadora que lhes complete o alcance ou sentido.

Vale destacar que, antes da lei regulamentadora ser publicada, o direito previsto em uma norma de eficácia contida pode ser exercitado de maneira ampla (plena); só depois da regulamentação é que haverá restrições ao exercício do direito;

b) são restringíveis, isto é, estão sujeitas a limitações ou restrições, que podem ser impostas por:

- **uma lei**: o direito de greve, na iniciativa privada, é norma de eficácia contida prevista no art. 9º, da CF/88. Desde a promulgação da CF/88, o direito de greve já pode ser exercido pelos trabalhadores do regime celetista; no entanto, a lei poderá restringi-lo, definindo os "serviços ou atividades essenciais" e dispor sobre "o atendimento das necessidades inadiáveis da comunidade".

- **outra norma constitucional**: o art. 139, da CF/88 prevê a possibilidade de que sejam impostas restrições a certos direitos e garantias fundamentais durante o estado de sítio.

- **conceitos ético-jurídicos indeterminados**: o art. 5º, inciso XXV, da CF/88 estabelece que, no caso de "imminente perigo público", o Estado poderá requisitar propriedade particular. Esse é um conceito ético-jurídico que poderá, então, limitar o direito de propriedade;

c) possuem aplicabilidade direta (não dependem de norma regulamentadora para produzir seus efeitos), **imediate** (estão aptas a produzir todos os seus efeitos desde o momento em que é promulgada a Constituição) e possivelmente **não-integral** (estão sujeitas a limitações ou restrições).

3) Normas constitucionais de eficácia limitada

São aquelas que dependem de regulamentação futura para produzirem todos os seus efeitos. Um exemplo de norma de eficácia limitada é o art. 37, inciso VII, da CF/88, que trata do direito de greve dos servidores públicos ("o direito de greve será exercido nos termos e nos limites definidos em lei específica").

Ao ler o dispositivo supracitado, é possível perceber que a Constituição Federal de 1988 outorga aos servidores públicos o direito de greve; no entanto, para que este possa ser exercido, faz-se necessária a edição de lei ordinária que o regulamente. Assim, enquanto não editada essa norma, o direito não pode ser usufruído.

¹ <http://webcache.googleusercontent.com/search?q=cache:j3AAnRpJ4j-8J:www.estrategiaconcursos.com.br/curso/main/downloadPDF/%3Faula%3D188713+&cd=4&hl=pt-BR&ct=clnk&gl=br>

As normas constitucionais de eficácia limitada possuem as seguintes características:

a) são não-autoaplicáveis, ou seja, dependem de complementação legislativa para que possam produzir os seus efeitos;

b) possuem aplicabilidade indireta (dependem de norma regulamentadora para produzir seus efeitos) **mediata** (a promulgação do texto constitucional não é suficiente para que possam produzir todos os seus efeitos) e **reduzida** (possuem um grau de eficácia restrito quando da promulgação da Constituição).

Muito cuidado para não confundir!

As normas de eficácia contida estão aptas a produzir todos os seus efeitos desde o momento em que a Constituição é promulgada. A lei posterior, caso editada, irá **restringir** a sua aplicação.

As normas de eficácia limitada não estão aptas a produzirem todos os seus efeitos com a promulgação da Constituição; elas dependem, para isso, de uma lei posterior, que irá **ampliar** o seu alcance.

José Afonso da Silva subdivide as normas de eficácia limitada em dois grupos:

a) normas declaratórias de princípios institutivos ou organizativos: são aquelas que dependem de lei para estruturar e organizar as atribuições de instituições, pessoas e órgãos previstos na Constituição. É o caso, por exemplo, do art. 88, da CF/88, segundo o qual “a lei disporá sobre a criação e extinção de Ministérios e órgãos da administração pública.”

As normas definidoras de princípios institutivos ou organizativos podem ser impositivas (quando impõem ao legislador uma obrigação de elaborar a lei regulamentadora) ou facultativas (quando estabelecem mera faculdade ao legislador).

O art. 88, da CF/88, é exemplo de norma impositiva; como exemplo de norma facultativa citamos o art. 125, § 3º, CF/88, que dispõe que a “lei estadual poderá criar, mediante proposta do Tribunal de Justiça, a Justiça Militar estadual”;

b) normas declaratórias de princípios programáticos: são aquelas que estabelecem programas a serem desenvolvidos pelo legislador infraconstitucional. Um exemplo é o art. 196 da Carta Magna (“a saúde é direito de todos e dever do Estado, garantido mediante políticas sociais e econômicas que visem à redução do risco de doença e de outros agravos e ao acesso universal e igualitário às ações e serviços para sua promoção, proteção e recuperação”).

Cabe destacar que a presença de normas programáticas na Constituição Federal é que nos permite classificá-la como uma Constituição-dirigente.

É importante destacar que as normas de eficácia limitada, embora tenham aplicabilidade reduzida e não produzam todos os seus efeitos desde a promulgação da Constituição, possuem eficácia jurídica.

Guarde bem isso: a eficácia dessas normas é limitada, porém existente! Diz-se que as normas de eficácia limitada possuem eficácia mínima.

Diante dessa afirmação, cabe-nos fazer a seguinte pergunta: quais são os efeitos jurídicos produzidos pelas normas de eficácia limitada?

As normas de eficácia limitada produzem imediatamente, desde a promulgação da Constituição, dois tipos de efeitos:

- efeito negativo;
- efeito vinculativo.

O efeito negativo consiste na revogação de disposições anteriores em sentido contrário e na proibição de leis posteriores que se oponham a seus comandos. Sobre esse último ponto, vale destacar que as normas de eficácia limitada servem de parâmetro para o controle de constitucionalidade das leis.

O efeito vinculativo, por sua vez, se manifesta na obrigação de que o legislador ordinário edite leis regulamentadoras, sob pena de haver omissão inconstitucional, que pode ser combatida por meio de mandado de injunção ou Ação Direta de Inconstitucionalidade por Omissão.

Ressalte-se que o efeito vinculativo também se manifesta na obrigação de que o Poder Público concretize as normas programáticas previstas no texto constitucional. A Constituição não pode ser uma mera “folha de papel”; as normas constitucionais devem refletir a realidade político-social do Estado e as políticas públicas devem seguir as diretrizes traçadas pelo Poder Constituinte Originário.

CONSTITUCIONALISMO E NEOCONSTITUCIONALISMO: CARACTERÍSTICAS E EVOLUÇÃO HISTÓRICA

Conceito de Constituição

A Constituição é a norma suprema que rege a organização de um Estado Nacional.

Por não haver na doutrina um consenso sobre o conceito de Constituição, faz-se importante o estudo das diversas concepções que o englobam. Então vejamos:

• Constituição Sociológica

Idealizada por Ferdinand Lassalle, em 1862, é aquela que deve traduzir a soma dos fatores reais de poder que rege determinada nação, sob pena de se tornar mera folha de papel escrita, que não corresponde à Constituição real.

• Constituição Política

Desenvolvida por Carl Schmitt, em 1928, é aquela que decorre de uma decisão política fundamental e se traduz na estrutura do Estado e dos Poderes e na presença de um rol de direitos fundamentais. As normas que não traduzirem a decisão política fundamental não serão Constituição propriamente dita, mas meras leis constitucionais.

• Constituição Jurídica

Fundada nas lições de Hans Kelsen, em 1934, é aquela que se constitui em norma hipotética fundamental pura, que traz fundamento transcendental para sua própria existência (sentido lógico-jurídico), e que, por se constituir no conjunto de normas com mais alto grau de validade, deve servir de pressuposto para a criação das demais normas que compõem o ordenamento jurídico (sentido jurídico-positivo).

Na concepção jurídico-positiva de Hans Kelsen, a Constituição ocupa o ápice da pirâmide normativa, servindo como paradigma máximo de validade para todas as demais normas do ordenamento jurídico.

Ou seja, as leis e os atos infralegais são hierarquicamente inferiores à Constituição e, por isso, somente serão válidos se não contrariarem as suas normas.

DIREITO ADMINISTRATIVO

ESTADO, GOVERNO E ADMINISTRAÇÃO PÚBLICA. CONCEITOS. ELEMENTOS

CONCEITOS

Estado

O Estado soberano, traz como regra, um governo, indispensável por ser o elemento condutor política do Estado, o povo que irá representar o componente humano e o território que é o espaço físico que ele ocupa.

São Características do Estado:

- *Soberania*: No âmbito interno refere-se à capacidade de auto-determinação e, no âmbito externo, é o privilégio de receber tratamento igualitário perante os outros países.

- *Sociedade*: é o conjunto de pessoas que compartilham propósitos, preocupações e costumes, e que interagem entre si constituindo uma comunidade.

- *Território* é a base espacial do poder jurisdicional do Estado onde este exerce o poder coercitivo estatal sobre os indivíduos humanos, sendo materialmente composto pela terra firme, incluindo o subsolo e as águas internas (rios, lagos e mares internos), pelo mar territorial, pela plataforma continental e pelo espaço aéreo.

- *Povo* é a população do Estado, considerada pelo aspecto puramente jurídico. É o conjunto de indivíduos sujeitos às mesmas leis. São os cidadãos de um mesmo Estado, detentores de direitos e deveres.

- *Nação* é um grupo de indivíduos que se sentem unidos pela origem comum, pelos interesses comuns, e principalmente, por ideais e princípios comuns.

Governo

A palavra governo tem dois sentidos, coletivo e singular.

- *Coletivo*: conjunto de órgãos que orientam a vida política do Estado.

- *Singular*: como poder executivo, órgão que exerce a função mais ativa na direção dos negócios públicos. É um conjunto particular de pessoas que, em qualquer tempo, ocupam posições de autoridade dentro de um Estado, que tem o objetivo de estabelecer as regras de uma sociedade política e exercer autoridade.

Importante destacar o conceito de governo dado por Alexandre Mazza: "... é a cúpula diretiva do Estado, responsável pela condução dos altos interesses estatais e pelo poder político, e cuja composição pode ser modificada mediante eleições."

O governo é a instância máxima de administração executiva, geralmente reconhecida como a liderança de um Estado ou uma nação. É formado por dirigentes executivos do Estado e ministros.

Os conceitos de Estado e Governo não podem ser confundidos, já que o Estado é um povo situado em determinado território, composto pelos elementos: povo, território e governo.

O governo, por sua vez, é o elemento gestor do Estado. Pode-se dizer que o governo é a cúpula diretiva do Estado que se organiza sob uma ordem jurídica por ele posta, a qual consiste no complexo de regras de direito baseadas e fundadas na Constituição Federal.

Administração pública

É a forma como o Estado governa, ou seja, como executa as suas atividades voltadas para o atendimento para o bem estar de seu povo.

Pode ser conceituado em dois sentidos:

a) sentido formal, orgânico ou subjetivo: o conjunto de órgãos/entidades administrativas e agentes estatais, que estejam no exercício da função administrativa, independentemente do poder a que pertençam, tais como Poder Executivo, Judiciário ou Legislativo ou a qualquer outro organismo estatal.

Em outras palavras, a expressão Administração Pública confunde-se com os sujeitos que integram a estrutura administrativa do Estado, ou seja, com quem desempenha a função administrativa. Assim, num sentido subjetivo, Administração Pública representa o conjunto de órgãos, agentes e entidades que desempenham a função administrativa.

b) sentido material ou objetivo: conjunto das atividades administrativas realizadas pelo Estado, que vai em direção à defesa concreta do interesse público.

Em outras palavras, a Administração Pública confunde-se com a própria função (atividade) administrativa desempenhada pelo Estado. O conceito de Administração Pública está relacionado com o objeto da Administração. Não se preocupa aqui com quem exerce a Administração, mas sim com o que faz a Administração Pública.

A doutrina moderna considera quatro tarefas precípua da Administração Pública, que são:

- 1 - a prestação de serviços públicos,
- 2 - o exercício do poder de polícia,
- 3 - a regulação das atividades de interesse público e
- 4 - o controle da atuação do Estado.

Em linhas gerais, podemos entender a atividade administrativa como sendo aquela voltada para o bem toda a coletividade, desenvolvida pelo Estado com a finalidade de privilegiar e administrar a coisa pública e as necessidades da coletividade.

Por sua vez, a função administrativa é considerada um *múnus* público, que configura uma obrigação ou dever para o administrador público que não será livre para atuar, já que deve obediência ao direito posto, para buscar o interesse coletivo.

Separação dos Poderes

O Estado brasileiro adotou a tripartição de poderes, assim são seus poderes o Legislativo, o Executivo e o Judiciário, conforme se infere da leitura do art. 2º da Constituição Federal: "*São Poderes da União, independentes e harmônicos entre si, o Legislativo, o Executivo e o Judiciário.*".

a) *Poder Executivo*: No exercício de suas funções típicas, pratica atos de chefia do Estado, de Governo e atos de administração, ou seja, administra e executa o ordenamento jurídico vigente. É uma administração direita, pois não precisa ser provocada. Excepcionalmente, no exercício de função atípica, tem o poder de legislar, por exemplo, via medida provisória.

b) *Poder legislativo*: No exercício de suas funções típicas, é de sua competência legislar de forma geral e abstrata, ou seja, legislar para todos. Tem o poder de inovar o ordenamento jurídico. Em função atípica, pode administrar internamente seus problemas.

c) *Poder judiciário*: No exercício de suas funções típicas, tem o poder jurisdicional, ou seja, poder de julgar as lides, no caso concreto. Sua atuação depende de provocação, pois é inerte.

Como vimos, o governo é o órgão responsável por conduzir os interesses de uma sociedade. Em outras palavras, é o poder diretivo do Estado.

FONTES

A Administração Pública adota substancialmente as mesmas fontes adotadas no ramo jurídico do Direito Administrativo: **Lei, Doutrina, Jurisprudência e Costumes**.

Além das fontes mencionadas, adotadas em comum com o Direito Administrativo, a Administração Pública ainda utiliza-se das seguintes fontes para o exercício das atividades administrativas:

- *Regulamentos* São atos normativos posteriores aos decretos, que visam especificar as disposições de lei, assim como seus mandamentos legais. As leis que não forem executáveis, dependem de regulamentos, que não contrariem a lei originária. Já as leis auto-executáveis independem de regulamentos para produzir efeitos.

- *Instruções normativas* Possuem previsão expressa na Constituição Federal, em seu artigo 87, inciso II. São atos administrativos privativos dos Ministros de Estado. É a forma em que os superiores expedem normas de caráter geral, interno, prescrevendo o meio de atuação de seus subordinados com relação a determinado serviço, assemelhando-se às circulares e às ordens de serviço.

- *Regimentos* São atos administrativos internos que emanam do poder hierárquico do Executivo ou da capacidade de auto-organização interna das corporações legislativas e judiciárias. Desta maneira, se destinam à disciplina dos sujeitos do órgão que o expediu.

- *Estatutos* É o conjunto de normas jurídicas, através de acordo entre os sócios e os fundadores, regulamentando o funcionamento de uma pessoa jurídica. Inclui os órgãos de classe, em especial os colegiados.

PRINCÍPIOS

Os princípios jurídicos orientam a interpretação e a aplicação de outras normas. São as diretrizes do ordenamento jurídico, guias de interpretação, às quais a administração pública fica subordinada. Possuem um alto grau de generalidade e abstração, bem como um profundo conteúdo axiológico e valorativo.

Os princípios da Administração Pública são regras que surgem como parâmetros e diretrizes norteadoras para a interpretação das demais normas jurídicas.

Com função principal de garantir oferecer **coerência e harmonia** para o ordenamento jurídico e determinam a conduta dos agentes públicos no exercício de suas atribuições.

Encontram-se de maneira explícita/expressas no texto constitucional ou implícitas na ordem jurídica. Os primeiros são, por unanimidade, os chamados princípios expressos (ou explícitos), estão previstos no art. 37, *caput*, da Constituição Federal.

Princípios Expressos:

São os princípios expressos da Administração Pública os que estão inseridos no artigo 37 "*caput*" da Constituição Federal: **legalidade, impessoalidade, moralidade, publicidade e eficiência**.

- *Legalidade*: O princípio da legalidade representa uma garantia para os administrados, pois qualquer ato da Administração Pública somente terá validade se respaldado em lei. Representa um limite para a atuação do Estado, visando à proteção do administrado em relação ao abuso de poder.

O princípio apresenta um perfil diverso no campo do Direito Público e no campo do Direito Privado. No Direito Privado, tendo em vista o interesse privado, as partes poderão fazer tudo o que a lei não proíbe; no Direito Público, diferentemente, existe uma relação de subordinação perante a lei, ou seja, só se pode fazer o que a lei expressamente autorizar.

- *Impessoalidade*: a Administração Pública não poderá atuar discriminando pessoas de forma gratuita, a Administração Pública deve permanecer numa posição de neutralidade em relação às pessoas privadas. A atividade administrativa deve ser destinada a todos os administrados, sem discriminação nem favoritismo, constituindo assim um desdobramento do princípio geral da igualdade, art. 5.º, *caput*, CF.

- *Moralidade*: A atividade da Administração Pública deve obedecer não só à lei, mas também à moral. Como a moral reside no campo do subjetivismo, a Administração Pública possui mecanismos que determinam a moral administrativa, ou seja, prescreve condutas que são moralmente aceitas na esfera do Poder Público.

- *Publicidade*: É o dever atribuído à Administração, de dar total transparência a todos os atos que praticar, ou seja, como regra geral, nenhum ato administrativo pode ser sigiloso.

A regra do princípio que veda o sigilo comporta algumas exceções, como quando os atos e atividades estiverem relacionados com a segurança nacional ou quando o conteúdo da informação for resguardado por sigilo (art. 37, § 3.º, II, da CF/88).

- *Eficiência*: A Emenda Constitucional nº 19 trouxe para o texto constitucional o princípio da eficiência, que obrigou a Administração Pública a aperfeiçoar os serviços e as atividades que presta, buscando otimização de resultados e visando atender o interesse público com maior eficiência.

Princípios Implícitos:

Os demais são os denominados princípios reconhecidos (ou implícitos), estes variam de acordo com cada jurista/doutrinador.

Destaca-se os seguintes princípios elaborados pela doutrina administrativa, dentre outros:

- *Princípio da Supremacia do Interesse Público sobre o Particular*: Sempre que houver necessidade de satisfazer um interesse público, em detrimento de um interesse particular, prevalece o interesse público. São as prerrogativas conferidas à Administração Pública, porque esta atua por conta dos interesses públicos.

No entanto, sempre que esses direitos forem utilizados para finalidade diversa do interesse público, o administrador será responsabilizado e surgirá o abuso de poder.

- *Indisponibilidade do Interesse Público*: Os bens e interesses públicos são indisponíveis, ou seja, não pertencem à Administração ou a seus agentes, cabendo aos mesmos somente sua gestão em prol da coletividade. Veda ao administrador quaisquer atos que impliquem renúncia de direitos da Administração ou que, injustificadamente, onerem a sociedade.

- *Autotutela*: é o princípio que autoriza que a Administração Pública revise os seus atos e conserte os seus erros.

- *Segurança Jurídica*: O ordenamento jurídico vigente garante que a Administração deve interpretar a norma administrativa da forma que melhor garanta o atendimento do fim público a que se dirige, vedada aplicação retroativa de nova interpretação.

- *Razoabilidade e da Proporcionalidade*: São tidos como princípios gerais de Direito, aplicáveis a praticamente todos os ramos da ciência jurídica. No âmbito do Direito Administrativo encontram aplicação especialmente no que concerne à prática de atos administrativos que impliquem restrição ou condicionamento a direitos dos administrados ou imposição de sanções administrativas.

- *Probidade Administrativa*: A conduta do administrador público deve ser honesta, pautada na boa conduta e na boa-fé.

- *Continuidade do Serviço Público*: Via de regra os serviços públicos por serem prestados no interesse da coletividade devem ser adequados e seu funcionamento não deve sofrer interrupções.

Ressaltamos que não há hierarquia entre os princípios (expressos ou não), visto que tais diretrizes devem ser aplicadas de forma harmoniosa. Assim, a aplicação de um princípio não exclui a aplicação de outro e nem um princípio se sobrepõe ao outros.

Nos termos do que estabelece o artigo 37 da Constituição Federal, os princípios da Administração abrangem a Administração Pública direta e indireta de quaisquer dos Poderes da União, dos Estados, do Distrito Federal e dos Municípios, vinculando todos os órgãos, entidades e agentes públicos de todas as esferas estatais ao cumprimento das premissas principiológicas.

DIREITO ADMINISTRATIVO. CONCEITO. OBJETO. FONTES.

CONCEITO

O Direito Administrativo é um dos ramos do Direito Público, já que rege a organização e o exercício de atividades do Estado, visando os interesses da coletividade.

Hely Lopes Meirelles, por sua vez, destaca o elemento finalístico na conceituação: os órgãos, agentes e atividades administrativas como instrumentos para realização dos fins desejados pelo Estado. Vejamos: *“o conceito de Direito Administrativo Brasileiro, para nós, sintetiza-se no conjunto harmônico de princípios jurídicos que regem os órgãos, os agentes e as atividades públicas tendentes a realizar concreta, direta e imediatamente os fins desejados pelo Estado”*.

O jurista Celso Antônio Bandeira de Mello enfatiza a ideia de função administrativa: *“o direito administrativo é o ramo do direito público que disciplina a função administrativa, bem como pessoas e órgãos que a exercem”*

Portanto, direito administrativo é o conjunto dos princípios jurídicos que tratam da Administração Pública, suas entidades, órgãos, agentes públicos, enfim, tudo o que diz respeito à maneira de se atingir as finalidades do Estado. Assim, tudo que se refere à Administração Pública e a relação entre ela e os administrados e seus servidores, é regado e estudado pelo Direito Administrativo.

OBJETO

O Direito Administrativo é um ramo que estuda as normas que disciplinam o exercício da função administrativa, que regulam a atuação estatal diante da administração da *“coisa pública”*.

O *objeto imediato* do Direito Administrativo são os princípios e normas que regulam a função administrativa.

Por sua vez, as normas e os princípios administrativos têm por objeto a disciplina das atividades, agentes, pessoas e órgãos da Administração Pública, constituindo o *objeto mediato* do Direito Administrativo.

FONTES

Pode-se entender *fonte* como a origem de algo, nesse caso a origem das normas de Direito Administrativo.

a) Lei - De acordo com o princípio da legalidade, previsto no texto constitucional do Artigo 37 *caput*, somente a lei pode impor obrigações, ou seja, somente a lei pode obrigar o sujeito a fazer ou deixar de fazer algo.

Conforme o entendimento da Prof.^a Maria Helena Diniz, em sentido jurídico, a Lei é um texto oficial que engloba um conjunto de normas, ditadas pelo Poder Legislativo e que integra a organização do Estado.

Pode-se afirmar que a lei, em sentido jurídico ou formal, é um ato primário, pois encontra seu fundamento na *Constituição Federal*, bem como possui por características a generalidade (a lei é válida para todos) e a abstração (a lei não regula situação concreta).

Existem diversas espécies normativas: *lei ordinária, lei complementar, lei delegada, medida provisória, decretos legislativos, resoluções, etc.* Por serem leis constituem fonte primária do Direito Administrativo.

NOTA: Não se deve esquecer das normas constitucionais que estão no ápice do ordenamento jurídico brasileiro.

b) Doutrina é o resultado do trabalho dos estudiosos e pesquisadores do Direito, ou seja, é a interpretação que os doutrinadores dão à lei. Vê-se que a doutrina não cria normas, mas tão somente interpreta-as de forma que determinam o sentido e alcance dessa e norteiam o caminho do seu aplicador.

c) Jurisprudência é o resultado do trabalho dos aplicadores da lei ao caso concreto, especificamente, são decisões reiteradas dos Tribunais. Também não cria normas, ao contrário, assemelhar-se à doutrina porque se trata de uma interpretação da legislação.

d) Costumes, de modo geral, são conceituados como os comportamentos reiterados que tem aceitação social. Ex: fila. Não há nenhuma regra jurídica que obrigue alguém a respeitar a fila, porém as pessoas respeitam porque esse é um costume, ou seja, um comportamento que está intrínseco no seio social.

Princípios

Alexandre Mazza (2017) define princípios como sendo regras condensadoras dos valores fundamentais de um sistema, cuja função é informar e enformar o ordenamento jurídico e o modo de atuação dos aplicadores e intérpretes do direito. De acordo com o administrativista, a função de informar deve-se ao fato de que os princípios possuem um núcleo valorativo essencial da ordem jurídica, ao passo que a função de enformar é caracterizada pelos contornos que conferem a determinada seara jurídica.

Mazza (2017) atribui dupla funcionalidade aos princípios, quais sejam, a *função hermenêutica* e a *função integrativa*. No que toca a função hermenêutica, os princípios são responsáveis por esclarecer o conteúdo dos demais dispositivos legais, quando os mesmos se mostrarem obscuros no ato de tutela dos casos concretos. Por meio da função integrativa, por sua vez, os princípios cumprem a tarefa de suprir eventuais lacunas legais observadas em matérias específicas e/ou diante das particularidades que permeiam a aplicação das normas aos casos concretos.

Os princípios possuem papel importantíssimo para o Direito Administrativo. Uma vez que trata-se de ramo jurídico *não codificado*, os princípios, além de exercerem função hermenêutica e integrativa, cumprem o papel de alinhar os dispositivos legais esparsos que compõe a seara do Direito Administrativo, conferindo-lhe coerência e unicidade.

Os princípios do Direito Administrativo podem ser *expressos*, ou seja, positivados, escritos na lei, ou *implícitos*, não positivados, não expressamente escritos na lei. Importa esclarecer que *não existe hierarquia* (grau de importância ou superioridade) *entre os*

LEI ORGÂNICA DO DISTRITO FEDERAL

FUNDAMENTOS DA ORGANIZAÇÃO DOS PODERES E DO DISTRITO FEDERAL. ORGANIZAÇÃO DO DISTRITO FEDERAL. ORGANIZAÇÃO ADMINISTRATIVA DO DISTRITO FEDERAL

LEI ORGÂNICA DO DISTRITO FEDERAL

TÍTULO I DOS FUNDAMENTOS DA ORGANIZAÇÃO DOS PODERES E DO DISTRITO FEDERAL

Art. 1º O Distrito Federal, no pleno exercício de sua autonomia política, administrativa e financeira, observador os princípios constitucionais, rege-se por esta Lei Orgânica.

Parágrafo único. Todo o poder emana do povo, que o exerce por meio de representantes eleitos ou diretamente, nos termos da Constituição Federal e desta Lei Orgânica.

Art. 2º O Distrito Federal integra a união indissolúvel da República Federativa do Brasil e tem como valores fundamentais:

- I - a preservação de sua autonomia como unidade federativa;
- II - a plena cidadania;
- III - a dignidade da pessoa humana;
- IV - os valores sociais do trabalho e da livre iniciativa;
- V - o pluralismo político.

NOVA REDAÇÃO DADA AO PARÁGRAFO ÚNICO DO ART. 2º PELA EMENDA À LODF Nº 65/2013 – DODF DE 11/09/13.

Parágrafo único. Ninguém será discriminado ou prejudicado em razão de nascimento, idade, etnia, raça, cor, sexo, características genéticas, estado civil, trabalho rural ou urbano, religião, convicções políticas ou filosóficas, orientação sexual, deficiência física, imunológica, sensorial ou mental, por ter cumprido pena, nem por qualquer particularidade ou condição, observada a Constituição Federal.

Art. 3º São objetivos prioritários do Distrito Federal:

I - garantir e promover os direitos humanos assegurados na Constituição Federal e na Declaração Universal dos Direitos Humanos;

II - assegurar ao cidadão o exercício dos direitos de iniciativa que lhe couberem, relativos ao controle da legalidade e legitimidade dos atos do Poder Público e da eficácia dos serviços públicos;

III - preservar os interesses gerais e coletivos;

IV - promover o bem de todos;

V - proporcionar aos seus habitantes condições de vida compatíveis com a dignidade humana, a justiça social e o bem comum;

VI - dar prioridade ao atendimento das demandas da sociedade nas áreas de educação, saúde, trabalho, transporte, segurança pública, moradia, saneamento básico, lazer e assistência social;

VII - garantir a prestação de assistência jurídica integral e gratuita aos que comprovarem insuficiência de recursos;

VIII - preservar sua identidade, adequando as exigências do desenvolvimento à preservação de sua memória, tradição e peculiaridades;

IX - valorizar e desenvolver a cultura local, de modo a contribuir para a cultura brasileira.

INCLUÍDO O INCISO X – PELA EMENDA A LEI ORGÂNICA Nº 06, DE 14 DE OUTUBRO DE 1996, PUBLICADA NO DODF, DE 22.10.96

X - assegurar, por parte do poder público, a proteção individualizada à vida e à integridade física e psicológica das vítimas e testemunhas de infrações penais e de seus respectivos familiares.

INCLUÍDO PELA - EMENDA A LEI ORGÂNICA Nº 12, DE 12 DE DEZEMBRO DE 1996, PUBLICADA NO DODF DE 19.12.96

XI - zelar pelo conjunto urbanístico de Brasília, tombado sob a inscrição nº 532 do Livro do Tombo Histórico, respeitadas as definições e critérios constantes do Decreto nº 10.829, de 2 de outubro de 1987, e da Portaria nº 314, de 8 de outubro de 1992, do então Instituto Brasileiro do Patrimônio Cultural - IBPC, hoje Instituto do Patrimônio Histórico e Artístico Nacional - IPHAN.

ACRESCENTADO O INCISO XII AO ART. 3º PELA EMENDA À LEI ORGÂNICA Nº 73, DE 23/04/14 – DODF DE 25/04/14.

XII – promover, proteger e defender os direitos da criança, do adolescente e do jovem.

ACRESCENTADO O INCISO XIII AO ART. 3º PELA EMENDA À LEI ORGÂNICA Nº 103, DE 06/12/17 – DODF DE 11/12/17.

XIII - valorizar a vida e adotar políticas públicas de saúde, de assistência e de educação preventivas do suicídio.

ACRESCENTADO O INCISO XIV AO ART. 3º PELA EMENDA À LEI ORGÂNICA Nº 115, DE 08/10/19 – DODF DE 11/10/19.

XIV - promover a inclusão digital, o direito de acesso à Internet, o exercício da cidadania em meios digitais e a prestação de serviços públicos por múltiplos canais de acesso.

Art. 4º É assegurado o exercício do direito de petição ou representação, independentemente de pagamento de taxas ou emolumentos, ou de garantia de instância.

Art. 5º A soberania popular será exercida pelo sufrágio universal e pelo voto direto e secreto, com valor igual para todos e, nos termos da lei, mediante:

- I - plebiscito;
- II - referendo;
- III - iniciativa popular.

TÍTULO II DA ORGANIZAÇÃO DO DISTRITO FEDERAL

CAPÍTULO I DAS DISPOSIÇÕES GERAIS

Art. 6º Brasília, Capital da República Federativa do Brasil, é a sede do governo do Distrito Federal.

Art. 7º São símbolos do Distrito Federal a bandeira, o hino e o brasão.

Parágrafo único. A lei poderá estabelecer outros símbolos e dispor sobre seu uso no território do Distrito Federal.

Art. 8º O território do Distrito Federal compreende o espaço físico geográfico que se encontra sob seu domínio e jurisdição.

Art. 9º O Distrito Federal, na execução de seu programa de desenvolvimento econômico-social, buscará a integração com a região do entorno do Distrito Federal.

CAPÍTULO II

DA ORGANIZAÇÃO ADMINISTRATIVA DO DISTRITO FEDERAL

Art. 10. O Distrito Federal organiza-se em Regiões Administrativas, com vistas à descentralização administrativa, à utilização racional de recursos para o desenvolvimento sócio-econômico e à melhoria da qualidade de vida.

§ 1º A lei disporá sobre a participação popular no processo de escolha do Administrador Regional.

§ 2º A remuneração dos Administradores Regionais não poderá ser superior à fixada para os Secretários de Governo do Distrito Federal.

FICA ACRESCENTADO O § 3º AO ART. 10 PELA EMENDA À LEI ORGÂNICA Nº 60, DE 2011 – DODF DE 26/12/11.

§ 3º A proibição de que trata o art. 19, § 8º, aplica-se à nomeação de administrador regional.

NOTA: FICA SUBSTITUÍDA A EXPRESSÃO “SECRETÁRIO DE GOVERNO DO DISTRITO FEDERAL” POR “SECRETÁRIO DE ESTADO DO DISTRITO FEDERAL”, CONFORME EMENDA À LEI ORGÂNICA Nº 44 DE 29/11/05 – DODF DE 09/12/05.

Art. 11. As Administrações Regionais integram a estrutura administrativa do Distrito Federal.

Art. 12. Cada Região Administrativa do Distrito Federal terá um Conselho de Representantes Comunitários, com funções consultivas e fiscalizadoras, na forma da lei.

Art. 13. A criação ou extinção de Regiões Administrativas ocorrerá mediante lei aprovada pela maioria absoluta dos Deputados Distritais.

ACRESCENTADO O PARÁGRAFO ÚNICO AO ART. 13 PELA EMENDA À LEI ORGÂNICA DO DF Nº 83, DE 20/08/14 – DODF DE 25/08/14.

Parágrafo único. Com a criação de nova região administrativa, fica criado, automaticamente, conselho tutelar para a respectiva região.

LEI COMPLEMENTAR Nº 840/2011. (REGIME JURÍDICO DOS SERVIDORES PÚBLICOS CIVIS DO DISTRITO FEDERAL, DAS AUTARQUIAS E DAS FUNDAÇÕES PÚBLICAS DISTRITAIS), TODOS OS CAPÍTULOS, TÍTULOS E DISPOSITIVOS LEGAIS

LEI COMPLEMENTAR Nº 840, DE 23 DE DEZEMBRO DE 2011

Dispõe sobre o regime jurídicos dos servidores públicos civis do Distrito Federal, das autarquias e das fundações públicas distritais.

O GOVERNADOR DO DISTRITO FEDERAL, FAÇO SABER QUE A CÂMARA LEGISLATIVA DO DISTRITO FEDERAL DECRETA E EU SANÇÃO A SEGUINTE LEI:

TÍTULO I

CAPÍTULO ÚNICO

DAS DISPOSIÇÕES PRELIMINARES

Art. 1º Esta Lei Complementar institui o regime jurídico dos servidores públicos civis da administração direta, autárquica e fundacional e dos órgãos relativamente autônomos do Distrito Federal.

Art. 2º Para os efeitos desta Lei Complementar, servidor público é a pessoa legalmente investida em cargo público.

Art. 3º Cargo público é o conjunto de atribuições e responsabilidades previstas na estrutura organizacional e cometidas a um servidor público.

Parágrafo único. Os cargos públicos são criados por lei, com denominação própria e subsídio ou vencimentos pagos pelos cofres públicos, para provimento em caráter efetivo ou em comissão.

TÍTULO II

DOS CARGOS PÚBLICOS E DAS FUNÇÕES DE CONFIANÇA

CAPÍTULO I DO PROVIMENTO

SEÇÃO I DAS DISPOSIÇÕES GERAIS

Art. 4º A investidura em cargo de provimento efetivo depende de prévia aprovação em concurso público.

Art. 5º Os cargos em comissão, destinados exclusivamente às atribuições de direção, chefia e assessoramento, são de livre nomeação e exoneração pela autoridade competente.

§ 1º Para os fins desta Lei Complementar, considera-se cargo em comissão:

I – de direção: aquele cujo desempenho envolva atribuições da administração superior;

II – de chefia: aquele cujo desempenho envolva relação direta e imediata de subordinação;

III – de assessoramento: aquele cujas atribuições sejam para auxiliar:

a) os detentores de mandato eletivo;

b) os ocupantes de cargos vitalícios;

c) os ocupantes de cargos de direção ou de chefia.

§ 2º Pelo menos cinquenta por cento dos cargos em comissão devem ser providos por servidor público de carreira, nos casos e condições previstos em lei.

§ 3º É proibida a designação para função de confiança ou a nomeação para cargo em comissão, incluídos os de natureza especial, de pessoa que tenha praticado ato tipificado como causa de inelegibilidade prevista na legislação eleitoral, observado o mesmo prazo de incompatibilidade dessa legislação.

Art. 6º As funções de confiança, privativas de servidor efetivo, destinam-se exclusivamente às atribuições de direção, chefia e assessoramento.

Art. 7º São requisitos básicos para investidura em cargo público:

I – a nacionalidade brasileira;

II – o gozo dos direitos políticos;

III – a quitação com as obrigações militares e eleitorais;

IV – o nível de escolaridade exigido para o exercício do cargo;

V – a idade mínima de dezoito anos;

VI – a aptidão física e mental.

§ 1º A lei pode estabelecer requisitos específicos para a investidura em cargos públicos.

§ 2º O provimento de cargo público por estrangeiro deve observar o disposto em Lei federal.

§ 3º Os requisitos para investidura em cargo público devem ser comprovados por ocasião da posse.

Art. 8º São formas de provimento de cargo público:

I – nomeação;

II – reversão;

III – aproveitamento;

IV – reintegração;

V – recondução.

Art. 9º É vedado editar atos de nomeação, posse ou exercício com efeito retroativo.

Art. 10. O ato de provimento de cargo público compete ao:

- I – Governador, no Poder Executivo;
- II – Presidente da Câmara Legislativa;
- III – Presidente do Tribunal de Contas.

SEÇÃO II DO CONCURSO PÚBLICO

Art. 11. As normas gerais sobre concurso público são as fixadas em lei específica.

§ 1º (V E T A D O).

§ 2º O concurso público é de provas ou de provas e títulos, conforme dispuser a lei do respectivo plano de carreira.

Art. 12. O edital de concurso público tem de reservar vinte por cento das vagas para serem preenchidas por pessoa com deficiência, desprezada a parte decimal.

§ 1º A vaga não preenchida na forma do caput reverte-se para provimento dos demais candidatos.

§ 2º A deficiência e a compatibilidade para as atribuições do cargo são verificadas antes da posse, garantido recurso em caso de decisão denegatória, com suspensão da contagem do prazo para a posse.

§ 3º Não estão abrangidas pelos benefícios deste artigo a pessoa com deficiência apta para trabalhar normalmente e a inapta para qualquer trabalho.

Art. 13. O concurso público tem validade de até dois anos, a qual pode ser prorrogada uma única vez, por igual período, na forma do edital.

§ 1º No período de validade do concurso público, o candidato aprovado deve ser nomeado com prioridade sobre novos concursados para assumir cargo na carreira.

§ 2º O candidato aprovado em concurso público, no prazo de cinco dias contados da publicação do ato de nomeação, pode solicitar seu reposicionamento para o final da lista de classificação.

SEÇÃO III DA NOMEAÇÃO

Art. 14. A nomeação faz-se em cargo:

- I – de provimento efetivo;
- II – em comissão.

§ 1º A nomeação para cargo efetivo deve observar a ordem de classificação e o prazo de validade do concurso público.

§ 2º O candidato aprovado no número de vagas previstas no edital do concurso tem direito à nomeação no cargo para o qual concorreu.

Art. 15. O servidor ocupante de cargo em comissão pode ser nomeado para ter exercício, interinamente, em outro cargo em comissão, hipótese em que deve:

- I – acumular as atribuições de ambos os cargos;
- II – optar pela remuneração de um deles durante o período da interinidade.

Art. 16. É vedada a nomeação, para cargo em comissão ou a designação para função de confiança, do cônjuge, de companheiro ou de parente, por consanguinidade até o terceiro grau ou por afinidade:

- I – do Governador e do Vice-Governador, na administração pública direta, autárquica ou fundacional do Poder Executivo;
- II – de Deputado Distrital, na Câmara Legislativa;
- III – de Conselheiro, Auditor ou Procurador do Ministério Público, no Tribunal de Contas;
- IV – (V E T A D O).

§ 1º As vedações deste artigo aplicam-se:

- I – aos casos de reciprocidade de nomeação ou designação;
- II – às relações homoafetivas.

§ 2º Não se inclui nas vedações deste artigo a nomeação ou a designação:

I – de servidor ocupante de cargo de provimento efetivo, incluídos os aposentados, desde que seja observada:

a) a compatibilidade do grau de escolaridade do cargo efetivo com o cargo em comissão ou a função de confiança;

b) a compatibilidade e a complexidade das atribuições do cargo efetivo com o cargo em comissão ou a função de confiança;

II – realizada antes do início do vínculo familiar entre o agente público e o nomeado ou designado;

III – de pessoa já em exercício no mesmo órgão, autarquia ou fundação antes do início do vínculo familiar com o agente público, para cargo, função ou emprego de nível hierárquico igual ou mais baixo que o anteriormente ocupado.

§ 3º Em qualquer caso, é vedada a manutenção de familiar ocupante de cargo em comissão ou função de confiança sob subordinação hierárquica mediata ou imediata.

SEÇÃO IV DA POSSE E DO EXERCÍCIO

Art. 17. A posse ocorre com a assinatura do respectivo termo, do qual devem constar as atribuições, os direitos e os deveres inerentes ao cargo ocupado.

§ 1º A posse deve ocorrer no prazo de trinta dias, contados da publicação do ato de nomeação.

§ 2º O prazo de que trata o § 1º pode ser prorrogado para ter início após o término das licenças ou dos afastamentos seguintes:

- I – licença médica ou odontológica;
- II – licença-maternidade;
- III – licença-paternidade;
- IV – licença para o serviço militar.

§ 3º A posse pode ocorrer mediante procuração com poderes específicos.

§ 4º Só há posse nos casos de provimento por nomeação.

§ 5º Deve ser tornado sem efeito o ato de nomeação se a posse não ocorrer no prazo previsto neste artigo.

Art. 18. Por ocasião da posse, é exigido do nomeado apresentar:

I – os comprovantes de satisfação dos requisitos previstos no art. 7º e nas normas específicas para a investidura no cargo;

II – declaração:

- a) de bens e valores que constituem seu patrimônio;
- b) sobre acumulação ou não de cargo ou emprego público, bem como de proventos da aposentadoria de regime próprio de previdência social;
- c) sobre a existência ou não de impedimento para o exercício de cargo público.

§ 1º É nulo o ato de posse realizado sem a apresentação dos documentos a que se refere este artigo.

§ 2º A aptidão física e mental é verificada em inspeção médica oficial.

§ 3º A declaração prevista no inciso II, a, deve ser feita em formulário fornecido pelo setor de pessoal da repartição, e dele deve constar campo para informar bens, valores, dívidas e ônus reais exigidos na declaração anual do imposto de renda da pessoa física, com as seguintes especificações:

I – a descrição do bem, com sua localização, especificações gerais, data e valor da aquisição, nome do vendedor e valor das benfeitorias, se houver;

CONHECIMENTOS ESPECÍFICOS

Técnico da Carreira de Desenvolvimento e Fiscalização Agropecuária - Agente Administrativo

**NOÇÕES DE ADMINISTRAÇÃO DE RECURSOS HUMANOS:
AS ORGANIZAÇÕES E AS PESSOAS QUE NELAS TRABALHAM;
FUNÇÕES GERAIS E ATIVIDADES DE ROTINA**

A área de Administração de Recursos Humanos (ARH), atualmente conhecida como Gestão de Pessoas, surgiu a partir de uma necessidade global das organizações de evoluírem no sentido de desenvolver seus colaboradores e tornarem-se mais competitivas no mercado¹.

Nas empresas e grandes indústrias, após a Era Industrial, com o surgimento das tecnologias injetadas nas máquinas e equipamentos para aceleração da produtividade, o empresário notou que os investimentos de uma organização não poderiam ser voltados somente à produção e ao lucro.

De modo gradativo, percebeu-se que aquele antigo sistema das organizações, com ênfase nos recursos tecnológicos, materiais e patrimoniais, foi sendo tomado pela grande necessidade de investir nas pessoas. Tais recursos são considerados hoje como primordiais para a engrenagem dos negócios em qualquer área ou setor de atuação.

Com os deveres abusivos impostos pelos proprietários das indústrias, houve uma grande revolta dos operários ou trabalhadores, surgiram os direitos trabalhistas, de forma a resguardar as condições de trabalho, assegurando assim, maior qualidade de vida.

Porém, as pessoas ainda não eram vistas como um bem necessário ao desenvolvimento do negócio. Ainda não se tinha a percepção da significância que as pessoas representavam, pois estas são formadas de habilidades e competências.

Habilidades são as capacidades técnicas que um indivíduo possui para realizar determinadas tarefas ou atividades. Já a **competência** seria a soma de talento com a habilidade, como um profissional que gosta do que faz e, portanto, coloca em prática da melhor forma possível.

Sendo assim, as pessoas dotadas com as habilidades e competências podem contribuir para o futuro de uma organização. As pessoas não são apenas fonte de mão-de-obra, muito além disso, são agentes transformadores que contribuem com melhores ideias e novas práticas.

As pessoas ou os trabalhadores, deixaram de ocupar um papel mecanicista dentro da gestão de uma empresa, para passar a ocupar uma posição mais estratégica.

Assim, a Administração de Recursos Humanos (ARH) trata especificamente de um conjunto de políticas e práticas necessárias para conduzir os aspectos da posição gerencial relacionados com as “pessoas” ou recursos humanos, incluindo recrutamento, seleção, treinamento, recompensas e avaliação do desempenho².

Sendo a AR a função administrativa devotada à aquisição, treinamento, avaliação, e remuneração dos empregos, os gerentes podem conduzir análise de cargo (determinar a natureza do trabalho de cada funcionário), prever a necessidade de trabalho e recrutar candidatos, selecionar candidatos, orientar novos funcionários, gerenciar recompensas e salários, oferecer incentivos e benefícios (remunerar funcionários), avaliar o desempenho, comunicar-se (entrevistando, aconselhando, disciplinando), treinar, desenvolver e construir o comprometimento do funcionário.

De modo que é inerente à Gestão de Pessoas a prática de lidar com o comportamento humano e administrar a justiça nos relacionamentos. A Gestão de Pessoas é a área que constrói talentos por meio de um conjunto integrado de processos e cuida do capital humano das organizações, o elemento fundamental do seu capital intelectual e a base do seu sucesso.

Administração Estratégica de Pessoas

A área de Gestão de Pessoas tem passado por uma grande transformação nos últimos anos, sendo como principal mudança notável nesse modelo de gestão, a sua atuação, que vem deixando de ter papel somente operacional para **atuar em campo mais estratégico** dentro das organizações.

A administração dos recursos humanos era concebida como uma área operacional, pois atuava principalmente como departamento de pessoal. Conhecida como o departamento da empresa que se restringia apenas na execução de contratações, realização da folha de pagamento e demissões. Trazendo para outras palavras, uma área que apenas executava decisões tomadas por outros departamentos e ainda taxada como um departamento burocrático por ter que fazer cumprir muitas leis, normas e regras que envolvem o trabalhador.

Essa área foi considerada por muito tempo como uma fonte de despesa, por ser vista por muitos gestores como um “mal necessário”. Esse ponto de vista mal explorado pela administração das empresas foi mudando consideravelmente, ao ponto de nos dias atuais, ser considerada a área de maior importância em uma organização.

Houveram alguns marcos históricos que contribuíram para que as empresas passassem a enxergar as pessoas como recursos-chaves e não apenas despesas. No Brasil, entre 1930 e 1950, Getúlio Vargas passa a criar a CLT (Consolidação das Leis Trabalhistas), abrangendo os direitos e deveres tanto dos empregados como do empregador.

A partir desse contexto, surge o conceito de gestão de pessoas, sendo uma área vulnerável e sujeita a instabilidade frente à cultura que se aplica às organizações. Assim, o colaborador passa a ser visto como o principal patrimônio das organizações, se tornando um parceiro, um colaborador no negócio e um recurso intelectual que contribui unicamente para o crescimento da empresa.

1 CHIAVENATO, Idalberto. *Princípios da Administração - o essencial em Teoria Geral da Administração* - 2ª Ed. 2012

2 CHIAVENATO, Idalberto. *Gestão de Pessoas* - 3ª Ed. Rio de Janeiro: Elsevier, 2010.

Mas revelando também ser um grande desafio para as organizações, uma vez que reconhecido o real papel dos colaboradores dentro da administração de uma empresa, passa-se também a se exigir muito mais de seus profissionais.

A administração estratégica visa cooperar com a organização, em prol do alcance de seus objetivos, utilizando como meio, as políticas de manutenção dos recursos humanos. Em suma, a organização passa a visualizar melhor os impactos que as ações podem causar ao seu ambiente, tanto interno quanto externo. Logo, o Gerente de RH passa a integrar a diretoria, em nível estratégico.

Nesse contexto, é possível compreender a importância da Gestão de Pessoas e da área de recursos humanos. Pois agora as empresas estão diante de um ambiente marcado por constante competitividade, pela busca de novos modelos de gestão eficazes e pela velocidade de informações que sejam capazes de reagir ao dinamismo do mercado.

O ambiente empresarial está cada vez mais complexo, hierarquizado e especializado e requer cada vez mais supervisão e gerência. Como resultado, há a necessidade de planejar, controlar, coordenar, delegar responsabilidade e autoridade, além de melhorar as relações no trabalho.

Discutir gestão estratégica de pessoas é discutir práticas de gestão de pessoas com foco no negócio e nos resultados da empresa, ou seja, é garantir um estreito alinhamento das ações e programas da área com as estratégias e objetivos globais da organização. Compete a todos os gestores da empresa, desde a alta administração até a baixa gerência, assumir o papel de gestão de pessoas.

Uma Gestão Estratégica de Pessoas significa estreitar laços e aproximar-se dos colaboradores, dos gestores e área de gestão de pessoas, de forma a mobilizá-los para alcançar os resultados e metas planejados para a organização.

Objetivos Individuais e Objetivos Organizacionais

As organizações são constituídas de pessoas e dependem delas para atingir seus objetivos e cumprir suas missões. Para as pessoas, as organizações constituem o meio através do qual elas podem alcançar vários objetivos pessoais, com um custo mínimo de tempo, de esforço e de conflito.

Muitos dos objetivos pessoais jamais poderiam ser alcançados apenas por meio do esforço pessoal isolado. Assim, as organizações surgem para aproveitar a sinergia dos esforços de várias pessoas que trabalham em conjunto. Sem organizações e sem pessoas certamente não haveria a Gestão de Pessoas.

Termos como empregabilidade e empresabilidade são usados para indicar, de um lado, a capacidade das pessoas em conquistar e manter seus empregos e, de outro, a capacidade das empresas em desenvolver e utilizar as habilidades intelectuais e capacidades competitivas dos seus membros.

São os principais objetivos organizacionais e os objetivos individuais das pessoas:

• Objetivos Organizacionais

- Sobrevivência;
- Crescimento Sustentado;
- Lucratividade;
- Produtividade;
- Qualidade nos Produtos/Serviços;
- Redução de Custos;
- Participação no mercado;
- Novos mercados;
- Novos clientes;
- Competitividade;

— Imagem no mercado.

• Objetivos Individuais

- Melhores salários;
- Melhores benefícios;
- Estabilidade no emprego;
- Segurança no trabalho;
- Qualidade de vida no trabalho;
- Satisfação no trabalho;
- Consideração e respeito;
- Oportunidade de crescimento;
- Liberdade para trabalhar;
- Liderança liberal;
- Orgulho da organização.

As pessoas como Parceiras da Organização

Nos tempos atuais, as organizações estão ampliando sua visão e atuação estratégica. Todo processo produtivo somente se realiza com a participação conjunta de diversos parceiros, cada qual contribuindo com algum recurso.

Muitas organizações utilizam meios para obter a inclusão de novos e diferentes parceiros para consolidar e fortalecer seus negócios e expandir suas fronteiras através de alianças estratégicas. Cada parceiro está disposto a continuar investindo seus recursos na medida em que obtém retornos e resultados satisfatórios de seus investimentos.

Graças ao emergente sistêmico, que é o efeito sinérgico da organização, se consegue reunir e juntar todos os recursos oferecidos pelos diversos parceiros e aumentar seus resultados. Através desses resultados a organização pode proporcionar um retorno maior às contribuições efetuadas pelos parceiros e manter a continuidade do negócio.

Geralmente, as organizações procuram privilegiar os parceiros mais importantes. Os acionistas e investidores eram, até há pouco tempo, os mais privilegiados na distribuição e apropriação dos resultados organizacionais. Essa assimetria está sendo substituída por uma visão sistêmica e integrada de todos os parceiros do negócio, já que todos eles são indispensáveis para o sucesso da empresa.

Acontece que o parceiro mais íntimo da organização é o empregado, aquele que está dentro dela, que lhe dá vida e dinamismo e que faz as coisas acontecerem.

Pessoas como Recursos ou como Parceiras da Organização?

Dentro desse contexto, a questão básica é escolher entre tratar as pessoas como Recursos Organizacionais ou como Parceiras da Organização. Os empregados podem ser tratados como Recursos Produtivos das Organizações, os chamados recursos humanos.

Como recursos, eles precisam ser administrados, o que envolve planejamento, organização, direção e controle de suas atividades, já que são considerados sujeitos passivos da ação organizacional. Daí, a necessidade de administrar os recursos humanos para obter deles o máximo rendimento possível.

Neste sentido, as pessoas constituem parte do patrimônio físico na contabilidade organizacional. Isso significa “coisificar” as pessoas.

As pessoas devem ser visualizadas como Parceiras das Organizações. Como tais, elas são fornecedoras de conhecimentos, habilidades, competências e, sobretudo, o mais importante aporte para as organizações, a inteligência que proporciona decisões racionais e que imprime significado e rumo aos objetivos globais.

Neste sentido, as pessoas constituem parte integrante do capital intelectual da organização. As organizações bem-sucedidas se deram conta disso e tratam seus funcionários como parceiros do negócio e fornecedores de competências e não mais como simples empregados contratados (como recursos).

Observe a seguir a diferença em organizações que percebem as pessoas como recursos das que percebem as pessoas como parceiros:

• **Pessoas como recursos**

- Empregados isolados nos cargos;
- Horário rigidamente estabelecido;
- Preocupação com normas e regras;
- Subordinação ao chefe;
- Fidelidade à organização;
- Dependência da chefia;
- Alienação à organização;
- Ênfase na especialização;
- Executoras de tarefas;
- Ênfase nas destrezas manuais;
- Mão de obra.

• **Pessoas como parceiras**

- Colaboradores agrupados em equipes;
- Metas negociadas e compartilhadas;
- Preocupação com resultados;
- Atendimento e satisfação do cliente;
- Vinculação à missão e à visão;
- Interdependência com colegas e equipes;
- Participação e comprometimento;
- Ênfase na ética e na responsabilidade;
- Fornecedoras de atividades;
- Ênfase no conhecimento;
- Inteligência e talento.

Assim, a Gestão de Pessoas se baseia em três aspectos fundamentais:

- *As pessoas como seres humanos;*
- *As pessoas como ativadores inteligentes de recursos organizacionais;*
- *As pessoas como parceiros da organização.*

Objetivos da Gestão de Pessoas

A gestão de pessoas deve contribuir para a eficácia organizacional através dos seguintes meios:

- Ajudar a organização a alcançar seus objetivos e realizar sua missão;
- Proporcionar competitividade à organização;
- Proporcionar à organização pessoas bem treinadas e bem motivadas;
- Aumentar a auto atualização e a satisfação das pessoas no trabalho;
- Desenvolver e manter qualidade de vida no trabalho;
- Administrar e impulsionar a mudança;
- Manter políticas éticas de comportamento socialmente responsável;
- Construir a melhor empresa e a melhor equipe.

Os Processos de Gestão de Pessoas

A Gestão de Pessoas é um conjunto integrado de processos dinâmicos e interativos. Os seis processos básicos de Gestão de Pessoas são os seguintes:

1. Processos de agregar pessoas;

2. Processos de aplicar pessoas;
3. Processos de recompensar pessoas;
4. Processos de desenvolver pessoas;
5. Processos de manter pessoas;
6. Processos de monitorar pessoas.

Todos esses processos estão bastante relacionados entre si, de tal maneira que se interpenetram e se influenciam reciprocamente. Cada processo tende a favorecer ou prejudicar os demais, quando bem ou mal utilizado.

Além disso, todos esses processos são desenhados de acordo com as exigências das influências ambientais externas e das influências organizacionais internas para obter a melhor compatibilização entre si. Ele deve funcionar como um sistema aberto e interativo.

Administração de RH como responsabilidade de Linha e Função de Staff

Há um princípio básico em ARH: "Gerir pessoas é uma responsabilidade de linha e uma função de staff." Isso significa que quem deve gerir as pessoas é o próprio gerente, supervisor ou líder de equipe, ao qual elas estão subordinadas. Ele tem a responsabilidade linear e direta pela condução de seus subordinados.

Por essa razão, existe o princípio da unidade de comando, segundo o qual, cada pessoa deve ter um e apenas um gerente. A contrapartida desse princípio é que cada gerente é o único e exclusivo chefe dos seus subordinados.

Para que o gerente possa assumir plena autonomia essa responsabilidade de gerir seu pessoal, ele precisa receber assessoria e consultoria do órgão de ARH, que lhe proporciona os meios e serviços de apoio. Assim, gerir pessoas é uma responsabilidade de cada gerente que deve receber orientação do staff a respeito das políticas e procedimentos adotados pela organização.

As Responsabilidades da Administração de Recursos Humanos e dos Gerentes de Linha

Lidar com pessoas sempre foi parte integral da responsabilidade de linha de cada executivo, desde o presidente até o mais baixo nível de supervisão. Organizações bem-sucedidas definem as seguintes responsabilidades de linha para os gerentes:

- Colocar a pessoa certa no lugar certo, isto é, recrutar e selecionar;
- Integrar e orientar os novos funcionários na equipe;
- Treinar e preparar as pessoas para o trabalho;
- Avaliar e melhorar o desempenho de cada pessoa no cargo ocupado;
- Ganhar cooperação criativa e desenvolver relações agradáveis de trabalho;
- Interpretar e aplicar as políticas e procedimentos da organização;
- Controlar os custos trabalhistas;
- Desenvolver as habilidades e competências de cada pessoa;
- Criar e manter elevado moral na equipe;
- Proteger a saúde e proporcionar condições adequadas de trabalho.

Em organizações de pequeno porte, os gerentes de linha assumem todas as funções e responsabilidades sem qualquer assistência interna ou externa. À medida que as organizações crescem, o trabalho dos gerentes de linha se divide e se especializa