



CÓD: OP-034FV-23
7908403532568

IMA CAMPINAS-SP

INFORMÁTICA DE MUNICÍPIOS ASSOCIADOS S/A

Assistente I

CONCURSO PÚBLICO IMA 01/2023

Língua Portuguesa

1. FONÉTICA E FONOLOGIA: Conceitos básicos – Classificação dos fonemas – Sílabas – Encontros Vocálicos – Encontros Consonantais – Dígrafos – Vogais – Semivogais – Separação de sílabas	5
2. ORTOGRAFIA: Conceitos básicos – O Alfabeto – Orientações ortográficas – Uso do “Porquê” – Uso do hífen – Ortoépia.....	6
3. ACENTUAÇÃO: Conceitos básicos – Acentuação tônica – Acentuação gráfica – Os acentos – Aspectos genéricos das regras de acentuação – As regras básicas – As regras especiais – Hiatos – Ditongos – Formas verbais seguidas de pronomes – Acentos diferenciais.....	7
4. MORFOLOGIA: Estrutura e Formação das palavras – Conceitos básicos – Processos de formação das palavras – Derivação e Composição – Prefixos – Sufixos – Afixos – Radicais – Tipos de Composição – Estudo dos Verbos Regulares e Irregulares – Verbos auxiliares – Verbos defectivos – Classe de Palavras – Flexão nominal e verbal – Emprego de locuções – Substantivo – Artigo – Adjetivo – Numeral – Pronome – Locução verbal – Advérbio – Preposição – Conjunção – Interjeição – Vozes verbais	8
5. SINTAXE: Predicação verbal – Orações Coordenadas e Subordinadas – Termos Essenciais da Oração – Termos Integrantes da Oração – Termos Acessórios da Oração – Período	15
6. Concordância nominal – Concordância verbal	17
7. Regência nominal – Regência verbal	19
8. Colocação dos pronomes	20
9. Funções e Empregos das palavras “que” e “se”	21
10. Pontuação	22
11. Termos ligados ao verbo: Adjunto adverbial, Agente da Passiva, Objeto direto e indireto, Advérbio, Vozes Verbais.....	23
12. Sintaxe de Concordância	24
13. Sintaxe de Regência	24
14. Sintaxe de Colocação.....	24
15. Sinais de Pontuação	24
16. SEMÂNTICA: Sinônimos – Antônimos – Denotação e Conotação	24
17. Figuras de Linguagem: Eufemismo; Hipérbole; Ironia; Prosopopéia; Catacrese; Paradoxo – Figuras de Palavras: Comparação; Catacrese; Metonímia – Figuras de construção: Elipse; Hipérbato; Pleonasma; Silepse – Figuras de pensamento: Antítese	25
18. Vícios de Linguagem.....	27
19. PROBLEMAS GERAIS DA LÍNGUA CULTA: O uso do hífen – O uso da Crase	28
20. ANÁLISE, COMPREENSÃO E INTERPRETAÇÃO DE TEXTO: Tipos de Comunicação: Descrição – Narração – Dissertação – Tipos de Discurso	29
21. Coesão Textual	38
22. Redação	39

Raciocínio Lógico

1. Avaliação de sequência lógica e coordenação viso-motora, orientação espacial e temporal, formação de conceitos, discriminação de elementos, reversibilidade, sequência lógica de números, letras, palavras e figuras. Problemas lógicos com dados, figuras e palitos. Compreensão do processo lógico que, a partir de um conjunto de hipóteses, conduz, de forma válida, a conclusões determinadas. Estrutura lógica de relações arbitrárias entre pessoas, lugares, objetos ou eventos fictícios; deduzir novas informações das relações fornecidas e avaliar as condições usadas para estabelecer a estrutura daquelas relações. Compreensão e elaboração da lógica das situações por meio de: raciocínio verbal, raciocínio matemático, raciocínio quantitativo e raciocínio sequencial.....	57
--	----

Informática

1. Conhecimentos de processadores de texto, planilhas eletrônicas – Pacote Office e Libre Office, Microsoft Word e Excel 2003/2007/2010..... 81
2. Microsoft Windows XP, Vista, 7 (conhecimentos básicos de arquivos e pastas, utilização, instalação e configuração) 90
3. conhecimentos básicos de Internet e correio eletrônico (configurações básicas, navegadores, serviços on-line, e-mails e segurança) 105

Conhecimentos Técnicos / Legislação

1. Lei nº. 13.460, de 26 de junho de 2017 121
 2. Lei nº. 13.709, de 14 de agosto de 2018..... 124
 3. Organização social e política do município 136
-

LÍNGUA PORTUGUESA

FONÉTICA E FONOLOGIA: CONCEITOS BÁSICOS – CLASSIFICAÇÃO DOS FONEMAS – SÍLABAS – ENCONTROS VOCÁLICOS – ENCONTROS CONSONANTAIS – DÍGRAFOS – VOGAIS – SEMIVOGAIS – SEPARAÇÃO DE SÍLABAS

Muitas pessoas acham que fonética e fonologia são sinônimos. Mas, embora as duas pertençam a uma mesma área de estudo, elas são diferentes.

Fonética

Segundo o dicionário Houaiss, *fonética* “é o estudo dos sons da fala de uma língua”. O que isso significa? A fonética é um ramo da Linguística que se dedica a analisar os sons de modo físico-articulator. Ou seja, ela se preocupa com o movimento dos lábios, a vibração das cordas vocais, a articulação e outros movimentos físicos, mas não tem interesse em saber do conteúdo daquilo que é falado. A fonética utiliza o Alfabeto Fonético Internacional para representar cada som.

Sintetizando: a fonética estuda o movimento físico (da boca, lábios...) que cada som faz, desconsiderando o significado desses sons.

Fonologia

A fonologia também é um ramo de estudo da Linguística, mas ela se preocupa em analisar a organização e a classificação dos sons, separando-os em unidades significativas. É responsabilidade da fonologia, também, cuidar de aspectos relativos à divisão silábica, à acentuação de palavras, à ortografia e à pronúncia.

Sintetizando: a fonologia estuda os sons, preocupando-se com o significado de cada um e não só com sua estrutura física.

Bom, agora que sabemos que fonética e fonologia são coisas diferentes, precisamos de entender o que é fonema e letra.

Fonema: os fonemas são as menores unidades sonoras da fala. Atenção: estamos falando de menores unidades de som, não de sílabas. Observe a diferença: na palavra pato a primeira sílaba é pa-. Porém, o primeiro som é pê (P) e o segundo som é a (A).

Letra: as letras são as menores unidades gráfica de uma palavra.

Sintetizando: na palavra pato, pa- é a primeira sílaba; pê é o primeiro som; e P é a primeira letra.

Agora que já sabemos todas essas diferenciações, vamos entender melhor o que é e como se compõe uma sílaba.

Sílaba: A sílaba é um fonema ou conjunto de fonemas que emitido em um só impulso de voz e que tem como base uma vogal.

A sílabas são classificadas de dois modos:

Classificação quanto ao número de sílabas:

As palavras podem ser:

– Monossílabas: as que têm uma só sílaba (pé, pá, mão, boi, luz, é...)

– Dissílabas: as que têm duas sílabas (café, leite, noites, caí, bota, água...)

– Trissílabas: as que têm três sílabas (caneta, cabeça, saúde, circuito, boneca...)

– Polissílabas: as que têm quatro ou mais sílabas (casamento, jesuíta, irresponsabilidade, paralelepípedo...)

Classificação quanto à tonicidade

As palavras podem ser:

– **Oxítonas:** quando a sílaba tônica é a última (ca-fé, ma-ra-cu-já, ra-paz, u-ru-bu...)

– **Paroxítonas:** quando a sílaba tônica é a penúltima (me-sa, sa-bo-ne-te, ré-gua...)

– **Proparoxítonas:** quando a sílaba tônica é a antepenúltima (sá-ba-do, tô-ni-ca, his-tó-ri-co...)

Lembre-se que:

Tônica: a sílaba mais forte da palavra, que tem autonomia fonética.

Átona: a sílaba mais fraca da palavra, que não tem autonomia fonética.

Na palavra *telefone*: te-, le-, ne- são sílabas átonas, pois são mais fracas, enquanto que fo- é a sílaba tônica, já que é a pronunciada com mais força.

Agora que já sabemos essas classificações básicas, precisamos entender melhor como se dá a divisão silábica das palavras.

Divisão silábica

A divisão silábica é feita pela silabação das palavras, ou seja, pela pronúncia. Sempre que for escrever, use o hífen para separar uma sílaba da outra. Algumas regras devem ser seguidas neste processo:

Não se separa:

• **Ditongo:** encontro de uma vogal e uma semivogal na mesma sílaba (cau-le, gai-o-la, ba-lei-a...)

• **Tritongo:** encontro de uma semivogal, uma vogal e uma semivogal na mesma sílaba (Pa-ra-guai, quais-quer, a-ve-ri-guou...)

• **Dígrafo:** quando duas letras emitem um único som na palavra. Não separamos os dígrafos ch, lh, nh, gu e qu (fa-cha-da, co-lhei-ta, fro-nha, pe-guei...)

• **Encontros consonantais inseparáveis:** re-cla-mar, psi-có-lo-go, pa-trão...)

Deve-se separar:

- **Hiatos:** vogais que se encontram, mas estão é sílabas vizinhas (sa-ú-de, Sa-a-ra, ví-a-mos...)
- Os **dígrafos** rr, ss, sc, e xc (car-ro, pás-sa-ro, pis-ci-na, ex-ce-ção...)
- **Encontros consonantais separáveis:** in-fec-ção, mag-nó-lia, rit-mo...)

ORTOGRAFIA: CONCEITOS BÁSICOS – O ALFABETO – ORIENTAÇÕES ORTOGRÁFICAS – USO DO “PORQUÊ” – USO DO HÍFEN – ORTOÉPIA

A ortografia oficial diz respeito às regras gramaticais referentes à escrita correta das palavras. Para melhor entendê-las, é preciso analisar caso a caso. Lembre-se de que a melhor maneira de memorizar a ortografia correta de uma língua é por meio da leitura, que também faz aumentar o vocabulário do leitor.

Neste capítulo serão abordadas regras para dúvidas frequentes entre os falantes do português. No entanto, é importante ressaltar que existem inúmeras exceções para essas regras, portanto, fique atento!

Alfabeto

O primeiro passo para compreender a ortografia oficial é conhecer o alfabeto (os sinais gráficos e seus sons). No português, o alfabeto se constitui 26 letras, divididas entre **vogais** (a, e, i, o, u) e **consoantes** (restante das letras).

Com o Novo Acordo Ortográfico, as consoantes **K, W e Y** foram reintroduzidas ao alfabeto oficial da língua portuguesa, de modo que elas são usadas apenas em duas ocorrências: **transcrição de nomes próprios e abreviaturas e símbolos de uso internacional**.

Uso do “X”

Algumas dicas são relevantes para saber o momento de usar o X no lugar do CH:

- Depois das sílabas iniciais “me” e “en” (ex: mexerica; enxergar)
- Depois de ditongos (ex: caixa)
- Palavras de origem indígena ou africana (ex: abacaxi; orixá)

Uso do “S” ou “Z”

Algumas regras do uso do “S” com som de “Z” podem ser observadas:

- Depois de ditongos (ex: coisa)
- Em palavras derivadas cuja palavra primitiva já se usa o “S” (ex: casa > casinha)
- Nos sufixos “ês” e “esa”, ao indicarem nacionalidade, título ou origem. (ex: portuguesa)
- Nos sufixos formadores de adjetivos “ense”, “oso” e “osa” (ex: populoso)

Uso do “S”, “SS”, “Ç”

- “S” costuma aparecer entre uma vogal e uma consoante (ex: diversão)
- “SS” costuma aparecer entre duas vogais (ex: processo)
- “Ç” costuma aparecer em palavras estrangeiras que passaram pelo processo de aportuguesamento (ex: muçarela)

Os diferentes porquês

POR QUE	Usado para fazer perguntas. Pode ser substituído por “por qual motivo”
PORQUE	Usado em respostas e explicações. Pode ser substituído por “pois”
POR QUÊ	O “que” é acentuado quando aparece como a última palavra da frase, antes da pontuação final (interrogação, exclamação, ponto final)
PORQUÊ	É um substantivo, portanto costuma vir acompanhado de um artigo, numeral, adjetivo ou pronome

Parônimos e homônimos

As palavras **parônimas** são aquelas que possuem grafia e pronúncia semelhantes, porém com significados distintos.

Ex: *cumprimento* (saudação) X *comprimento* (extensão); *tráfego* (trânsito) X *tráfico* (comércio ilegal).

Já as palavras **homônimas** são aquelas que possuem a mesma grafia e pronúncia, porém têm significados diferentes. **Ex:** *rio* (verbo “rir”) X *rio* (curso d’água); *manga* (blusa) X *manga* (fruta).

ACENTUAÇÃO: CONCEITOS BÁSICOS – ACENTUAÇÃO TÔNICA – ACENTUAÇÃO GRÁFICA – OS ACENTOS – ASPECTOS GÊNERICOS DAS REGRAS DE ACENTUAÇÃO – AS REGRAS BÁSICAS – AS REGRAS ESPECIAIS – HIATOS – DITONGOS – FORMAS VERBAIS SEGUIDAS DE PRONOMES – ACENTOS DIFERENCIAIS

A acentuação é uma das principais questões relacionadas à Ortografia Oficial, que merece um capítulo a parte. Os acentos utilizados no português são: **acento agudo** (´); **acento grave** (`); **acento circunflexo** (^); **cedilha** (,) e **til** (~).

Depois da reforma do Acordo Ortográfico, a **trema** foi excluída, de modo que ela só é utilizada na grafia de nomes e suas derivações (ex: Müller, mülleriano).

Esses são sinais gráficos que servem para modificar o som de alguma letra, sendo importantes para marcar a sonoridade e a intensidade das sílabas, e para diferenciar palavras que possuem a escrita semelhante.

A sílaba mais intensa da palavra é denominada **sílaba tônica**. A palavra pode ser classificada a partir da localização da sílaba tônica, como mostrado abaixo:

- **OXÍTONA**: a última sílaba da palavra é a mais intensa. (Ex: café)
- **PAROXÍTONA**: a penúltima sílaba da palavra é a mais intensa. (Ex: automóvel)
- **PROPÁROXÍTONA**: a antepenúltima sílaba da palavra é a mais intensa. (Ex: lâmpada)

As demais sílabas, pronunciadas de maneira mais sutil, são denominadas **sílabas átonas**.

Regras fundamentais

CLASSIFICAÇÃO	REGRAS	EXEMPLOS
OXÍTONAS	<ul style="list-style-type: none"> • terminadas em A, E, O, EM, seguidas ou não do plural • seguidas de -LO, -LA, -LOS, -LAS 	cipó(s), pé(s), armazém respeitá-la, compô-lo, comprometê-los
PAROXÍTONAS	<ul style="list-style-type: none"> • terminadas em I, IS, US, UM, UNS, L, N, X, PS, Ã, ãS, ãO, ãOS • ditongo oral, crescente ou decrescente, seguido ou não do plural <p>(OBS: Os ditongos “EI” e “OI” perderam o acento com o Novo Acordo Ortográfico)</p>	táxi, lápis, vírus, fórum, cadáver, tórax, bíceps, ímã, órfão, órgãos, água, mágoa, pônei, ideia, geleia, paranoico, heroico
PROPÁROXÍTONAS	<ul style="list-style-type: none"> • todas são acentuadas 	cólica, analítico, jurídico, hipérbole, último, álibi

Regras especiais

REGRA	EXEMPLOS
Acentua-se quando “I” e “U” tônicos formarem hiato com a vogal anterior, acompanhados ou não de “S”, desde que não sejam seguidos por “NH” OBS: Não serão mais acentuados “I” e “U” tônicos formando hiato quando vierem depois de ditongo	saída, faísca, baú, país feiura, Bocaiuva, Sauipe
Acentua-se a 3ª pessoa do plural do presente do indicativo dos verbos “TER” e “VIR” e seus compostos	têm, obtêm, contêm, vêm
Não são acentuados hiatos “OO” e “EE”	leem, voo, enjoo
Não são acentuadas palavras homógrafas OBS: A forma verbal “PÔDE” é uma exceção	pelo, pera, para

RACIOCÍNIO LÓGICO

AVALIAÇÃO DE SEQUÊNCIA LÓGICA E COORDENAÇÃO VISO-MOTORA, ORIENTAÇÃO ESPACIAL E TEMPORAL, FORMAÇÃO DE CONCEITOS, DISCRIMINAÇÃO DE ELEMENTOS, REVERSIBILIDADE, SEQUÊNCIA LÓGICA DE NÚMEROS, LETRAS, PALAVRAS E FIGURAS. PROBLEMAS LÓGICOS COM DADOS, FIGURAS E PALITOS. COMPREENSÃO DO PROCESSO LÓGICO QUE, A PARTIR DE UM CONJUNTO DE HIPÓTESES, CONDUZ, DE FORMA VÁLIDA, A CONCLUSÕES DETERMINADAS. ESTRUTURA LÓGICA DE RELAÇÕES ARBITRÁRIAS ENTRE PESSOAS, LUGARES, OBJETOS OU EVENTOS FICTÍCIOS; DEDUZIR NOVAS INFORMAÇÕES DAS RELAÇÕES FORNECIDAS E AVALIAR AS CONDIÇÕES USADAS PARA ESTABELECEER A ESTRUTURA DAQUELAS RELAÇÕES. COMPREENSÃO E ELABORAÇÃO DA LÓGICA DAS SITUAÇÕES POR MEIO DE: RACIOCÍNIO VERBAL, RACIOCÍNIO MATEMÁTICO, RACIOCÍNIO QUANTITATIVO E RACIOCÍNIO SEQUENCIAL

RACIOCÍNIO LÓGICO MATEMÁTICO

Este tipo de raciocínio testa sua habilidade de resolver problemas matemáticos, e é uma forma de medir seu domínio das diferentes áreas do estudo da Matemática: Aritmética, Álgebra, leitura de tabelas e gráficos, Probabilidade e Geometria etc. Essa parte consiste nos seguintes conteúdos:

- Operação com conjuntos.
- Cálculos com porcentagens.
- Raciocínio lógico envolvendo problemas aritméticos, geométricos e matriciais.
- Geometria básica.
- Álgebra básica e sistemas lineares.
- Calendários.
- Numeração.
- Razões Especiais.
- Análise Combinatória e Probabilidade.
- Progressões Aritmética e Geométrica.

RACIOCÍNIO LÓGICO DEDUTIVO

Este tipo de raciocínio está relacionado ao conteúdo Lógica de Argumentação.

ORIENTAÇÕES ESPACIAL E TEMPORAL

O raciocínio lógico espacial ou orientação espacial envolvem figuras, dados e palitos. O raciocínio lógico temporal ou orientação temporal envolve datas, calendário, ou seja, envolve o tempo.

O mais importante é praticar o máximo de questões que envolvam os conteúdos:

- Lógica sequencial
- Calendários

RACIOCÍNIO VERBAL

Avalia a capacidade de interpretar informação escrita e tirar conclusões lógicas.

Uma avaliação de raciocínio verbal é um tipo de análise de habilidade ou aptidão, que pode ser aplicada ao se candidatar a uma vaga. Raciocínio verbal é parte da capacidade cognitiva ou inteligência geral; é a percepção, aquisição, organização e aplicação do conhecimento por meio da linguagem.

Nos testes de raciocínio verbal, geralmente você recebe um trecho com informações e precisa avaliar um conjunto de afirmações, selecionando uma das possíveis respostas:

A – Verdadeiro (A afirmação é uma consequência lógica das informações ou opiniões contidas no trecho)

B – Falso (A afirmação é logicamente falsa, consideradas as informações ou opiniões contidas no trecho)

C – Impossível dizer (Impossível determinar se a afirmação é verdadeira ou falsa sem mais informações)

ESTRUTURAS LÓGICAS

Precisamos antes de tudo compreender o que são proposições. Chama-se proposição toda sentença declarativa à qual podemos atribuir um dos valores lógicos: verdadeiro ou falso, nunca ambos. Trata-se, portanto, de uma sentença fechada.

Elas podem ser:

• **Sentença aberta:** quando não se pode atribuir um valor lógico verdadeiro ou falso para ela (ou valorar a proposição!), portanto, não é considerada frase lógica. São consideradas sentenças abertas:

- Frases interrogativas: Quando será prova? - Estudou ontem? - Fez Sol ontem?

- Frases exclamativas: Gol! – Que maravilhoso!

- Frase imperativas: Estude e leia com atenção. – Desligue a televisão.

- Frases sem sentido lógico (expressões vagas, paradoxais, ambíguas, ...): “esta frase é falsa” (expressão paradoxal) – O cachorro do meu vizinho morreu (expressão ambígua) – $2 + 5 + 1$

• **Sentença fechada:** quando a proposição admitir um ÚNICO valor lógico, seja ele verdadeiro ou falso, nesse caso, será considerada uma frase, proposição ou sentença lógica.

Proposições simples e compostas

• **Proposições simples** (ou atômicas): aquela que **NÃO** contém nenhuma outra proposição como parte integrante de si mesma. As proposições simples são designadas pelas letras latinas minúsculas p, q, r, s..., chamadas letras proposicionais.

• **Proposições compostas** (ou moleculares ou estruturas lógicas): aquela formada pela combinação de duas ou mais proposições simples. As proposições compostas são designadas pelas letras latinas maiúsculas P, Q, R, R..., também chamadas letras proposicionais.

ATENÇÃO: TODAS as proposições compostas são formadas por duas proposições simples.

Proposições Compostas – Conectivos

As proposições compostas são formadas por proposições simples ligadas por conectivos, aos quais formam um valor lógico, que podemos vê na tabela a seguir:

OPERAÇÃO	CONECTIVO	ESTRUTURA LÓGICA	TABELA VERDADE															
Negação	~	Não p	<table border="1"> <tr> <td>p</td> <td>~p</td> </tr> <tr> <td>V</td> <td>F</td> </tr> <tr> <td>F</td> <td>V</td> </tr> </table>	p	~p	V	F	F	V									
p	~p																	
V	F																	
F	V																	
Conjunção	^	p e q	<table border="1"> <tr> <td>p</td> <td>q</td> <td>p ^ q</td> </tr> <tr> <td>V</td> <td>V</td> <td>V</td> </tr> <tr> <td>V</td> <td>F</td> <td>F</td> </tr> <tr> <td>F</td> <td>V</td> <td>F</td> </tr> <tr> <td>F</td> <td>F</td> <td>F</td> </tr> </table>	p	q	p ^ q	V	V	V	V	F	F	F	V	F	F	F	F
p	q	p ^ q																
V	V	V																
V	F	F																
F	V	F																
F	F	F																
Disjunção Inclusiva	v	p ou q	<table border="1"> <tr> <td>p</td> <td>q</td> <td>p v q</td> </tr> <tr> <td>V</td> <td>V</td> <td>V</td> </tr> <tr> <td>V</td> <td>F</td> <td>V</td> </tr> <tr> <td>F</td> <td>V</td> <td>V</td> </tr> <tr> <td>F</td> <td>F</td> <td>F</td> </tr> </table>	p	q	p v q	V	V	V	V	F	V	F	V	V	F	F	F
p	q	p v q																
V	V	V																
V	F	V																
F	V	V																
F	F	F																
Disjunção Exclusiva	v̄	Ou p ou q	<table border="1"> <tr> <td>p</td> <td>q</td> <td>p v̄ q</td> </tr> <tr> <td>V</td> <td>V</td> <td>F</td> </tr> <tr> <td>V</td> <td>F</td> <td>V</td> </tr> <tr> <td>F</td> <td>V</td> <td>V</td> </tr> <tr> <td>F</td> <td>F</td> <td>F</td> </tr> </table>	p	q	p v̄ q	V	V	F	V	F	V	F	V	V	F	F	F
p	q	p v̄ q																
V	V	F																
V	F	V																
F	V	V																
F	F	F																
Condicional	→	Se p então q	<table border="1"> <tr> <td>p</td> <td>q</td> <td>p → q</td> </tr> <tr> <td>V</td> <td>V</td> <td>V</td> </tr> <tr> <td>V</td> <td>F</td> <td>F</td> </tr> <tr> <td>F</td> <td>V</td> <td>V</td> </tr> <tr> <td>F</td> <td>F</td> <td>V</td> </tr> </table>	p	q	p → q	V	V	V	V	F	F	F	V	V	F	F	V
p	q	p → q																
V	V	V																
V	F	F																
F	V	V																
F	F	V																
Bicondicional	↔	p se e somente se q	<table border="1"> <tr> <td>p</td> <td>q</td> <td>p ↔ q</td> </tr> <tr> <td>V</td> <td>V</td> <td>V</td> </tr> <tr> <td>V</td> <td>F</td> <td>F</td> </tr> <tr> <td>F</td> <td>V</td> <td>F</td> </tr> <tr> <td>F</td> <td>F</td> <td>V</td> </tr> </table>	p	q	p ↔ q	V	V	V	V	F	F	F	V	F	F	F	V
p	q	p ↔ q																
V	V	V																
V	F	F																
F	V	F																
F	F	V																

Em síntese temos a tabela verdade das proposições que facilitará na resolução de diversas questões

		Disjunção	Conjunção	Condicional	Bicondicional
p	q	$p \vee q$	$p \wedge q$	$p \rightarrow q$	$p \leftrightarrow q$
V	V	V	V	V	V
V	F	V	F	F	F
F	V	V	F	V	F
F	F	F	F	V	V

Exemplo:

(MEC – CONHECIMENTOS BÁSICOS PARA OS POSTOS 9,10,11 E 16 – CESPE)

	P	Q	R
①	V	V	V
②	F	V	V
③	V	F	V
④	F	F	V
⑤	V	V	F
⑥	F	V	F
⑦	V	F	F
⑧	F	F	F

A figura acima apresenta as colunas iniciais de uma tabela-verdade, em que P, Q e R representam proposições lógicas, e V e F correspondem, respectivamente, aos valores lógicos verdadeiro e falso.

Com base nessas informações e utilizando os conectivos lógicos usuais, julgue o item subsecutivo.

A última coluna da tabela-verdade referente à proposição lógica $P \vee (Q \leftrightarrow R)$ quando representada na posição horizontal é igual a

	①	②	③	④	⑤	⑥	⑦	⑧
$P \vee (Q \leftrightarrow R)$	V	V	V	F	V	F	V	V

() Certo

() Errado

Resolução:

$P \vee (Q \leftrightarrow R)$, montando a tabela verdade temos:

R	Q	P	[P	v	(Q	\leftrightarrow	R)]
V	V	V	V	V	V	V	V
V	V	F	F	V	V	V	V
V	F	V	V	V	F	F	V
V	F	F	F	F	F	F	V
F	V	V	V	V	V	F	F
F	V	F	F	F	V	F	F
F	F	V	V	V	F	V	F
F	F	F	F	V	F	V	F

Resposta: Certo

Proposição

Conjunto de palavras ou símbolos que expressam um pensamento ou uma ideia de sentido completo. Elas transmitem pensamentos, isto é, afirmam fatos ou exprimem juízos que formamos a respeito de determinados conceitos ou entes.

INFORMÁTICA

CONHECIMENTOS DE PROCESSADORES DE TEXTO, PLANILHAS ELETRÔNICAS – PACOTE OFFICE E LIBRE OFFICE, MICROSOFT WORD E EXCEL 2003/2007/2010

Microsoft Office

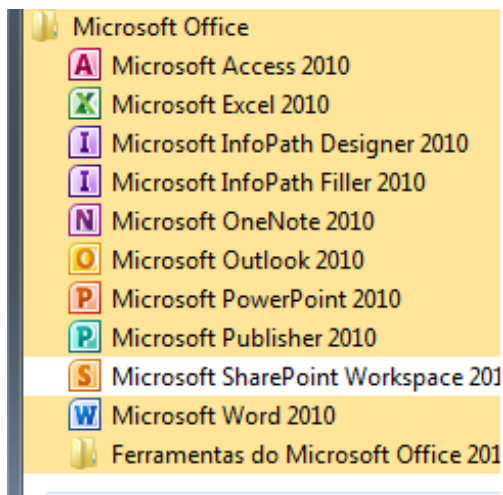

O Microsoft Office é um conjunto de aplicativos essenciais para uso pessoal e comercial, ele conta com diversas ferramentas, mas em geral são utilizadas e cobradas em provas o Editor de Textos – Word, o Editor de Planilhas – Excel, e o Editor de Apresentações – PowerPoint. A seguir verificamos sua utilização mais comum:

Word

O Word é um editor de textos amplamente utilizado. Com ele podemos redigir cartas, comunicações, livros, apostilas, etc. Vamos então apresentar suas principais funcionalidades.

• Área de trabalho do Word

Nesta área podemos digitar nosso texto e formata-lo de acordo com a necessidade.

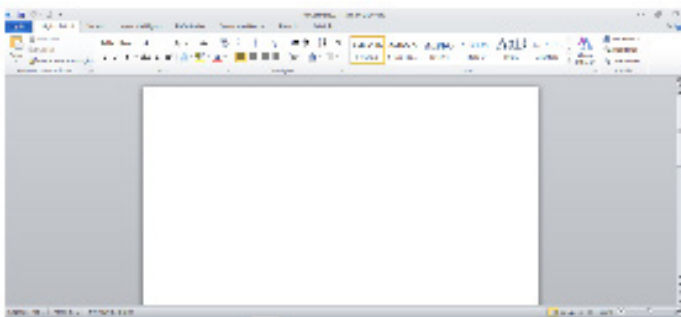

• Iniciando um novo documento

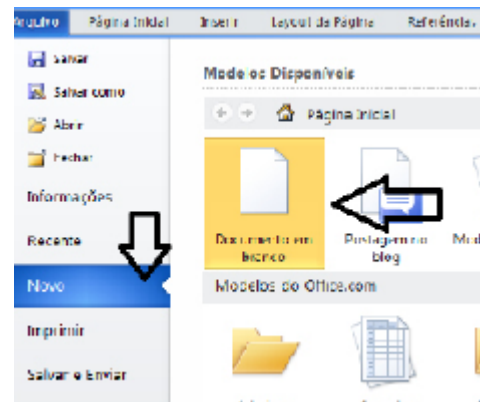

A partir deste botão retornamos para a área de trabalho do Word, onde podemos digitar nossos textos e aplicar as formatações desejadas.

• Alinhamentos

Ao digitar um texto, frequentemente temos que alinhá-lo para atender às necessidades. Na tabela a seguir, verificamos os alinhamentos automáticos disponíveis na plataforma do Word.

GUIA PÁGINA INICIAL	ALINHAMENTO	TECLA DE ATALHO
	Justificar (arruma a direita e a esquerda de acordo com a margem)	Ctrl + J
	Alinhamento à direita	Ctrl + G
	Centralizar o texto	Ctrl + E
	Alinhamento à esquerda	Ctrl + Q

• Formatação de letras (Tipos e Tamanho)

Presente em *Fonte*, na área de ferramentas no topo da área de trabalho, é neste menu que podemos formatar os aspectos básicos de nosso texto. Bem como: tipo de fonte, tamanho (ou pontuação), se será maiúscula ou minúscula e outros itens nos recursos automáticos.



GUIA PÁGINA INICIAL	FUNÇÃO
	Tipo de letra
	Tamanho
	Aumenta / diminui tamanho
	Recursos automáticos de caixa-altas e baixas
	Limpa a formatação

• **Marcadores**

Muitas vezes queremos organizar um texto em tópicos da seguinte forma:

- **Item 1**
- **Item 2**
- **Item 2**

Podemos então utilizar na página inicial os botões para operar diferentes tipos de marcadores automáticos:



• **Outros Recursos interessantes:**

GUIA	ÍCONE	FUNÇÃO
Página inicial		- Mudar Forma - Mudar cor de Fundo - Mudar cor do texto
Inserir		- Inserir Tabelas - Inserir Imagens
Revisão		Verificação e correção ortográfica
Arquivo		Salvar

Excel

O Excel é um editor que permite a criação de tabelas para cálculos automáticos, análise de dados, gráficos, totais automáticos, dentre outras funcionalidades importantes, que fazem parte do dia a dia do uso pessoal e empresarial.

São exemplos de planilhas:

- Planilha de vendas;
- Planilha de custos.

Desta forma ao inserirmos dados, os valores são calculados automaticamente.

• **Mas como é uma planilha de cálculo?**

- Quando inseridos em alguma célula da planilha, os dados são calculados automaticamente mediante a aplicação de fórmulas específicas do aplicativo.

- A unidade central do Excel nada mais é que o cruzamento entre a linha e a coluna. No exemplo coluna A, linha 2 (A2)

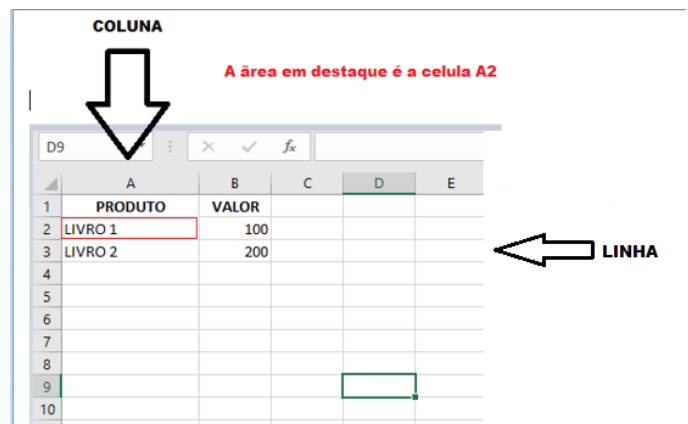

- Podemos também ter o intervalo A1..B3

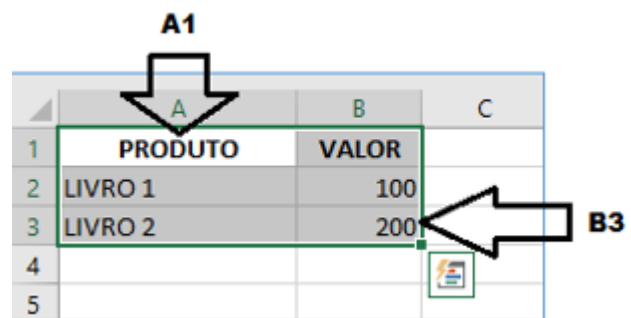

- Para inserirmos dados, basta posicionarmos o cursor na célula, selecionarmos e digitarmos. Assim se dá a iniciação básica de uma planilha.

• **Formatação células**

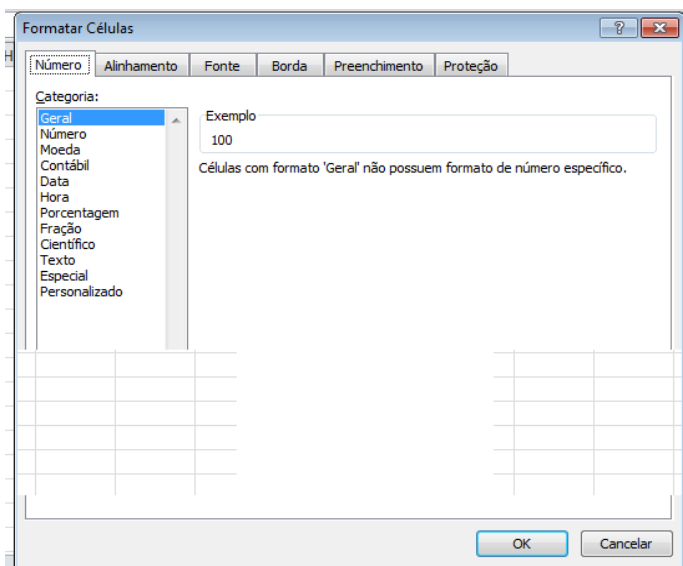

• **Fórmulas básicas**

ADIÇÃO	=SOMA(célulaX;célulaY)
SUBTRAÇÃO	=(célulaX-célulaY)
MULTIPLICAÇÃO	=(célulaX*célulaY)
DIVISÃO	=(célulaX/célulaY)

• **Fórmulas de comum interesse**

MÉDIA (em um intervalo de células)	=MEDIA(célula X:célulaY)
MÁXIMA (em um intervalo de células)	=MAX(célula X:célulaY)
MÍNIMA (em um intervalo de células)	=MIN(célula X:célulaY)

PowerPoint

O PowerPoint é um editor que permite a criação de apresentações personalizadas para os mais diversos fins. Existem uma série de recursos avançados para a formatação das apresentações, aqui veremos os princípios para a utilização do aplicativo.

• **Área de Trabalho do PowerPoint**

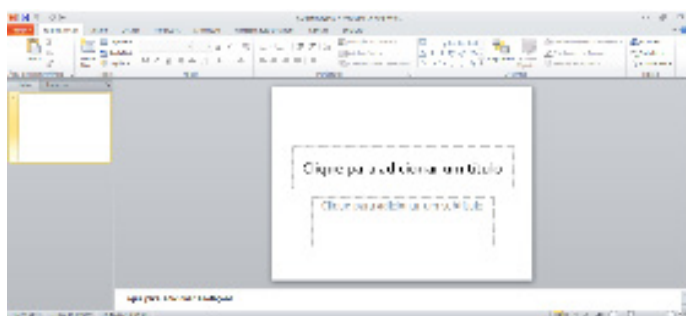

Nesta tela já podemos aproveitar a área interna para escrever conteúdos, redimensionar, mover as áreas delimitadas ou até mesmo excluí-las. No exemplo a seguir, perceba que já movemos as caixas, colocando um título na superior e um texto na caixa inferior, também alinhamos cada caixa para ajustá-las melhor.

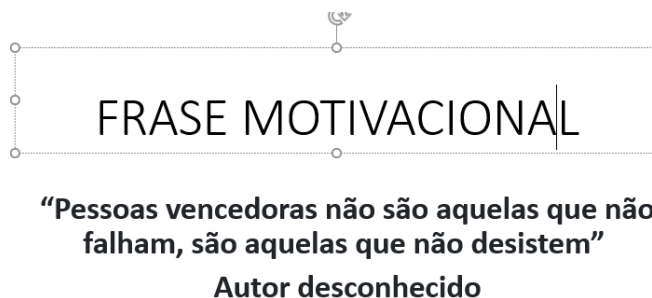

Perceba que a formatação dos textos é padronizada. O mesmo tipo de padrão é encontrado para utilizarmos entre o PowerPoint, o Word e o Excel, o que faz deles programas bastante parecidos, no que diz respeito à formatação básica de textos. Confira no tópico referente ao Word, itens de formatação básica de texto como: alinhamentos, tipos e tamanhos de letras, guias de marcadores e recursos gerais.

Especificamente sobre o PowerPoint, um recurso amplamente utilizado a guia Design. Nela podemos escolher temas que mudam a aparência básica de nossos slides, melhorando a experiência no trabalho com o programa.

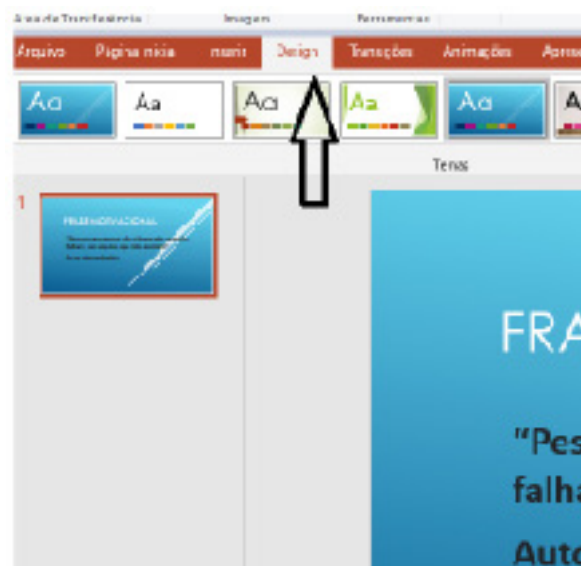

CONHECIMENTOS TÉCNICOS / LEGISLAÇÃO

LEI Nº. 13.460, DE 26 DE JUNHO DE 2017

LEI Nº 13.460, DE 26 DE JUNHO DE 2017.

Dispõe sobre participação, proteção e defesa dos direitos do usuário dos serviços públicos da administração pública.

O PRESIDENTE DA REPÚBLICA Faço saber que o Congresso Nacional decreta e eu sanciono a seguinte Lei:

CAPÍTULO I DISPOSIÇÕES PRELIMINARES

Art. 1º Esta Lei estabelece normas básicas para participação, proteção e defesa dos direitos do usuário dos serviços públicos prestados direta ou indiretamente pela administração pública.

§ 1º O disposto nesta Lei aplica-se à administração pública direta e indireta da União, dos Estados, do Distrito Federal e dos Municípios, nos termos do inciso I do § 3º do art. 37 da Constituição Federal.

§ 2º A aplicação desta Lei não afasta a necessidade de cumprimento do disposto:

I - em normas regulamentadoras específicas, quando se tratar de serviço ou atividade sujeitos a regulação ou supervisão; e

II - na Lei nº 8.078, de 11 de setembro de 1990, quando caracterizada relação de consumo.

§ 3º Aplica-se subsidiariamente o disposto nesta Lei aos serviços públicos prestados por particular.

Art. 2º Para os fins desta Lei, consideram-se:

I - usuário - pessoa física ou jurídica que se beneficia ou utiliza, efetiva ou potencialmente, de serviço público;

II - serviço público - atividade administrativa ou de prestação direta ou indireta de bens ou serviços à população, exercida por órgão ou entidade da administração pública;

III - administração pública - órgão ou entidade integrante da administração pública de qualquer dos Poderes da União, dos Estados, do Distrito Federal e dos Municípios, a Advocacia Pública e a Defensoria Pública;

IV - agente público - quem exerce cargo, emprego ou função pública, de natureza civil ou militar, ainda que transitoriamente ou sem remuneração; e

V - manifestações - reclamações, denúncias, sugestões, elogios e demais pronunciamentos de usuários que tenham como objeto a prestação de serviços públicos e a conduta de agentes públicos na prestação e fiscalização de tais serviços.

Parágrafo único. O acesso do usuário a informações será regido pelos termos da Lei nº 12.527, de 18 de novembro de 2011.

Art. 3º Com periodicidade mínima anual, cada Poder e esfera de Governo publicará quadro geral dos serviços públicos prestados, que especificará os órgãos ou entidades responsáveis por sua realização e a autoridade administrativa a quem estão subordinados ou vinculados.

Art. 4º Os serviços públicos e o atendimento do usuário serão realizados de forma adequada, observados os princípios da regularidade, continuidade, efetividade, segurança, atualidade, generalidade, transparência e cortesia.

CAPÍTULO II DOS DIREITOS BÁSICOS E DEVERES DOS USUÁRIOS

Art. 5º O usuário de serviço público tem direito à adequada prestação dos serviços, devendo os agentes públicos e prestadores de serviços públicos observar as seguintes diretrizes:

I - urbanidade, respeito, acessibilidade e cortesia no atendimento aos usuários;

II - presunção de boa-fé do usuário;

III - atendimento por ordem de chegada, ressalvados casos de urgência e aqueles em que houver possibilidade de agendamento, asseguradas as prioridades legais às pessoas com deficiência, aos idosos, às gestantes, às lactantes e às pessoas acompanhadas por crianças de colo;

IV - adequação entre meios e fins, vedada a imposição de exigências, obrigações, restrições e sanções não previstas na legislação;

V - igualdade no tratamento aos usuários, vedado qualquer tipo de discriminação;

VI - cumprimento de prazos e normas procedimentais;

VII - definição, publicidade e observância de horários e normas compatíveis com o bom atendimento ao usuário;

VIII - adoção de medidas visando a proteção à saúde e a segurança dos usuários;

IX - autenticação de documentos pelo próprio agente público, à vista dos originais apresentados pelo usuário, vedada a exigência de reconhecimento de firma, salvo em caso de dúvida de autenticidade;

X - manutenção de instalações salubres, seguras, sinalizadas, acessíveis e adequadas ao serviço e ao atendimento;

XI - eliminação de formalidades e de exigências cujo custo econômico ou social seja superior ao risco envolvido;

XII - observância dos códigos de ética ou de conduta aplicáveis às várias categorias de agentes públicos;

XIII - aplicação de soluções tecnológicas que visem a simplificar processos e procedimentos de atendimento ao usuário e a propiciar melhores condições para o compartilhamento das informações;

XIV - utilização de linguagem simples e compreensível, evitando o uso de siglas, jargões e estrangeirismos; e

XV - vedação da exigência de nova prova sobre fato já comprovado em documentação válida apresentada.

XVI - comunicação prévia ao consumidor de que o serviço será desligado em virtude de inadimplemento, bem como do dia a partir do qual será realizado o desligamento, necessariamente durante horário comercial. (Incluído pela Lei nº 14.015, de 2020)

Parágrafo único. A taxa de religação de serviços não será devida se houver descumprimento da exigência de notificação prévia ao consumidor prevista no inciso XVI do caput deste artigo, o que ensejará a aplicação de multa à concessionária, conforme regulamentação. (Incluído pela Lei nº 14.015, de 2020)

Art. 6º São direitos básicos do usuário:

I - participação no acompanhamento da prestação e na avaliação dos serviços;

II - obtenção e utilização dos serviços com liberdade de escolha entre os meios oferecidos e sem discriminação;

III - acesso e obtenção de informações relativas à sua pessoa constantes de registros ou bancos de dados, observado o disposto no inciso X do caput do art. 5º da Constituição Federal e na Lei nº 12.527, de 18 de novembro de 2011 ;

IV - proteção de suas informações pessoais, nos termos da Lei nº 12.527, de 18 de novembro de 2011 ;

V - atuação integrada e sistêmica na expedição de atestados, certidões e documentos comprobatórios de regularidade; e

VI - obtenção de informações precisas e de fácil acesso nos locais de prestação do serviço, assim como sua disponibilização na internet, especialmente sobre:

a) horário de funcionamento das unidades administrativas;

b) serviços prestados pelo órgão ou entidade, sua localização exata e a indicação do setor responsável pelo atendimento ao público;

c) acesso ao agente público ou ao órgão encarregado de receber manifestações;

d) situação da tramitação dos processos administrativos em que figure como interessado; e

e) valor das taxas e tarifas cobradas pela prestação dos serviços, contendo informações para a compreensão exata da extensão do serviço prestado.

VII – comunicação prévia da suspensão da prestação de serviço. (Incluído pela Lei nº 14.015, de 2020)

Parágrafo único. É vedada a suspensão da prestação de serviço em virtude de inadimplemento por parte do usuário que se inicie na sexta-feira, no sábado ou no domingo, bem como em feriado ou no dia anterior a feriado. (Incluído pela Lei nº 14.015, de 2020)

Art. 7º Os órgãos e entidades abrangidos por esta Lei divulgam a Carta de Serviços ao Usuário.

§ 1º A Carta de Serviços ao Usuário tem por objetivo informar o usuário sobre os serviços prestados pelo órgão ou entidade, as formas de acesso a esses serviços e seus compromissos e padrões de qualidade de atendimento ao público.

§ 2º A Carta de Serviços ao Usuário deverá trazer informações claras e precisas em relação a cada um dos serviços prestados, apresentando, no mínimo, informações relacionadas a:

I - serviços oferecidos;

II - requisitos, documentos, formas e informações necessárias para acessar o serviço;

III - principais etapas para processamento do serviço;

IV - previsão do prazo máximo para a prestação do serviço;

V - forma de prestação do serviço; e

VI - locais e formas para o usuário apresentar eventual manifestação sobre a prestação do serviço.

§ 3º Além das informações descritas no § 2º, a Carta de Serviços ao Usuário deverá detalhar os compromissos e padrões de qualidade do atendimento relativos, no mínimo, aos seguintes aspectos:

I - prioridades de atendimento;

II - previsão de tempo de espera para atendimento;

III - mecanismos de comunicação com os usuários;

IV - procedimentos para receber e responder as manifestações dos usuários; e

V - mecanismos de consulta, por parte dos usuários, acerca do andamento do serviço solicitado e de eventual manifestação.

§ 4º A Carta de Serviços ao Usuário será objeto de atualização periódica e de permanente divulgação mediante publicação em sítio eletrônico do órgão ou entidade na internet.

§ 5º Regulamento específico de cada Poder e esfera de Governo disporá sobre a operacionalização da Carta de Serviços ao Usuário.

§ 6º Compete a cada ente federado disponibilizar as informações dos serviços prestados, conforme disposto nas suas Cartas de Serviços ao Usuário, na Base Nacional de Serviços Públicos, mantida pelo Poder Executivo federal, em formato aberto e interoperável, nos termos do regulamento do Poder Executivo federal. (Incluído pela Lei nº 14.129, de 2021) (Vigência)

Art. 8º São deveres do usuário:

I - utilizar adequadamente os serviços, procedendo com urbanidade e boa-fé;

II - prestar as informações pertinentes ao serviço prestado quando solicitadas;

III - colaborar para a adequada prestação do serviço; e

IV - preservar as condições dos bens públicos por meio dos quais lhe são prestados os serviços de que trata esta Lei.

CAPÍTULO III

DAS MANIFESTAÇÕES DOS USUÁRIOS DE SERVIÇOS PÚBLICOS

Art. 9º Para garantir seus direitos, o usuário poderá apresentar manifestações perante a administração pública acerca da prestação de serviços públicos.

Art. 10. A manifestação será dirigida à ouvidoria do órgão ou entidade responsável e conterá a identificação do requerente.

§ 1º A identificação do requerente não conterá exigências que inviabilizem sua manifestação.

§ 2º São vedadas quaisquer exigências relativas aos motivos determinantes da apresentação de manifestações perante a ouvidoria.

§ 3º Caso não haja ouvidoria, o usuário poderá apresentar manifestações diretamente ao órgão ou entidade responsável pela execução do serviço e ao órgão ou entidade a que se subordinem ou se vinculem.

§ 4º A manifestação poderá ser feita por meio eletrônico, ou correspondência convencional, ou verbalmente, hipótese em que deverá ser reduzida a termo.

§ 5º No caso de manifestação por meio eletrônico, prevista no § 4º, respeitada a legislação específica de sigilo e proteção de dados, poderá a administração pública ou sua ouvidoria requerer meio de certificação da identidade do usuário.

§ 6º Os órgãos e entidades públicos abrangidos por esta Lei deverão colocar à disposição do usuário formulários simplificados e de fácil compreensão para a apresentação do requerimento previsto no caput, facultada ao usuário sua utilização.

§ 7º A identificação do requerente é informação pessoal protegida com restrição de acesso nos termos da Lei nº 12.527, de 18 de novembro de 2011 .

Art. 10-A. Para fins de acesso a informações e serviços, de exercício de direitos e obrigações ou de obtenção de benefícios perante os órgãos e as entidades federais, estaduais, distritais e municipais ou os serviços públicos delegados, a apresentação de documento de identificação com fé pública em que conste o número de inscrição no Cadastro de Pessoas Físicas (CPF) será suficiente para identificação do cidadão, dispensada a apresentação de qualquer outro documento. (Incluído pela Lei nº 14.129, de 2021) (Vigência)

§ 1º Os cadastros, os formulários, os sistemas e outros instrumentos exigidos dos usuários para a prestação de serviço público deverão disponibilizar campo para registro do número de inscrição no CPF, de preenchimento obrigatório, que será suficiente para sua identificação, vedada a exigência de apresentação de qualquer outro número para esse fim. (Redação dada pela Lei nº 14.534, de 2023)

§ 2º O número de inscrição no CPF poderá ser declarado pelo usuário do serviço público, desde que acompanhado de documento de identificação com fé pública, nos termos da lei. (Incluído pela Lei nº 14.129, de 2021) (Vigência)

§ 3º Ato de cada ente federativo ou Poder poderá dispor sobre casos excepcionais ao previsto no caput deste artigo. (Incluído pela Lei nº 14.129, de 2021) (Vigência)

Art. 11. Em nenhuma hipótese, será recusado o recebimento de manifestações formuladas nos termos desta Lei, sob pena de responsabilidade do agente público.

Art. 12. Os procedimentos administrativos relativos à análise das manifestações observarão os princípios da eficiência e da celeridade, visando a sua efetiva resolução.

Parágrafo único. A efetiva resolução das manifestações dos usuários compreende:

- I - recepção da manifestação no canal de atendimento adequado;
- II - emissão de comprovante de recebimento da manifestação;
- III - análise e obtenção de informações, quando necessário;
- IV - decisão administrativa final; e
- V - ciência ao usuário.

CAPÍTULO IV DAS OUVIDORIAS

Art. 13. As ouvidorias terão como atribuições precípuas, sem prejuízo de outras estabelecidas em regulamento específico:

- I - promover a participação do usuário na administração pública, em cooperação com outras entidades de defesa do usuário;
- II - acompanhar a prestação dos serviços, visando a garantir a sua efetividade;
- III - propor aperfeiçoamentos na prestação dos serviços;
- IV - auxiliar na prevenção e correção dos atos e procedimentos incompatíveis com os princípios estabelecidos nesta Lei;
- V - propor a adoção de medidas para a defesa dos direitos do usuário, em observância às determinações desta Lei;
- VI - receber, analisar e encaminhar às autoridades competentes as manifestações, acompanhando o tratamento e a efetiva conclusão das manifestações de usuário perante órgão ou entidade a que se vincula; e
- VII - promover a adoção de mediação e conciliação entre o usuário e o órgão ou a entidade pública, sem prejuízo de outros órgãos competentes.

Art. 14. Com vistas à realização de seus objetivos, as ouvidorias deverão:

- I - receber, analisar e responder, por meio de mecanismos proativos e reativos, as manifestações encaminhadas por usuários de serviços públicos; e
- II - elaborar, anualmente, relatório de gestão, que deverá consolidar as informações mencionadas no inciso I, e, com base nelas, apontar falhas e sugerir melhorias na prestação de serviços públicos.

Art. 15. O relatório de gestão de que trata o inciso II do caput do art. 14 deverá indicar, ao menos:

- I - o número de manifestações recebidas no ano anterior;
- II - os motivos das manifestações;
- III - a análise dos pontos recorrentes; e
- IV - as providências adotadas pela administração pública nas soluções apresentadas.

Parágrafo único. O relatório de gestão será:

- I - encaminhado à autoridade máxima do órgão a que pertence a unidade de ouvidoria; e
- II - disponibilizado integralmente na internet.

Art. 16. A ouvidoria encaminhará a decisão administrativa final ao usuário, observado o prazo de trinta dias, prorrogável de forma justificada uma única vez, por igual período.

Parágrafo único. Observado o prazo previsto no caput, a ouvidoria poderá solicitar informações e esclarecimentos diretamente a agentes públicos do órgão ou entidade a que se vincula, e as solicitações devem ser respondidas no prazo de vinte dias, prorrogável de forma justificada uma única vez, por igual período.

Art. 17. Atos normativos específicos de cada Poder e esfera de Governo disporão sobre a organização e o funcionamento de suas ouvidorias.

CAPÍTULO V DOS CONSELHOS DE USUÁRIOS

Art. 18. Sem prejuízo de outras formas previstas na legislação, a participação dos usuários no acompanhamento da prestação e na avaliação dos serviços públicos será feita por meio de conselhos de usuários.

Parágrafo único. Os conselhos de usuários são órgãos consultivos dotados das seguintes atribuições:

- I - acompanhar a prestação dos serviços;
- II - participar na avaliação dos serviços;
- III - propor melhorias na prestação dos serviços;
- IV - contribuir na definição de diretrizes para o adequado atendimento ao usuário; e
- V - acompanhar e avaliar a atuação do ouvidor.

Art. 19. A composição dos conselhos deve observar os critérios de representatividade e pluralidade das partes interessadas, com vistas ao equilíbrio em sua representação.

Parágrafo único. A escolha dos representantes será feita em processo aberto ao público e diferenciado por tipo de usuário a ser representado.

Art. 20. O conselho de usuários poderá ser consultado quanto à indicação do ouvidor.

Art. 21. A participação do usuário no conselho será considerada serviço relevante e sem remuneração.

Art. 22. Regulamento específico de cada Poder e esfera de Governo disporá sobre a organização e funcionamento dos conselhos de usuários.

CAPÍTULO VI DA AVALIAÇÃO CONTINUADA DOS SERVIÇOS PÚBLICOS

Art. 23. Os órgãos e entidades públicos abrangidos por esta Lei deverão avaliar os serviços prestados, nos seguintes aspectos:

- I - satisfação do usuário com o serviço prestado;
- II - qualidade do atendimento prestado ao usuário;
- III - cumprimento dos compromissos e prazos definidos para a prestação dos serviços;
- IV - quantidade de manifestações de usuários; e
- V - medidas adotadas pela administração pública para melhoria e aperfeiçoamento da prestação do serviço.

§ 1º A avaliação será realizada por pesquisa de satisfação feita, no mínimo, a cada um ano, ou por qualquer outro meio que garanta significância estatística aos resultados.

§ 2º O resultado da avaliação deverá ser integralmente publicado no sítio do órgão ou entidade, incluindo o ranking das entidades com maior incidência de reclamação dos usuários na periodicidade a que se refere o § 1º, e servirá de subsídio para reorientar e ajustar os serviços prestados, em especial quanto ao cumprimento dos compromissos e dos padrões de qualidade de atendimento divulgados na Carta de Serviços ao Usuário.