



CÓD: OP-142ST-23
7908403542703

COLÉGIO PEDRO II

Assistente em Administração

EDITAL Nº 26, DE 5 DE SETEMBRO DE 2023

Língua Portuguesa

1. Leitura, compreensão e interpretação de diferentes gêneros discursivos	5
2. Condições de produção, estrutura composicional e função social de diferentes gêneros discursivos. Sequências textuais do narrar, do argumentar, do descrever e do instruir	5
3. Linguagem verbal e não verbal	6
4. Variações linguísticas de caráter regional, social, estilístico e histórico	6
5. Adequação dos níveis de linguagem às situações de uso na oralidade e na escrita	10
6. Funções da linguagem	11
7. Aspectos linguísticos na construção do texto	12
8. Morfologia: formação, classificação e Flexão de palavras.	12
9. Colocação pronominal	20
10. Sintaxe: frase, oração, períodos simples e compostos por coordenação e subordinação	21
11. concordância verbal e nominal	24
12. regência verbal e nominal	26
13. Semântica e efeitos de sentido: denotação, conotação, polissemia, sinonímia, antonímia e figuras de linguagem	27
14. Textualidade: coesão, coerência, argumentação e intertextualidade	28
15. Ortografia oficial	30
16. Registros da escrita: pontuação e acentuação tônica e gráfica	31
17. A redação oficial: tipos e normas de composição	35

Informática

1. 1. Conceitos e Aplicações - 1.1. Informática e Computador; 1.2. Hardware e Software. 2. Principais componentes. 3. Dispositivos de entrada e saída. 4. Dispositivos de armazenamento e periféricos de computadores.	45
2. Redes de computadores.	45
3. Sistema Operacional: recursos disponíveis no Microsoft Windows 10 e 11	54
4. Vírus, worms, Cavalo de Tróia e outras pragas virtuais. Cuidados e aplicativos para segurança (antivírus, firewall).	56
5. Editor de texto: recursos disponíveis no Microsoft Word 2013. Planilha eletrônica: recursos disponíveis no Microsoft Excel 2013 Gerador de Apresentações: recursos disponíveis no Microsoft PowerPoint 2013. Recursos disponíveis na suíte Office 365 Online(Word,Excel PowerPoint)	58
6. Internet. Programas de Navegação (navegadores):Edge Internet Explorer,da Microsoft;Firefox, da Mozilla; Chrome,da Google. Correio Eletrônico (e-mail).	63
7. Recursos de Conferência Remota Online	63

Raciocínio Lógico

1. Raciocínio Lógico: Lógica de argumentação; Lógica das proposições, uso dos conectivos, tabelas verdade; Estrutura lógica de relações arbitrárias entre pessoas, lugares, objetos ou eventos fictícios; Diagramas lógicos; Resolução de situações problemas envolvendo raciocínio lógico	73
2. Conjuntos: operações, diagramas de Venn	96
3. Razão, Proporção e Porcentagem	105
4. Compreensão de textos matemáticos.	108

Legislação

1. Constituição Federal de 1988 e alterações: Título I (Dos Princípios Fundamentais); Título II (Dos Direitos e Garantias Fundamentais) - Capítulo I (Dos Direitos e Deveres Individuais e Coletivos), Capítulo II (Dos Direitos Sociais), Capítulo III (Da Nacionalidade), Capítulo IV (Dos Direitos Políticos) e Capítulo V (Dos Partidos Políticos); e Título III - Capítulo VII (Da Administração Pública) - Seção I (Disposições Gerais) e Seção II (Dos Servidores Públicos); Título VIII (Da Ordem Social) - Capítulo III (Da Educação, Da Cultura e Do Desporto), Capítulo IV (Da Ciência, Tecnologia e Inovação).	113
2. Lei nº 8.112/1990 e alterações (Dispõe sobre o regime jurídico dos servidores públicos civis da União, das autarquias e das fundações públicas federais).....	133
3. DECRETO Nº 1.171/1994 E ALTERAÇÕES (APROVA O CÓDIGO DE ÉTICA PROFISSIONAL DO SERVIDOR PÚBLICO CIVIL DO PODER EXECUTIVO FEDERAL).....	158
4. Lei nº 11.091/2005 e alterações (Dispõe sobre a estruturação do Plano de Carreira dos Cargos Técnico-Administrativos em Educação, no âmbito das Instituições Federais de Ensino vinculadas ao Ministério da Educação).	160
5. Lei nº 11.892/2008 e alterações (Institui a Rede Federal de Educação Profissional, Científica e Tecnológica, e cria os Institutos Federais de Educação, Ciência e Tecnologia).	164
6. Lei nº 8.429/1992 e alterações (Dispõe sobre as sanções aplicáveis aos agentes públicos nos casos de enriquecimento ilícito no exercício de mandato, cargo, emprego ou função na administração pública direta, indireta ou fundacional).	169
7. Lei nº 9.784/1999 e alterações (Regula o processo administrativo no âmbito da Administração Pública Federal).	184
8. Lei nº 12.527/2011 (Lei de Acesso à Informação).....	207
9. Decreto nº 7.724/2012 (Regulamenta a Lei no 12.527/2011, que dispõe sobre o acesso a informações).	214
10. Lei nº 13.709, de 14 de agosto de 2018 (Lei Geral de Proteção de Dados Pessoais - LGPD).	224
11. Lei nº 13.185/2015 (Institui Programa de Combate à Intimidação Sistemática- Bullying).....	237

Conhecimentos Específicos Assistente em Administração

1. Administração Geral: Abordagem neoclássica da administração: Características e princípios.	243
2. Aspectos administrativos comuns às organizações. Princípios básicos de Organização.	244
3. Planejamento estratégico: Conceito. Tipos de planejamento.	245
4. Tipos de organização: Linear, funcional, linha-staff.	246
5. Motivação nas organizações: teorias motivacionais.	247
6. Liderança. Comunicação e negociação. Análise SWOT (forças, fraquezas, ameaças, oportunidades).	253
7. Cultura organizacional: Conceito. Organizações formais e informais.	253
8. Ética: Preceitos de ética profissional.....	257
9. Níveis da administração.	262
10. Direito Administrativo: Princípios da Administração Pública.	262
11. Organização Administrativa.	264
12. Atos Administrativos.	267
13. Poderes da Administração.	278
14. Licitação (Lei nº. 14.133/2021 e Lei nº. 8666/93).	285
15. Processo Administrativo Federal (Lei nº 9.784/99).....	350
16. Estatuto da Criança e do Adolescente (Lei nº 8.069/1990): Das Disposições Preliminares, Do Direito à Educação, à Cultura, ao Esporte e ao Lazer, Da Prevenção.	350
17. Noções de arquivologia: Conceituação e caracterização dos arquivos e dos documentos de arquivo (gênero, espécie, tipo, natureza do assunto). Princípios arquivísticos. Teoria das três idades. Gestão de documentos: conceituação, objetivos e fases. Tabela de temporalidade e destinação de documentos.	353
18. Documentos: Redação de documentos oficiais de acordo com o Manual de Redação da Presidência da República.	362

LÍNGUA PORTUGUESA

LEITURA, COMPREENSÃO E INTERPRETAÇÃO DE DIFERENTES GÊNEROS DISCURSIVOS.

Compreender e interpretar textos é essencial para que o objetivo de comunicação seja alcançado satisfatoriamente. Com isso, é importante saber diferenciar os dois conceitos. Vale lembrar que o texto pode ser verbal ou não-verbal, desde que tenha um sentido completo.

A **compreensão** se relaciona ao entendimento de um texto e de sua proposta comunicativa, decodificando a mensagem explícita. Só depois de compreender o texto que é possível fazer a sua interpretação.

A **interpretação** são as conclusões que chegamos a partir do conteúdo do texto, isto é, ela se encontra para além daquilo que está escrito ou mostrado. Assim, podemos dizer que a interpretação é subjetiva, contando com o conhecimento prévio e do repertório do leitor.

Dessa maneira, para compreender e interpretar bem um texto, é necessário fazer a decodificação de códigos linguísticos e/ou visuais, isto é, identificar figuras de linguagem, reconhecer o sentido de conjunções e preposições, por exemplo, bem como identificar expressões, gestos e cores quando se trata de imagens.

Dicas práticas

1. Faça um resumo (pode ser uma palavra, uma frase, um conceito) sobre o assunto e os argumentos apresentados em cada parágrafo, tentando traçar a linha de raciocínio do texto. Se possível, adicione também pensamentos e inferências próprias às anotações.
2. Tenha sempre um dicionário ou uma ferramenta de busca por perto, para poder procurar o significado de palavras desconhecidas.
3. Fique atento aos detalhes oferecidos pelo texto: dados, fonte de referências e datas.
4. Sublinhe as informações importantes, separando fatos de opiniões.
5. Perceba o enunciado das questões. De um modo geral, questões que esperam **compreensão do texto** aparecem com as seguintes expressões: *o autor afirma/sugere que...; segundo o texto...; de acordo com o autor...* Já as questões que esperam **interpretação do texto** aparecem com as seguintes expressões: *conclui-se do texto que...; o texto permite deduzir que...; qual é a intenção do autor quando afirma que...*

CONDIÇÕES DE PRODUÇÃO, ESTRUTURA COMPOSICIONAL E FUNÇÃO SOCIAL DE DIFERENTES GÊNEROS DISCURSIVOS. SEQUÊNCIAS TEXTUAIS DO NARRAR, DO ARGUMENTAR, DO DESCRIVER E DO INSTRUIR.

A partir da estrutura linguística, da função social e da finalidade de um texto, é possível identificar a qual tipo e gênero ele pertence. Antes, é preciso entender a diferença entre essas duas classificações.

Tipos textuais

A tipologia textual se classifica a partir da estrutura e da finalidade do texto, ou seja, está relacionada ao modo como o texto se apresenta. A partir de sua função, é possível estabelecer um padrão específico para se fazer a enunciação.

Veja, no quadro abaixo, os principais tipos e suas características:

TEXTO NARRATIVO	Apresenta um enredo, com ações e relações entre personagens, que ocorre em determinados espaço e tempo. É contado por um narrador, e se estrutura da seguinte maneira: apresentação > desenvolvimento > clímax > desfecho
TEXTO DISSERTATIVO-ARGUMENTATIVO	Tem o objetivo de defender determinado ponto de vista, persuadindo o leitor a partir do uso de argumentos sólidos. Sua estrutura comum é: introdução > desenvolvimento > conclusão.
TEXTO EXPOSITIVO	Procura expor ideias, sem a necessidade de defender algum ponto de vista. Para isso, usa-se comparações, informações, definições, conceitualizações etc. A estrutura segue a do texto dissertativo-argumentativo.
TEXTO DESCRITIVO	Expõe acontecimentos, lugares, pessoas, de modo que sua finalidade é descrever, ou seja, caracterizar algo ou alguém. Com isso, é um texto rico em adjetivos e em verbos de ligação.
TEXTO INJUNTIVO	Oferece instruções, com o objetivo de orientar o leitor. Sua maior característica são os verbos no modo imperativo.

Gêneros textuais

A classificação dos gêneros textuais se dá a partir do reconhecimento de certos padrões estruturais que se constituem a partir da função social do texto. No entanto, sua estrutura e seu estilo não são tão limitados e definidos como ocorre na tipologia textual, podendo se apresentar com uma grande diversidade. Além disso, o padrão também pode sofrer modificações ao longo do tempo, assim como a própria língua e a comunicação, no geral.

Alguns exemplos de gêneros textuais:

- Artigo
- Bilhete
- Bula
- Carta
- Conto
- Crônica
- E-mail
- Lista
- Manual
- Notícia
- Poema
- Propaganda
- Receita culinária
- Resenha
- Seminário

Vale lembrar que é comum enquadrar os gêneros textuais em determinados tipos textuais. No entanto, nada impede que um texto literário seja feito com a estruturação de uma receita culinária, por exemplo. Então, fique atento quanto às características, à finalidade e à função social de cada texto analisado.

LINGUAGEM VERBAL E NÃO VERBAL.

Tipos de Linguagem

Existem três tipos de linguagem que precisamos saber para que facilite a interpretação de textos.

• Linguagem Verbal é aquela que utiliza somente palavras. Ela pode ser escrita ou oral.



• Linguagem não-verbal é aquela que utiliza somente imagens, fotos, gestos... não há presença de nenhuma palavra.



• Linguagem Mista (ou híbrida) é aquele que utiliza tanto as palavras quanto as imagens. Ou seja, é a junção da linguagem verbal com a não-verbal.

**PROIBIDO FUMAR**

Além de saber desses conceitos, é importante sabermos identificar quando um texto é baseado em outro. O nome que damos a este processo é intertextualidade.

VARIAÇÕES LINGÜÍSTICAS DE CARÁTER REGIONAL, SOCIAL, ESTILÍSTICO E HISTÓRICO.

VARIAÇÃO LINGÜÍSTICA

Assim como outras, a língua portuguesa no Brasil é extremamente heterogênea. As diferentes manifestações e realizações da língua, as diversas formas que a língua possui, decorrentes de fatores de natureza histórica, regional, sociocultural ou situacional constituem o que chamamos de variações linguísticas. Essas variações podem ocorrer nas camadas fonológica, morfológica, sintática, léxica e semântica; em certos momentos ocorrem duas ou mais variações ao mesmo tempo em um discurso.

Entenda: a variação linguística é inerente ao discurso dos falantes de qualquer língua, pois a língua é a forma que o homem tem de entender o seu universo interno e externo; portanto, a idade, o sexo, o meio social, o espaço geográfico, tudo isso torna a língua peculiar.¹

Os dois aspectos mais facilmente perceptíveis da variação linguística são a **pronúncia e o vocabulário**.

Tipos de Variações

a) As variações de uma região para outra são chamadas variantes **diatópicas**. Como por exemplo: “Abóbora” em certos locais é conhecida como “Jerimum”.

b) As variações de um grupo social para outro são chamadas variantes **diastráticas**. Essas variações são muito numerosas e podem ser observadas em: gírias, jargões, linguagem dos advogados, na classe médica, entre os skatistas, etc.

c) As variações de uma época para outra são chamadas variantes **diacrônicas**. Antigamente usava-se o Vossa Mercê, depois Vos Mecê, depois Você, depois Ocê, depois o Cê, e por último, atualmente VC.

d) As variações de uma situação de comunicação para outra são denominadas variantes **diafásicas**.

Todos sabemos que há situações que permitem uma linguagem bem informal (uma conversa com os amigos num bar) e outras que exigem um nível mais formal de linguagem (um jantar de cerimônia).

Cada uma dessas situações tem construções e termos apropriados. Observe no texto a seguir, retirado do romance *Agosto*, de Rubem Fonseca, o uso de expressões e construções da linguagem coloquial:

Um homem magro, de bigodinho e cabelo glostorado, apareceu:

“Ah, comissário Pádua... Que prazer! Que alegria!”

“Não quero papo-furado, Almeidinha. Quero falar com dona Laura.”

“Ela no momento está muito ocupada. Não pode ser comigo?”

“Não, não pode ser com você. Dá o fora e chama logo a Laura.”

“Vou mandar servir um uisquinho.”

“Não queremos nenhum uisquinho. Chama a dona.”²

As variações que distinguem uma variante de outra se manifestam em quatro planos distintos, a saber: fônico, morfológico, sintático e lexical.

Variações Fônicas

São as que ocorrem no modo de pronunciar os sons constituintes da palavra. Os exemplos de variação fônica são abundantes e, ao lado do vocabulário, constituem os domínios em que se percebe com mais nitidez a diferença entre uma variante e outra. Entre esses casos, podemos citar:

- A queda do “r” final dos verbos, muito comum na linguagem oral no português: *falá, vendê, curti* (em vez de *curtir*), *compô*.

- O acréscimo de vogal no início de certas palavras: eu me *alembro*, o pássaro *avoa*, formas comuns na linguagem clássica, hoje frequentes na fala caipira.

- A queda de sons no início de palavras: *ocê, cê, ta, tava, marelo* (amarelo), *margoso* (amargoso), características na linguagem oral coloquial.

- A redução de proparoxítonas a paroxítonas: *Petrópolis* (Petrópolis), *fórfi* (fósforo), *porva* (pólvora), todas elas formas típicas de pessoas de baixa condição social.

- A pronúncia do “l” final de sílaba como “u” (na maioria das regiões do Brasil) ou como “l” (em certas regiões do Rio Grande do Sul e Santa Catarina) ou ainda como “r” (na linguagem caipira): *quintau, quintar, quintal; pastéu, paster, pastel; faróu, farór, farol*.

- Deslocamento do “r” no interior da sílaba: *largato, preguntar, estrupo, cardeneta*, típicos de pessoas de baixa condição social.

Variações Morfológicas

São as que ocorrem nas formas constituintes da palavra. Nesse domínio, as diferenças entre as variantes não são tão numerosas quanto as de natureza fônica, mas não são desprezíveis. Como exemplos, podemos citar:

- O uso do prefixo *hiper-* em vez do sufixo *-íssimo* para criar o superlativo de adjetivos, recurso muito característico da linguagem jovem urbana: um cara *hiper-humano* (em vez de *humaníssimo*), uma prova *hiperdifícil* (em vez de *difícilíma*), um carro *hiperpossante* (em vez de *possantíssimo*).

- A conjugação de verbos irregulares pelo modelo dos regulares: ele *entreviu* (entreviou), se ele *manter* (mantiver), se ele *ver* (vir) o recado, quando ele *repor* (reposer).

- A conjugação de verbos regulares pelo modelo de irregulares: *vareia* (varia), *negoceia* (negocia).

- Uso de substantivos masculinos como femininos ou vice-versa: *duzentas* gramas de presunto (duzentos), *a* champanha (o champanha), tive *muita* dó dela (muito dó), mistura *do* cal (da cal).

- A omissão do “s” como marca de plural de substantivos e adjetivos (típicos do falar paulistano): *os amigo e as amiga, os livro indicado, as noite fria, os caso mais comum*.

- O enfraquecimento do uso do modo subjuntivo: Espero que o Brasil *reflete* (reflita) sobre o que aconteceu nas últimas eleições; Se eu *estava* (estivesse) lá, não deixava acontecer; Não é possível que ele *esforçou* (tenha se esforçado) mais que eu.

Variações Sintáticas

Dizem respeito às correlações entre as palavras da frase. No domínio da sintaxe, como no da morfologia, não são tantas as diferenças entre uma variante e outra. Como exemplo, podemos citar:

- O uso de pronomes do caso reto com outra função que não a de sujeito: *encontrei ele* (em vez de *encontrei-o*) na rua; não irão sem *você e eu* (em vez de *mim*); nada houve entre *tu* (em vez de *ti*) e ele.

- O uso do pronome *lhe* como objeto direto: não *lhe* (em vez de “o”) *convidei*; eu *lhe* (em vez de “o”) *vi* ontem.

- A ausência da preposição adequada antes do pronome relativo em função de complemento verbal: são pessoas *que* (em vez de: *de que*) eu gosto muito; este é o melhor filme *que* (em vez de *a que*) eu assisti; *você é a* pessoa *que* (em vez de *em que*) eu mais confio.

- A substituição do pronome relativo “cujo” pelo pronome “que” no início da frase mais a combinação da preposição “de” com o pronome “ele” (=dele): É um amigo *que* eu já conhecia a família dele (em vez de *cuja família eu já conhecia*).

1 PESTANA, Fernando. *A gramática para concursos*. Elsevier. 2013.

2 PLATÃO, Fiorin, *Lições de Texto*. Ática. 2011.

INFORMÁTICA

1. CONCEITOS E APLICAÇÕES - 1.1. INFORMÁTICA E COMPUTADOR; 1.2. HARDWARE E SOFTWARE. 2. PRINCIPAIS COMPONENTES. 3. DISPOSITIVOS DE ENTRADA E SAÍDA. 4. DISPOSITIVOS DE ARMAZENAMENTO E PERIFÉRICOS DE COMPUTADORES.

Hardware

Hardware refere-se a parte física do computador, isto é, são os dispositivos eletrônicos que necessitamos para usarmos o computador. Exemplos de hardware são: CPU, teclado, mouse, disco rígido, monitor, scanner, etc.

Software

Software, na verdade, **são os programas usados para fazer tarefas e para fazer o hardware funcionar.** As instruções de software são programadas em uma linguagem de computador, traduzidas em linguagem de máquina e executadas por computador.

O software pode ser categorizado em dois tipos:

- Software de sistema operacional
- Software de aplicativos em geral

• Software de sistema operacional

O software de sistema é o responsável pelo funcionamento do computador, é a plataforma de execução do usuário. Exemplos de software do sistema incluem sistemas operacionais como Windows, Linux, Unix, Solaris etc.

• Software de aplicação

O software de aplicação é aquele utilizado pelos usuários para execução de tarefas específicas. Exemplos de software de aplicativos incluem Microsoft Word, Excel, PowerPoint, Access, etc.

Para não esquecer:

HARDWARE	É a parte física do computador
SOFTWARE	São os programas no computador (de funcionamento e tarefas)

Periféricos

Periféricos são os dispositivos externos para serem utilizados no computador, ou mesmo para aprimora-lo nas suas funcionalidades. Os dispositivos podem ser essenciais, como o teclado, ou aqueles que podem melhorar a experiência do usuário e até mesmo melhorar o desempenho do computador, tais como design, qualidade de som, alto falantes, etc.

Tipos:

PERIFÉRICOS DE ENTRADA	Utilizados para a entrada de dados;
PERIFÉRICOS DE SAÍDA	Utilizados para saída/visualização de dados

• Periféricos de entrada mais comuns.

– O teclado é o dispositivo de entrada mais popular e é um item essencial. Hoje em dia temos vários tipos de teclados ergonômicos para ajudar na digitação e evitar problemas de saúde muscular;

– Na mesma categoria temos o scanner, que digitaliza dados para uso no computador;

– O mouse também é um dispositivo importante, pois com ele podemos apontar para um item desejado, facilitando o uso do computador.

• Periféricos de saída populares mais comuns

– Monitores, que mostra dados e informações ao usuário;

– Impressoras, que permite a impressão de dados para material físico;

– Alto-falantes, que permitem a saída de áudio do computador;

– Fones de ouvido.

Sistema Operacional

O software de sistema operacional é o responsável pelo funcionamento do computador. É a plataforma de execução do usuário. Exemplos de software do sistema incluem sistemas operacionais como Windows, Linux, Unix, Solaris etc.

• Aplicativos e Ferramentas

São softwares utilizados pelos usuários para execução de tarefas específicas. Exemplos: Microsoft Word, Excel, PowerPoint, Access, além de ferramentas construídas para fins específicos.

REDES DE COMPUTADORES.

Tipos de rede de computadores

• LAN: Rede Local, abrange somente um perímetro definido. Exemplos: casa, escritório, etc.

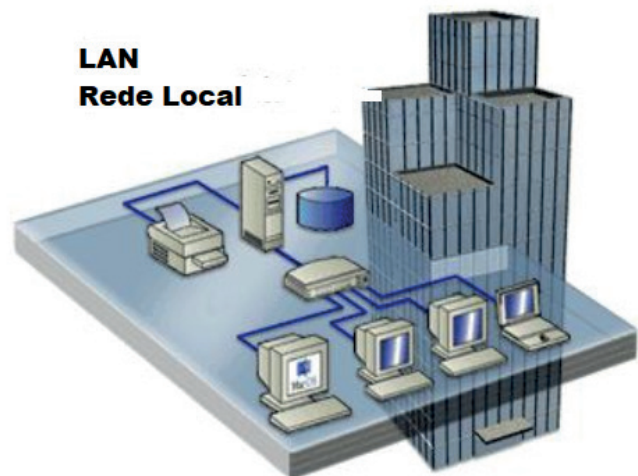

- MAN: Rede Metropolitana, abrange uma cidade, por exemplo.

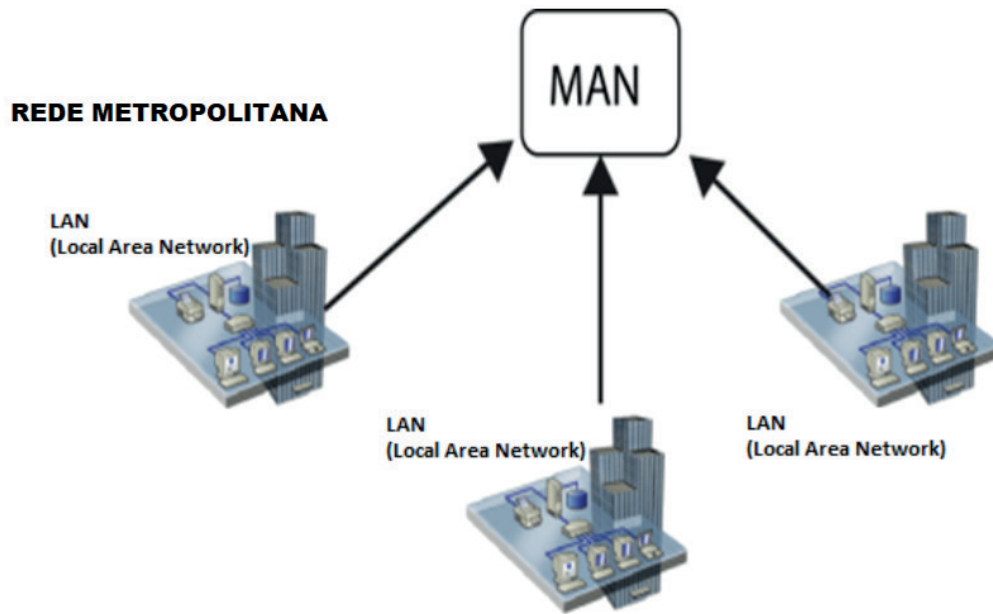

- WAN: É uma rede com grande abrangência física, maior que a MAN, Estado, País; podemos citar até a INTERNET para entendermos o conceito.

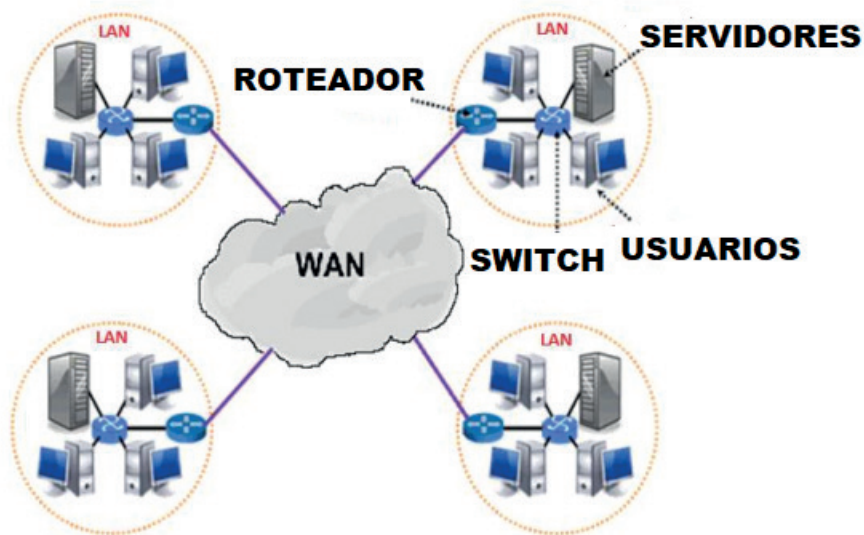

Navegação e navegadores da Internet

- **Internet**

É conhecida como a rede das redes. A internet é uma coleção global de computadores, celulares e outros dispositivos que se comunicam.

- **Procedimentos de Internet e intranet**

Através desta conexão, usuários podem ter acesso a diversas informações, para trabalho, lazer, bem como para trocar mensagens, compartilhar dados, programas, baixar documentos (download), etc.



• Sites

Uma coleção de páginas associadas a um endereço *www*. é chamada *web site*. Através de navegadores, conseguimos acessar web sites para operações diversas.

• Links

O link nada mais é que uma referência a um documento, onde o usuário pode clicar. No caso da internet, o Link geralmente aponta para uma determinada página, pode apontar para um documento qualquer para se fazer o download ou simplesmente abrir.

Dentro deste contexto vamos relatar funcionalidades de alguns dos principais navegadores de internet: Microsoft Internet Explorer, Mozilla Firefox e Google Chrome.

Internet Explorer 11



• Identificar o ambiente



O Internet Explorer é um navegador desenvolvido pela Microsoft, no qual podemos acessar sites variados. É um navegador simplificado com muitos recursos novos.

Dentro deste ambiente temos:

- Funções de controle de privacidade: Trata-se de funções que protegem e controlam seus dados pessoais coletados por sites;
- Barra de pesquisas: Esta barra permite que digitemos um endereço do site desejado. Na figura temos como exemplo: <https://www.gov.br/pt-br/>
- Guias de navegação: São guias separadas por sites aberto. No exemplo temos duas guias sendo que a do site <https://www.gov.br/pt-br/> está aberta.
- Favoritos: São pastas onde guardamos nossos sites favoritos
- Ferramentas: Permitem realizar diversas funções tais como: imprimir, acessar o histórico de navegação, configurações, dentre outras.

Desta forma o Internet Explorer 11, torna a navegação da internet muito mais agradável, com textos, elementos gráficos e vídeos que possibilitam ricas experiências para os usuários.

RACIOCÍNIO LÓGICO

RACIOCÍNIO LÓGICO: LÓGICA DE ARGUMENTAÇÃO; LÓGICA DAS PROPOSIÇÕES, USO DOS CONECTIVOS, TABELAS VERDADE; ESTRUTURA LÓGICA DE RELAÇÕES ARBITRÁRIAS ENTRE PESSOAS, LUGARES, OBJETOS OU EVENTOS FICTÍCIOS; DIAGRAMAS LÓGICOS; RESOLUÇÃO DE SITUAÇÕES PROBLEMAS ENVOLVENDO RACIOCÍNIO LÓGICO.

RACIOCÍNIO LÓGICO MATEMÁTICO

Este tipo de raciocínio testa sua habilidade de resolver problemas matemáticos, e é uma forma de medir seu domínio das diferentes áreas do estudo da Matemática: Aritmética, Álgebra, leitura de tabelas e gráficos, Probabilidade e Geometria etc. Essa parte consiste nos seguintes conteúdos:

- Operação com conjuntos.
- Cálculos com porcentagens.
 - Raciocínio lógico envolvendo problemas aritméticos, geométricos e matriciais.
 - Geometria básica.
 - Álgebra básica e sistemas lineares.
 - Calendários.
 - Numeração.
 - Razões Especiais.
 - Análise Combinatória e Probabilidade.
 - Progressões Aritmética e Geométrica.

RACIOCÍNIO LÓGICO DEDUTIVO

Este tipo de raciocínio está relacionado ao conteúdo Lógica de Argumentação.

ORIENTAÇÕES ESPACIAL E TEMPORAL

O raciocínio lógico espacial ou orientação espacial envolvem figuras, dados e palitos. O raciocínio lógico temporal ou orientação temporal envolve datas, calendário, ou seja, envolve o tempo.

O mais importante é praticar o máximo de questões que envolvam os conteúdos:

- Lógica sequencial
- Calendários

RACIOCÍNIO VERBAL

Avalia a capacidade de interpretar informação escrita e tirar conclusões lógicas.

Uma avaliação de raciocínio verbal é um tipo de análise de habilidade ou aptidão, que pode ser aplicada ao se candidatar a uma vaga. Raciocínio verbal é parte da capacidade cognitiva ou inteligência geral; é a percepção, aquisição, organização e aplicação do conhecimento por meio da linguagem.

Nos testes de raciocínio verbal, geralmente você recebe um trecho com informações e precisa avaliar um conjunto de afirmações, selecionando uma das possíveis respostas:

A – Verdadeiro (A afirmação é uma consequência lógica das informações ou opiniões contidas no trecho)

B – Falso (A afirmação é logicamente falsa, consideradas as informações ou opiniões contidas no trecho)

C – Impossível dizer (Impossível determinar se a afirmação é verdadeira ou falsa sem mais informações)

ESTRUTURAS LÓGICAS

Precisamos antes de tudo compreender o que são proposições. Chama-se proposição toda sentença declarativa à qual podemos atribuir um dos valores lógicos: verdadeiro ou falso, nunca ambos. Trata-se, portanto, de uma sentença fechada.

Elas podem ser:

• **Sentença aberta:** quando não se pode atribuir um valor lógico verdadeiro ou falso para ela (ou valorar a proposição!), portanto, não é considerada frase lógica. São consideradas sentenças abertas:

- Frases interrogativas: Quando será prova? - Estudou ontem? – Fez Sol ontem?

- Frases exclamativas: Gol! – Que maravilhoso!

- Frase imperativas: Estude e leia com atenção. – Desligue a televisão.

- Frases sem sentido lógico (expressões vagas, paradoxais, ambíguas, ...): “esta frase é falsa” (expressão paradoxal) – O cachorro do meu vizinho morreu (expressão ambígua) – $2 + 5 + 1$

• **Sentença fechada:** quando a proposição admitir um ÚNICO valor lógico, seja ele verdadeiro ou falso, nesse caso, será considerada uma frase, proposição ou sentença lógica.

Proposições simples e compostas

• **Proposições simples** (ou atômicas): aquela que **NÃO** contém nenhuma outra proposição como parte integrante de si mesma. As proposições simples são designadas pelas letras latinas minúsculas p, q, r, s, \dots , chamadas letras proposicionais.

• **Proposições compostas** (ou moleculares ou estruturas lógicas): aquela formada pela combinação de duas ou mais proposições simples. As proposições compostas são designadas pelas letras latinas maiúsculas P, Q, R, R, \dots , também chamadas letras proposicionais.

ATENÇÃO: TODAS as **proposições compostas são formadas por duas proposições simples.**

Proposições Compostas – Conectivos

As proposições compostas são formadas por proposições simples ligadas por conectivos, aos quais formam um valor lógico, que podemos vê na tabela a seguir:

RACIOCÍNIO LÓGICO

OPERAÇÃO	CONECTIVO	ESTRUTURA LÓGICA	TABELA VERDADE															
Negação	\sim	Não p	<table border="1"> <tr> <td>p</td> <td>$\sim p$</td> </tr> <tr> <td>V</td> <td>F</td> </tr> <tr> <td>F</td> <td>V</td> </tr> </table>	p	$\sim p$	V	F	F	V									
p	$\sim p$																	
V	F																	
F	V																	
Conjunção	\wedge	p e q	<table border="1"> <tr> <td>p</td> <td>q</td> <td>$p \wedge q$</td> </tr> <tr> <td>V</td> <td>V</td> <td>V</td> </tr> <tr> <td>V</td> <td>F</td> <td>F</td> </tr> <tr> <td>F</td> <td>V</td> <td>F</td> </tr> <tr> <td>F</td> <td>F</td> <td>F</td> </tr> </table>	p	q	$p \wedge q$	V	V	V	V	F	F	F	V	F	F	F	F
p	q	$p \wedge q$																
V	V	V																
V	F	F																
F	V	F																
F	F	F																
Disjunção Inclusiva	\vee	p ou q	<table border="1"> <tr> <td>p</td> <td>q</td> <td>$p \vee q$</td> </tr> <tr> <td>V</td> <td>V</td> <td>V</td> </tr> <tr> <td>V</td> <td>F</td> <td>V</td> </tr> <tr> <td>F</td> <td>V</td> <td>V</td> </tr> <tr> <td>F</td> <td>F</td> <td>F</td> </tr> </table>	p	q	$p \vee q$	V	V	V	V	F	V	F	V	V	F	F	F
p	q	$p \vee q$																
V	V	V																
V	F	V																
F	V	V																
F	F	F																
Disjunção Exclusiva	$\underline{\vee}$	Ou p ou q	<table border="1"> <tr> <td>p</td> <td>q</td> <td>$p \underline{\vee} q$</td> </tr> <tr> <td>V</td> <td>V</td> <td>F</td> </tr> <tr> <td>V</td> <td>F</td> <td>V</td> </tr> <tr> <td>F</td> <td>V</td> <td>V</td> </tr> <tr> <td>F</td> <td>F</td> <td>F</td> </tr> </table>	p	q	$p \underline{\vee} q$	V	V	F	V	F	V	F	V	V	F	F	F
p	q	$p \underline{\vee} q$																
V	V	F																
V	F	V																
F	V	V																
F	F	F																
Condicional	\rightarrow	Se p então q	<table border="1"> <tr> <td>p</td> <td>q</td> <td>$p \rightarrow q$</td> </tr> <tr> <td>V</td> <td>V</td> <td>V</td> </tr> <tr> <td>V</td> <td>F</td> <td>F</td> </tr> <tr> <td>F</td> <td>V</td> <td>V</td> </tr> <tr> <td>F</td> <td>F</td> <td>V</td> </tr> </table>	p	q	$p \rightarrow q$	V	V	V	V	F	F	F	V	V	F	F	V
p	q	$p \rightarrow q$																
V	V	V																
V	F	F																
F	V	V																
F	F	V																
Bicondicional	\leftrightarrow	p se e somente se q	<table border="1"> <tr> <td>p</td> <td>q</td> <td>$p \leftrightarrow q$</td> </tr> <tr> <td>V</td> <td>V</td> <td>V</td> </tr> <tr> <td>V</td> <td>F</td> <td>F</td> </tr> <tr> <td>F</td> <td>V</td> <td>F</td> </tr> <tr> <td>F</td> <td>F</td> <td>V</td> </tr> </table>	p	q	$p \leftrightarrow q$	V	V	V	V	F	F	F	V	F	F	F	V
p	q	$p \leftrightarrow q$																
V	V	V																
V	F	F																
F	V	F																
F	F	V																

Em síntese temos a tabela verdade das proposições que facilitará na resolução de diversas questões

		Disjunção	Conjunção	Condicional	Bicondicional
p	q	$p \vee q$	$p \wedge q$	$p \rightarrow q$	$p \leftrightarrow q$
V	V	V	V	V	V
V	F	V	F	F	F
F	V	V	F	V	F
F	F	F	F	V	V

Exemplo:
 (MEC – CONHECIMENTOS BÁSICOS PARA OS POSTOS 9,10,11 E 16 – CESPE)

	P	Q	R
①	V	V	V
②	F	V	V
③	V	F	V
④	F	F	V
⑤	V	V	F
⑥	F	V	F
⑦	V	F	F
⑧	F	F	F

A figura acima apresenta as colunas iniciais de uma tabela-verdade, em que P, Q e R representam proposições lógicas, e V e F correspondem, respectivamente, aos valores lógicos verdadeiro e falso.

Com base nessas informações e utilizando os conectivos lógicos usuais, julgue o item subsecutivo.

A última coluna da tabela-verdade referente à proposição lógica $P \vee (Q \leftrightarrow R)$ quando representada na posição horizontal é igual a

	①	②	③	④	⑤	⑥	⑦	⑧
$P \vee (Q \leftrightarrow R)$	V	V	V	F	V	F	V	V

- () Certo
- () Errado

Resolução:

$P \vee (Q \leftrightarrow R)$, montando a tabela verdade temos:

R	Q	P	[P	v	(Q	\leftrightarrow	R)]
V	V	V	V	V	V	V	V
V	V	F	F	V	V	V	V
V	F	V	V	V	F	F	V
V	F	F	F	F	F	F	V
F	V	V	V	V	V	F	F
F	V	F	F	F	V	F	F
F	F	V	V	V	F	V	F
F	F	F	F	V	F	V	F

LEGISLAÇÃO

**CONSTITUIÇÃO FEDERAL DE 1988 E ALTERAÇÕES:
TÍTULO I (DOS PRINCÍPIOS FUNDAMENTAIS); TÍTULO
II (DOS DIREITOS E GARANTIAS FUNDAMENTAIS) -
CAPÍTULO I (DOS DIREITOS E DEVERES INDIVIDUAIS
E COLETIVOS), CAPÍTULO II (DOS DIREITOS SOCIAIS),
CAPÍTULO III (DA NACIONALIDADE), CAPÍTULO IV
(DOS DIREITOS POLÍTICOS) E CAPÍTULO V (DOS
PARTIDOS POLÍTICOS); E TÍTULO III - CAPÍTULO VII (DA
ADMINISTRAÇÃO PÚBLICA) - SEÇÃO I (DISPOSIÇÕES
GERAIS) E SEÇÃO II (DOS SERVIDORES PÚBLICOS);
TÍTULO VIII (DA ORDEM SOCIAL) - CAPÍTULO III (DA
EDUCAÇÃO, DA CULTURA E DO DESPORTO), CAPÍTULO
IV (DA CIÊNCIA, TECNOLOGIA E INOVAÇÃO).**

CONSTITUIÇÃO FEDERAL DE 1988

TÍTULO I DOS PRINCÍPIOS FUNDAMENTAIS

Art. 1º A República Federativa do Brasil, formada pela união indissolúvel dos Estados e Municípios e do Distrito Federal, constitui-se em Estado Democrático de Direito e tem como fundamentos:

- I - a soberania;
- II - a cidadania
- III - a dignidade da pessoa humana;
- IV - os valores sociais do trabalho e da livre iniciativa;(Vide Lei nº 13.874, de 2019)
- V - o pluralismo político.

Parágrafo único. Todo o poder emana do povo, que o exerce por meio de representantes eleitos ou diretamente, nos termos desta Constituição.

Art. 2º São Poderes da União, independentes e harmônicos entre si, o Legislativo, o Executivo e o Judiciário.

Art. 3º Constituem objetivos fundamentais da República Federativa do Brasil:

- I - construir uma sociedade livre, justa e solidária;
- II - garantir o desenvolvimento nacional;
- III - erradicar a pobreza e a marginalização e reduzir as desigualdades sociais e regionais;
- IV - promover o bem de todos, sem preconceitos de origem, raça, sexo, cor, idade e quaisquer outras formas de discriminação.

Art. 4º A República Federativa do Brasil rege-se nas suas relações internacionais pelos seguintes princípios:

- I - independência nacional;
- II - prevalência dos direitos humanos;
- III - autodeterminação dos povos;
- IV - não-intervenção;
- V - igualdade entre os Estados;
- VI - defesa da paz;
- VII - solução pacífica dos conflitos;
- VIII - repúdio ao terrorismo e ao racismo;

IX - cooperação entre os povos para o progresso da humanidade;

X - concessão de asilo político.

Parágrafo único. A República Federativa do Brasil buscará a integração econômica, política, social e cultural dos povos da América Latina, visando à formação de uma comunidade latino-americana de nações.

TÍTULO II DOS DIREITOS E GARANTIAS FUNDAMENTAIS

CAPÍTULO I DOS DIREITOS E DEVERES INDIVIDUAIS E COLETIVOS

Art. 5º Todos são iguais perante a lei, sem distinção de qualquer natureza, garantindo-se aos brasileiros e aos estrangeiros residentes no País a inviolabilidade do direito à vida, à liberdade, à igualdade, à segurança e à propriedade, nos termos seguintes:

I - homens e mulheres são iguais em direitos e obrigações, nos termos desta Constituição;

II - ninguém será obrigado a fazer ou deixar de fazer alguma coisa senão em virtude de lei;

III - ninguém será submetido a tortura nem a tratamento desumano ou degradante;

IV - é livre a manifestação do pensamento, sendo vedado o anonimato;

V - é assegurado o direito de resposta, proporcional ao agravo, além da indenização por dano material, moral ou à imagem;

VI - é inviolável a liberdade de consciência e de crença, sendo assegurado o livre exercício dos cultos religiosos e garantida, na forma da lei, a proteção aos locais de culto e a suas liturgias;

VII - é assegurada, nos termos da lei, a prestação de assistência religiosa nas entidades civis e militares de internação coletiva;

VIII - ninguém será privado de direitos por motivo de crença religiosa ou de convicção filosófica ou política, salvo se as invocar para eximir-se de obrigação legal a todos imposta e recusar-se a cumprir prestação alternativa, fixada em lei;

IX - é livre a expressão da atividade intelectual, artística, científica e de comunicação, independentemente de censura ou licença;

X - são invioláveis a intimidade, a vida privada, a honra e a imagem das pessoas, assegurado o direito a indenização pelo dano material ou moral decorrente de sua violação;

XI - a casa é asilo inviolável do indivíduo, ninguém nela podendo penetrar sem consentimento do morador, salvo em caso de flagrante delito ou desastre, ou para prestar socorro, ou, durante o dia, por determinação judicial;(Vide Lei nº 13.105, de 2015) (Vigência)

XII - é inviolável o sigilo da correspondência e das comunicações telegráficas, de dados e das comunicações telefônicas, salvo, no último caso, por ordem judicial, nas hipóteses e na forma que a lei estabelecer para fins de investigação criminal ou instrução processual penal; (Vide Lei nº 9.296, de 1996)

XIII - é livre o exercício de qualquer trabalho, ofício ou profissão, atendidas as qualificações profissionais que a lei estabelecer;

XIV - é assegurado a todos o acesso à informação e resguardado o sigilo da fonte, quando necessário ao exercício profissional;

XV - é livre a locomoção no território nacional em tempo de paz, podendo qualquer pessoa, nos termos da lei, nele entrar, permanecer ou dele sair com seus bens;

XVI - todos podem reunir-se pacificamente, sem armas, em locais abertos ao público, independentemente de autorização, desde que não frustrem outra reunião anteriormente convocada para o mesmo local, sendo apenas exigido prévio aviso à autoridade competente;

XVII - é plena a liberdade de associação para fins lícitos, vedada a de caráter paramilitar;

XVIII - a criação de associações e, na forma da lei, a de cooperativas independem de autorização, sendo vedada a interferência estatal em seu funcionamento;

XIX - as associações só poderão ser compulsoriamente dissolvidas ou ter suas atividades suspensas por decisão judicial, exigindo-se, no primeiro caso, o trânsito em julgado;

XX - ninguém poderá ser compelido a associar-se ou a permanecer associado;

XXI - as entidades associativas, quando expressamente autorizadas, têm legitimidade para representar seus filiados judicial ou extrajudicialmente;

XXII - é garantido o direito de propriedade;

XXIII - a propriedade atenderá a sua função social;

XXIV - a lei estabelecerá o procedimento para desapropriação por necessidade ou utilidade pública, ou por interesse social, mediante justa e prévia indenização em dinheiro, ressalvados os casos previstos nesta Constituição;

XXV - no caso de iminente perigo público, a autoridade competente poderá usar de propriedade particular, assegurada ao proprietário indenização ulterior, se houver dano;

XXVI - a pequena propriedade rural, assim definida em lei, desde que trabalhada pela família, não será objeto de penhora para pagamento de débitos decorrentes de sua atividade produtiva, dispondo a lei sobre os meios de financiar o seu desenvolvimento;

XXVII - aos autores pertence o direito exclusivo de utilização, publicação ou reprodução de suas obras, transmissível aos herdeiros pelo tempo que a lei fixar;

XXVIII - são assegurados, nos termos da lei:

a) a proteção às participações individuais em obras coletivas e à reprodução da imagem e voz humanas, inclusive nas atividades desportivas;

b) o direito de fiscalização do aproveitamento econômico das obras que criarem ou de que participarem aos criadores, aos intérpretes e às respectivas representações sindicais e associativas;

XXIX - a lei assegurará aos autores de inventos industriais privilégio temporário para sua utilização, bem como proteção às criações industriais, à propriedade das marcas, aos nomes de empresas e a outros signos distintivos, tendo em vista o interesse social e o desenvolvimento tecnológico e econômico do País;

XXX - é garantido o direito de herança;

XXXI - a sucessão de bens de estrangeiros situados no País será regulada pela lei brasileira em benefício do cônjuge ou dos filhos brasileiros, sempre que não lhes seja mais favorável a lei pessoal do "de cujus";

XXXII - o Estado promoverá, na forma da lei, a defesa do consumidor;

XXXIII - todos têm direito a receber dos órgãos públicos informações de seu interesse particular, ou de interesse coletivo ou geral, que serão prestadas no prazo da lei, sob pena de responsabilidade, ressalvadas aquelas cujo sigilo seja imprescindível à segurança da sociedade e do Estado; (Regulamento) (Vide Lei nº 12.527, de 2011)

XXXIV - são a todos assegurados, independentemente do pagamento de taxas:

a) o direito de petição aos Poderes Públicos em defesa de direitos ou contra ilegalidade ou abuso de poder;

b) a obtenção de certidões em repartições públicas, para defesa de direitos e esclarecimento de situações de interesse pessoal;

XXXV - a lei não excluirá da apreciação do Poder Judiciário lesão ou ameaça a direito;

XXXVI - a lei não prejudicará o direito adquirido, o ato jurídico perfeito e a coisa julgada;

XXXVII - não haverá juízo ou tribunal de exceção;

XXXVIII - é reconhecida a instituição do júri, com a organização que lhe der a lei, assegurados:

a) a plenitude de defesa;

b) o sigilo das votações;

c) a soberania dos veredictos;

d) a competência para o julgamento dos crimes dolosos contra a vida;

XXXIX - não há crime sem lei anterior que o defina, nem pena sem prévia cominação legal;

XL - a lei penal não retroagirá, salvo para beneficiar o réu;

XLI - a lei punirá qualquer discriminação atentatória dos direitos e liberdades fundamentais;

XLII - a prática do racismo constitui crime inafiançável e imprescritível, sujeito à pena de reclusão, nos termos da lei;

XLIII - a lei considerará crimes inafiançáveis e insuscetíveis de graça ou anistia a prática da tortura, o tráfico ilícito de entorpecentes e drogas afins, o terrorismo e os definidos como crimes hediondos, por eles respondendo os mandantes, os executores e os que, podendo evitá-los, se omitirem; (Regulamento)

XLIV - constitui crime inafiançável e imprescritível a ação de grupos armados, civis ou militares, contra a ordem constitucional e o Estado Democrático;

XLV - nenhuma pena passará da pessoa do condenado, podendo a obrigação de reparar o dano e a decretação do perdimento de bens ser, nos termos da lei, estendidas aos sucessores e contra eles executadas, até o limite do valor do patrimônio transferido;

XLVI - a lei regulará a individualização da pena e adotará, entre outras, as seguintes:

a) privação ou restrição da liberdade;

b) perda de bens;

c) multa;

d) prestação social alternativa;

e) suspensão ou interdição de direitos;

XLVII - não haverá penas:

a) de morte, salvo em caso de guerra declarada, nos termos do art. 84, XIX;

b) de caráter perpétuo;

c) de trabalhos forçados;

d) de banimento;

e) cruéis;

XLVIII - a pena será cumprida em estabelecimentos distintos, de acordo com a natureza do delito, a idade e o sexo do apenado;

XLIX - é assegurado aos presos o respeito à integridade física e moral;

L - às presidiárias serão asseguradas condições para que possam permanecer com seus filhos durante o período de amamentação;

LI - nenhum brasileiro será extraditado, salvo o naturalizado, em caso de crime comum, praticado antes da naturalização, ou de comprovado envolvimento em tráfico ilícito de entorpecentes e drogas afins, na forma da lei;

LII - não será concedida extradição de estrangeiro por crime político ou de opinião;

LIII - ninguém será processado nem sentenciado senão pela autoridade competente;

LIV - ninguém será privado da liberdade ou de seus bens sem o devido processo legal;

LV - aos litigantes, em processo judicial ou administrativo, e aos acusados em geral são assegurados o contraditório e ampla defesa, com os meios e recursos a ela inerentes;

LVI - são inadmissíveis, no processo, as provas obtidas por meios ilícitos;

LVII - ninguém será considerado culpado até o trânsito em julgado de sentença penal condenatória;

LVIII - o civilmente identificado não será submetido a identificação criminal, salvo nas hipóteses previstas em lei; (Regulamento)

LIX - será admitida ação privada nos crimes de ação pública, se esta não for intentada no prazo legal;

LX - a lei só poderá restringir a publicidade dos atos processuais quando a defesa da intimidade ou o interesse social o exigirem;

LXI - ninguém será preso senão em flagrante delito ou por ordem escrita e fundamentada de autoridade judiciária competente, salvo nos casos de transgressão militar ou crime propriamente militar, definidos em lei;

LXII - a prisão de qualquer pessoa e o local onde se encontre serão comunicados imediatamente ao juiz competente e à família do preso ou à pessoa por ele indicada;

LXIII - o preso será informado de seus direitos, entre os quais o de permanecer calado, sendo-lhe assegurada a assistência da família e de advogado;

LXIV - o preso tem direito à identificação dos responsáveis por sua prisão ou por seu interrogatório policial;

LXV - a prisão ilegal será imediatamente relaxada pela autoridade judiciária;

LXVI - ninguém será levado à prisão ou nela mantido, quando a lei admitir a liberdade provisória, com ou sem fiança;

LXVII - não haverá prisão civil por dívida, salvo a do responsável pelo inadimplemento voluntário e inescusável de obrigação alimentícia e a do depositário infiel;

LXVIII - conceder-se-á habeas corpus sempre que alguém sofrer ou se achar ameaçado de sofrer violência ou coação em sua liberdade de locomoção, por ilegalidade ou abuso de poder;

LXIX - conceder-se-á mandado de segurança para proteger direito líquido e certo, não amparado por habeas corpus ou habeas data, quando o responsável pela ilegalidade ou abuso de poder for autoridade pública ou agente de pessoa jurídica no exercício de atribuições do Poder Público;

LXX - o mandado de segurança coletivo pode ser impetrado por:

a) partido político com representação no Congresso Nacional;

b) organização sindical, entidade de classe ou associação legalmente constituída e em funcionamento há pelo menos um ano, em defesa dos interesses de seus membros ou associados;

LXXI - conceder-se-á mandado de injunção sempre que a falta de norma regulamentadora torne inviável o exercício dos direitos e liberdades constitucionais e das prerrogativas inerentes à nacionalidade, à soberania e à cidadania;

LXXII - conceder-se-á habeas data:

a) para assegurar o conhecimento de informações relativas à pessoa do impetrante, constantes de registros ou bancos de dados de entidades governamentais ou de caráter público;

b) para a retificação de dados, quando não se prefira fazê-lo por processo sigiloso, judicial ou administrativo;

LXXIII - qualquer cidadão é parte legítima para propor ação popular que vise a anular ato lesivo ao patrimônio público ou de entidade de que o Estado participe, à moralidade administrativa, ao meio ambiente e ao patrimônio histórico e cultural, ficando o autor, salvo comprovada má-fé, isento de custas judiciais e do ônus da sucumbência;

LXXIV - o Estado prestará assistência jurídica integral e gratuita aos que comprovarem insuficiência de recursos;

LXXV - o Estado indenizará o condenado por erro judiciário, assim como o que ficar preso além do tempo fixado na sentença;

LXXVI - são gratuitos para os reconhecidamente pobres, na forma da lei: (Vide Lei nº 7.844, de 1989)

a) o registro civil de nascimento;

b) a certidão de óbito;

LXXVII - são gratuitas as ações de habeas corpus e habeas data, e, na forma da lei, os atos necessários ao exercício da cidadania. (Regulamento)

LXXVIII - a todos, no âmbito judicial e administrativo, são assegurados a razoável duração do processo e os meios que garantam a celeridade de sua tramitação. (Incluído pela Emenda Constitucional nº 45, de 2004) (Vide ADIN 3392)

LXXIX - é assegurado, nos termos da lei, o direito à proteção dos dados pessoais, inclusive nos meios digitais. (Incluído pela Emenda Constitucional nº 115, de 2022)

§ 1º As normas definidoras dos direitos e garantias fundamentais têm aplicação imediata.

§ 2º Os direitos e garantias expressos nesta Constituição não excluem outros decorrentes do regime e dos princípios por ela adotados, ou dos tratados internacionais em que a República Federativa do Brasil seja parte.

§ 3º Os tratados e convenções internacionais sobre direitos humanos que forem aprovados, em cada Casa do Congresso Nacional, em dois turnos, por três quintos dos votos dos respectivos membros, serão equivalentes às emendas constitucionais. (Incluído pela Emenda Constitucional nº 45, de 2004) (Vide DLG nº 186, de 2008), (Vide Decreto nº 6.949, de 2009), (Vide DLG 261, de 2015), (Vide Decreto nº 9.522, de 2018) (Vide ADIN 3392) (Vide DLG 1, de 2021), (Vide Decreto nº 10.932, de 2022)

§ 4º O Brasil se submete à jurisdição de Tribunal Penal Internacional a cuja criação tenha manifestado adesão. (Incluído pela Emenda Constitucional nº 45, de 2004)

CONHECIMENTOS ESPECÍFICOS

Assistente em Administração

ADMINISTRAÇÃO GERAL: ABORDAGEM NEOCLÁSSICA DA ADMINISTRAÇÃO: CARACTERÍSTICAS E PRINCÍPIOS.

Nascida na década de 50, a teoria neoclássica da administração foi desenvolvida por Peter Drucker entre outros autores. Trata-se, na verdade de uma série de teorias com o objetivo de retomar as abordagens das teorias clássica e científica da administração. Seus conceitos se baseiam na prioridade da parte prática da administração empresarial, na retomada das propostas da abordagem clássica, tendo como destaque os princípios gerais de gestão com enfoque em objetivos comuns e resultados.

Apesar de se fundamentar nos principais pontos da Teoria Clássica, a Teoria Neoclássica propõe a exclusão de elementos exagerados e inadequados que não podem ser aplicados na modernidade, de modo a agrupar outros conceitos de outras teorias que possam ser relevantes e aplicáveis dentro do contexto proposto por Drucker, tendo em vista o caráter prático da teoria.

Esta teoria surgiu diante de uma necessidade de melhor organizar corporações que cresciam de modo exacerbado e impedir que dilemas ligados à centralização de poder ou de tarefas se tornassem pedras de tropeço para a equipe como um todo. A teoria neoclássica propõe, então a descentralização do poder e das tarefas, visando clareza nas funções do administrador, ainda que seja necessário aferir responsabilidade a mais indivíduos, tais como: planejamento, organização, controle e direção.

A abordagem neoclássica da administração

A Teoria Neoclássica da Administração, caracterizada como a Teoria Clássica com nova roupagem, adequada à realidade atual das empresas, trouxe alterações quanto à visão do que deve ser a identidade de uma empresa ideal e funcional. Dentre os principais pontos da abordagem neoclássica da administração, podemos citar:

- Ênfase no pragmatismo administrativo, a ativa busca de resultados concretos por meio da prática, ainda tendo em mente as estruturas teóricas da administração.

- Retomada das bases clássicas, adaptadas ao contexto atual e às necessidades administrativas atuais.

- A corporação como um meio para se alcançar objetivos e resultados

- Fundamentos recortados e adaptados de quase todas as demais teorias administrativas, além da clássica, a fim de garantir melhores resultados.

Além destes elementos prioritários sobre a abordagem neoclássica da administração, o modelo organizacional deve também passar por transformações. Anteriormente, de acordo com as teorias clássica e científica, apenas dois tipos de estruturação organizacional era possível: a organização funcional, caracterizada pela especialização das funções (ainda utilizada em algumas empresas e áreas, como na administração pública); e a organização linear, cuja comunicação se dá em fila, ou seja, em uma ordem linear hierárqui-

ca. A abordagem neoclássica, propõe então, a organização linha-staff, capaz de substituir ambas as organizações mencionadas anteriormente, prevenindo que seus defeitos prejudiquem a empresa, pois melhora o fluxo de comunicação dentre os trabalhadores, além de especializar os serviços com conhecimentos extras de outros departamentos.

Por fim, a abordagem neoclássica propõe a estruturação de departamentos da seguinte maneira:

- Função;
- Produto e Serviço;
- Localização geográfica;
- Cliente;
- Fases do processo;
- Projetos;
- Tempo;
- Etc.

Deste modo, com a Teoria Neoclássica, a administração passa a ser focada nos resultados, nos objetivos, tendo como fundamento para a ação o planejamento estratégico. Especificando os objetivos que se pretende alcançar, a organização é capaz de controlar as ações que poderão visar o alcance dos resultados que almejam obter.

Decorrências da abordagem neoclássica

Podemos citar 3 decorrências da Teoria Neoclássica na modernidade:

1. Processo administrativo

O enfoque da administração passa a ser o planejamento ativo das ações em cada departamento de modo que se possa traçar um plano com metas e objetivos claros que servirão como norte para toda a equipe, a fim de alcançar objetivos comuns. A organização, então, tem papel primordial nos processos administrativos para que as informações estejam claras e a forma de comunicação sejam eficazes e úteis ao trabalho como um todo. A direção exerce não apenas o papel de supervisionar e responder por seus subordinados, mas de controlar as ações realizadas em prol do objetivo comum, comandando as ações ou reprimendo atividades que sejam maléficas para a empresa.

2. Tipos de organização

Cada organização possui suas características próprias, mas a fim de padronizar a visão de empresa, de um modo geral, estabelece-se uma lista de características básicas que toda organização tem, aprimorando, assim, a visualização de cada departamento ou posição hierárquica com que se lida no ambiente de trabalho, definindo as relações de modo objetivo. Deste modo, define-se o tipo de organização que se deseja e se pode ser (linear, funcional ou linha staff).

3. Departamentalização

A definição dos departamentos que compõem a empresa, a escolha de alternativas de departamentalização, além de proposições sobre as formas de comunicação são ações que também compõem uma abordagem moderna da administração em empresas, pois facilita a distribuição de tarefas e promove a especialização do trabalho de modo natural.

ASPECTOS ADMINISTRATIVOS COMUNS ÀS ORGANIZAÇÕES. PRINCÍPIOS BÁSICOS DE ORGANIZAÇÃO.

Para fazer a administração, os administradores contam com técnicas, ferramentas e truques que auxiliam no alcance de seus objetivos, entretanto estes meios e instrumentos não são tão importantes quanto os princípios essenciais sob o qual se alicerçam a ciência da Administração (Drucker¹).

Para Chiavenato², princípio é uma afirmação, uma proposição geral válida e aplicável para determinados fenômenos, é uma previsão antecipada do que deverá ser feito quando ocorrer àquela determinada situação, é um guia de ação. Os princípios são a base sob a qual se sustentam as teorias, não devem ser abordados de forma rígida, mas sim considerados relativamente e flexivelmente, tendo como base o bom senso.

Apresentaremos a seguir os princípios que são adotados na administração sob distintas perspectivas, as quais são importantes para o seu conhecimento e para não ser surpreendido na prova.

Os 11 princípios da Administração

Segundo a doutrina clássica de Chiavenato³, os 11 princípios mais mencionados da Administração são:

Em relação aos objetivos:

1. Os objetivos da empresa devem ser claramente definidos e estabelecidos por escrito. Toda organização tem que ter um compromisso com metas comuns e valores compartilhados, tem de ter objetivos simples, claros e unificantes, simples e flexíveis.

Em relação às atividades e agrupamento de atividades:

2. As responsabilidades designadas para uma posição devem pertencer tanto quanto possível ao desempenho de uma simples função.

3. As funções devem ser designadas para os departamentos de modo homogêneo para que se alcance a operação mais eficiente e econômica.

Em relação à autoridade:

4. Deve haver uma linha de autoridade claramente definida, conhecida e reconhecida por todos, desde o topo da organização até cada indivíduo da base.

5. A autoridade, a responsabilidade, os deveres de cada pessoa ou órgão, bem como suas relações com outras pessoas ou órgãos, devem ser definidos, estarem documentados e comunicados a todos.

6. O desempenho das funções deve ser acompanhado da respectiva responsabilidade que deve andar junto com a correspondente autoridade, ambas devem estar equilibradas entre si.

7. A autoridade para tomar ou iniciar uma ação deve ser delegada o mais próximo possível da cena da ação.

8. O número de níveis de autoridade deve ser o mínimo possível.

Quanto às relações:

9. Há um limite quanto ao número de pessoas que podem ser supervisionadas por um superior.

10. Cada pessoa deve subordinar-se a um único superior, evitando-se duplicidade de ordens.

11. A responsabilidade da autoridade mais elevada para com os atos de seus subordinados é absoluta. Os administradores que entenderem esses princípios e trabalharem sob sua luz, muito provavelmente serão administradores bem-formados e bem-sucedidos.

Porém, é mais comum encontrarmos a definição abaixo a respeito dos princípios básicos da administração:

Princípios básicos da Administração

a) Princípio da Especialização

A organização deve fundamentar-se na divisão do trabalho que provoca a especialização das pessoas em determinadas atividades. A especialização produz um incremento da quantidade e qualidade de trabalho executado.

b) Princípio da Definição Funcional

O trabalho de cada pessoa, a atividade de cada órgão e as relações de autoridade e responsabilidade são aspectos que devem ser claramente definidos por escrito. As empresas geralmente utilizam o organograma, a descrição do cargo ou o Manual de Organização para atender ao princípio da definição funcional. O importante é deixar claro a posição de cada pessoa ou órgão na estrutura organizacional da empresa.

c) Princípio da Paridade da Autoridade e Responsabilidade

A autoridade é o poder de dar ordens e exigir obediência ao subordinado, e a responsabilidade é o dever de prestar contas ao superior.

O princípio da Paridade salienta que deve haver uma correspondência entre o volume de autoridade e de responsabilidade atribuído a cada pessoa ou órgão. Essa equivalência é necessária para evitar que certas pessoas ou órgãos tenham excessiva responsabilidade sem a necessária autoridade. Ou, caso contrário, demasiada autoridade para pouca responsabilidade. A cada responsabilidade deve corresponder uma autoridade que permita realizá-la e a cada autoridade deve corresponder uma responsabilidade equivalente.

Em decorrência do princípio da distribuição de autoridade e responsabilidade, outro aspecto discutido pelos autores neoclássicos é a **amplitude administrativa**. Segundo Chiavenato⁴: A amplitude administrativa (ou amplitude de comando ou ainda amplitude de

4 CHIAVENATO, I. *Teoria Geral da Administração – 8ed.* Rio de Janeiro: Elsevier, 2011.

1 DRUCKER, P.F.O melhor de Peter Drucker: a administração. São Paulo, Nobel, 2001.

2 CHIAVENATO, I. *Teoria Geral da Administração.* São Paulo, MAKRON BOOKS, 1993.

3 Idem.

controle) significa o número de subordinados que um administrador pode supervisionar. Quando um administrador tem muitos subordinados, ele tem uma amplitude de comando grande e ampla.

Na prática, a amplitude média adotada por uma organização determina a configuração geral de sua estrutura organizacional. Uma amplitude média estreita com um maior número de níveis hierárquicos produz uma estrutura organizacional alta e alongada. Ao contrário, uma amplitude média larga com poucos níveis hierárquicos produz uma estrutura organizacional achatada e dispersada horizontalmente.

A tendência atual nas organizações é de achatar e comprimir a estrutura organizacional no sentido de aproximar a base da cúpula e melhorar as comunicações.

d) Princípio Escalar

É decorrente do princípio anterior: cada pessoa deve saber exatamente a quem prestar contas e sobre quem possui autoridade. Refere-se à cada cadeia de relações diretas de autoridade de um superior para um subordinado em toda a organização, desde a base até a cúpula, onde geralmente está o chefe principal como autoridade máxima.

e) Princípio da Funções de Linha e de Staff

Deve-se definir, da maneira mais clara possível, não só a quantidade de autoridade atribuída a cada pessoa ou órgão, mas também a natureza dessa autoridade. Este princípio leva a distinção entre as funções de linha e de staff dentro da empresa. As funções de linha são aquelas diretamente ligadas aos objetivos principais da empresa, enquanto as funções de *staff* são aquelas que não se encontram diretamente ligadas àqueles objetivos. O critério da distinção é o relacionamento direto ou indireto com os objetivos empresariais e não o grau de importância de uma atividade sobre outra.

Os 14 Princípios da Administração de Fayol⁵

Engenheiro de mineração, Fayol apresentou e discutiu 14 princípios gerais de administração. Este achava que os princípios poderiam ser aplicados em qualquer ambiente organizacional:

Divisão do trabalho: especialização dos funcionários desde o topo da hierarquia até os operários da fábrica, assim, favorecendo a eficiência da produção aumentando a produtividade.

Autoridade: autoridade é todo direito dos superiores darem ordens que teoricamente serão obedecidas. Responsabilidade é a contrapartida da autoridade. Deve-se levar em conta o direito de dar ordens e exigir obediência, chegando a um bom equilíbrio entre autoridade e responsabilidade.

Disciplina: necessidade de estabelecer regras de conduta e de trabalho válidas para todos os funcionários. A ausência de disciplina gera o caos na organização.

Unidade de comando: um funcionário deve receber ordens de apenas um chefe, evitando contraordens.

Unidade de direção: o controle único é possibilitado com a aplicação de um plano para grupo de atividades com os mesmos objetivos.

5 *Idem.*

Subordinação dos interesses individuais (ao interesse geral): os interesses gerais da organização devem prevalecer sobre os interesses individuais.

Remuneração: deve ser suficiente para garantir a satisfação dos funcionários e da própria organização.

Centralização: as atividades vitais da organização e sua autoridade devem ser centralizadas.

Linha de Comando (Hierarquia): defesa incondicional da estrutura hierárquica, respeitando à risca uma linha de autoridade fixa.

Ordem: deve ser mantida em toda organização, preservando um lugar para cada coisa e cada coisa em seu lugar.

Equidade: a justiça deve prevalecer em toda organização, justificando a lealdade e de cada funcionário à empresa. Direitos iguais.

Estabilidade dos funcionários: uma rotatividade alta, tem consequências negativas sobre desempenho da empresa e o moral dos funcionários.

Iniciativa: deve ser entendida como a capacidade de estabelecer um plano e cumpri-lo.

Espírito de equipe: o trabalho deve ser conjunto, facilitado pela comunicação dentro da equipe. Os integrantes de um mesmo grupo precisam ter consciência de classe, para que defendam seus propósitos.

PLANEJAMENTO ESTRATÉGICO: CONCEITO. TIPOS DE PLANEJAMENTO.

• **Planejamento estratégico ou institucional**

Estratégia é o caminho escolhido para que a organização possa chegar no destino desejado pela visão estratégica. É o nível mais amplo de planejamento, focado a longo prazo. É desdobrado no Planejamento Tático, e o Planejamento Tático é desdobrado no Planejamento Operacional.

— Global — Objetivos gerais e genéricos — Diretrizes estratégicas — Longo prazo — Visão forte do ambiente externo.

Fases do Planejamento Estratégico:

- Definição do negócio, missão, visão e valores organizacionais;
- Diagnóstico estratégico (análise interna e externa);
- Formulação da estratégia;
- Implantação;
- Controle.

• **Planejamento tático ou intermediário**

Complexidade menor que o nível estratégico e maior que o operacional, de média complexidade e compõe uma abrangência departamental, focada em médio prazo.

- Observa as diretrizes do Planejamento Estratégico;
- Determina objetivos específicos de cada unidade ou departamento;
- Médio prazo.