



CÓD: OP-062NV-23
7908403545230

CAUCAIA -CE

PREFEITURA MUNICIPAL DE CAUCAIA – CEARÁ

Agente de Suporte Gerencial- Agente Administrativo

EDITAL Nº 001/2023

Língua Portuguesa

1. Interpretação e compreensão de texto	7
2. Tipos e gêneros textuais	7
3. Fonética: Encontros consonantais e vocálicos, sílaba (divisão e classificação)	8
4. Acentuação gráfica	9
5. Ortografia	10
6. Pontuação	11
7. Morfologia: Classes de palavras, processo de formação das palavras	14
8. Análise sintática dos períodos simples e composto	22
9. Concordância nominal e verbal	26
10. Regência verbal e nominal	28
11. Semântica: Sinonímia, antonímia e paronímia	28
12. Tipos de linguagem: Verbal, não-verbal, denotativa, conotativa, coloquial, formal	29
13. Funções da linguagem	31
14. Colocação pronominal	31
15. Linguagem e sentido. Ambiguidade	33
16. Figuras de linguagem	33
17. Coesão. Coerência. Referenciação	37

Matemática

1. Números relativos inteiros e fracionários: operações e suas propriedades (adição, subtração, multiplicação, divisão e potenciação)	43
2. Múltiplos e divisores: máximo divisor comum e mínimo múltiplo comum	51
3. Frações ordinárias e decimais	53
4. Números decimais: propriedades e operações. Expressões numéricas	54
5. Equações do 1º e 2º grau. Problemas	54
6. Sistemas de medida de tempo. Sistema métrico decimal	58
7. Sistema monetário brasileiro	60
8. Problemas, números e grandezas proporcionais: razões e proporções	63
9. Divisão em partes proporcionais	64
10. Regra de três simples e composta	66
11. Porcentagem	67
12. Juro simples: juros, capital, tempo, taxas e montantes	69
13. Fundamentos da Teoria dos Conjuntos	71
14. Conjuntos Numéricos: Números Naturais e Inteiros (divisibilidade, números primos, fatoração, máximo divisor comum, mínimo múltiplo comum). Números Racionais e Irracionais (reta numérica, valor absoluto, representação decimal). Números Reais (relação de ordem e intervalos). Operações	72
15. Funções: Estudo das Relações, definição da função, funções definidas por fórmulas: domínio, imagem e contradomínio, gráficos, função injetora, sobrejetora e bijetora, funções par e ímpar, funções crescentes e decrescentes, função inversa, função composta, função polinomial do 1º Grau, quadrática, modular, exponencial e logarítmica, resoluções de equações, inequações e sistemas	72
16. Sequência	104

ÍNDICE

17. Geometria Plana. Ângulos: definição, classificação, unidades e operações, feixes de paralelas cortadas por transversais . . .	106
18. Teorema de Tales e aplicações.	117
19. Polígonos: elementos e classificação, Diagonais, soma dos ângulos externos e internos, estudo dos quadriláteros e triângulos, congruências e semelhanças, relações métricas dos triângulos. Área: polígonos e suas partes	119
20. Álgebra: análise combinatória	119
21. Geometria Espacial: retas e planos no espaço (paralelismo e perpendicularismo), poliedros regulares, pirâmides, prismas, cilindro, cone e esfera (elementos e equações)	121

Atualidades e Convivência Societária

1. Evolução histórica, geográfica, econômica, política e cultural do município de Caucaia	123
2. Acontecimentos e fatos relevantes e atuais do contexto internacional, nacional, estadual e do município de Caucaia.	127
3. Diversidade cultural, conflitos e vida em sociedade	127
4. Formas de organização social, movimentos sociais, pensamento político e ação do Estado.	135
5. Os domínios naturais e a relação do ser humano com o ambiente	136
6. A relação homem-natureza, a apropriação dos recursos naturais pelas sociedades ao longo do tempo.	137
7. Recursos minerais e energéticos: exploração e impactos	138
8. Recursos hídricos	138
9. Bacias hidrográficas e seus aproveitamentos.	139
10. As questões ambientais contemporâneas: mudança climática, ilhas de calor, efeito estufa, chuva ácida. A destruição da camada de ozônio e impacto ambiental das atividades econômicas no Brasil. Origem e evolução do conceito de sustentabilidade . .	140
11. Ética profissional e social	153
12. Ética, moral e cidadania	155

Conhecimentos Específicos

Agente de Suporte Gerencial - Agente Administrativo

13. Redação oficial	161
14. Princípios da administração pública	170
15. poderes administrativos	173
16. atos administrativos: Comunicações internas, cartas, requerimentos, protocolo, expedição e distribuição de correspondência.	180
17. Contratos administrativos: princípios gerais, características licitações, modalidades.	191
18. SERVIDORES PÚBLICOS: regime jurídico dos servidores públicos Lei nº 8.112/90	200
19. Expediente funcional e organizacional.	234
20. Material de escritório	236
21. Técnicas de serviços de escritório.	237
22. Documentação e arquivo: Documentação: conceituação, importância, natureza, finalidade, característica, normalização. Arquivo: conceito, importância, organização, transferência. Sistemas e métodos de arquivamento	242
23. Noções de recebimento e transmissão de informações	253
24. Lei Orgânica do Município de Caucaia	254
25. INFORMÁTICA: Internet. Conhecimentos em Microsoft Windows, Linux e Microsoft Office	254

ÍNDICE

26. Noções básicas de relações humanas no trabalho	271
27. atendimento ao público.....	273
28. Ética profissional.....	275
29. Ética, moral e cidadania.....	277

Hibridismo

Quando há junção de palavras simples ou radicais advindos de línguas distintas. **Ex:** *sociologia* (socio – latim + logia – grego) / *binóculo* (bi – grego + oculus – latim).

Combinação

Quando ocorre junção de partes de outras palavras simples ou radicais. **Ex:** *portunhol* (português + espanhol) / *aborrecente* (aborrecer + adolescente).

Intensificação

Quando há a criação de uma nova palavra a partir do alargamento do sufixo de uma palavra existente. Normalmente é feita adicionando o sufixo *-izar*. **Ex:** *inicializar* (em vez de iniciar) / *protocolizar* (em vez de protocolar).

Neologismo

Quando novas palavras surgem devido à necessidade do falante em contextos específicos, podendo ser temporárias ou permanentes. Existem três tipos principais de neologismos:

- **Neologismo semântico:** atribui-se novo significado a uma palavra já existente. **Ex:** *amarelar* (desistir) / *mico* (vergonha)
- **Neologismo sintático:** ocorre a combinação de elementos já existentes no léxico da língua. **Ex:** *dar um bolo* (não comparecer ao compromisso) / *dar a volta por cima* (superar).
- **Neologismo lexical:** criação de uma nova palavra, que tem um novo conceito. **Ex:** *deletar* (apagar) / *escanear* (digitalizar)

Onomatopeia

Quando uma palavra é formada a partir da reprodução aproximada do seu som. **Ex:** *atchim;* *zum-zum;* *tique-taque.*

ANÁLISE SINTÁTICA DOS PERÍODOS SIMPLES E COMPOSTO

Frase

É todo enunciado capaz de transmitir a outrem tudo aquilo que pensamos, queremos ou sentimos.

Exemplos

Caía uma chuva.
Dia lindo.

Oração

É a frase que apresenta estrutura sintática (normalmente, sujeito e predicado, ou só o predicado).

Exemplos

Ninguém segura este menino. (*Ninguém:* sujeito; *segura este menino:* predicado)
Havia muitos suspeitos. (Oração sem sujeito; *havia muitos suspeitos:* predicado)

Termos da oração

1.	Termos essenciais	}	sujeito predicado		
2.	Termos integrantes		}	complemento verbal complemento nominal agente da passiva	}
3.	Termos acessórios	}		Adjunto adnominal adjunto adverbial aposto	
4.	Vocativo				

Diz-se que sujeito e predicado são termos “essenciais”, mas note que o termo que realmente é o núcleo da oração é o **verbo**: *Chove.* (Não há referência a sujeito.)
Cansei. (O sujeito e *eu*, implícito na forma verbal.)

Os termos “acessórios” são assim chamados por serem supostamente dispensáveis, o que nem sempre é verdade.

Sujeito e predicado

Sujeito é o termo da oração com o qual, normalmente, o verbo concorda.

Exemplos

A notícia corria rápida como pólvora. (Corria está no singular concordando com a notícia.)
As notícias corriam rápidas como pólvora. (Corriam, no plural, concordando com as notícias.)

O **núcleo** do sujeito é a palavra principal do sujeito, que encerra a essência de sua significação. Em torno dela, como que gravitam as demais.

Exemplo: *Os teus lírios brancos embelezam os campos.* (*Lírios* é o núcleo do sujeito.)

Podem exercer a função de núcleo do sujeito o substantivo e palavras de natureza substantiva. Veja:

O **medo** salvou-lhe a vida. (substantivo)
Os **medrosos** fugiram. (Adjetivo exercendo papel de substantivo: adjetivo substantivado.)

A definição mais adequada para sujeito é: sujeito é o termo da oração com o qual o verbo normalmente concorda.

Sujeito simples: tem um só núcleo.

Exemplo: *As flores morreram.*

• **Coordenadas do vértice**

As coordenadas do vértice da parábola são dadas por:

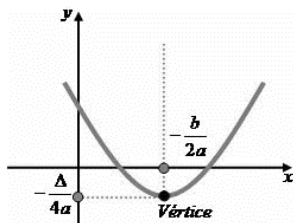

• **Estudo do sinal da função do 2º grau**

Estudar o sinal da função quadrática é determinar os valores de x para que y seja: positivo, negativo ou zero. Dada a função $f(x) = y = ax^2 + bx + c$, para saber os sinais de y, determinamos as raízes (se existirem) e analisamos o valor do discriminante.

	$\Delta > 0$	$\Delta < 0$	$\Delta = 0$
$a > 0$			
$a < 0$			

Entendendo a Função de Várias Sentenças

Dependendo das variáveis envolvidas, pode ser necessário o uso de mais de uma função para representar adequadamente uma determinada situação. Elas são desse tipo, exemplo:

$$f(x) = \begin{cases} x - 2, & \text{se } x \geq 2 \\ x^2 - 4, & \text{se } -2 \leq x < 2 \\ 3, & \text{se } x < -2 \end{cases}$$

Vamos considerar as seguintes funções:

1. $g: \mathbb{R} \rightarrow \mathbb{R}$, definida por $g(x) = x^2$;
2. $h: \mathbb{R} \rightarrow \mathbb{R}$, definida por $h(x) = 1 - x$



Gráfico da função g



Gráfico da função h

Agora, se pensarmos em uma função f definida por $f(x) = g(x) = x^2$ para $x < 1$ e $f(x) = h(x) = x + 1$, quando $x \geq 1$, isto é:

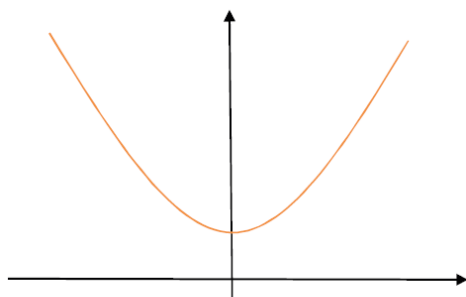
B) É impossível a delegação de atos de natureza política. Exemplos: o veto e a sanção de lei;

C) As atribuições que a lei fixar como exclusivas de determinada autoridade, não podem ser delegadas;

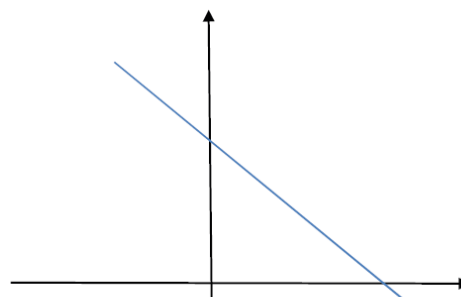
D) O subordinado não pode recusar a delegação;

E) As atribuições não podem ser subdelegadas sem a devida autorização do delegante.

Sem prejuízo do entendimento doutrinário a respeito da delegação de competência, a Lei Federal 9.784/1999, que estabelece os ditames do processo administrativo federal, estabeleceu as seguintes regras relacionadas a esse assunto:

– A competência não pode ser renunciada, porém, pode ser delegada se não houver impedimento legal;

– A delegação de competência é sempre exercida de forma parcial, tendo em vista que um órgão administrativo ou seu titular não detém o poder de delegar todas as suas atribuições;

– A título de delegação vertical, depreende-se que esta pode ser feita para órgãos ou agentes subordinados hierarquicamente, e, a nível de delegação horizontal, também pode ser feita para órgãos e agentes não subordinados à hierarquia.

Não podem ser objeto de delegação:

– A edição de atos de caráter normativo;

– A decisão de recursos administrativos;

– As matérias de competência exclusiva do órgão ou autoridade;

Ressalta-se com afinco que o ato de delegação e a sua revogação deverão ser publicados no meio oficial, nos trâmites da lei. Ademais, deverá o ato de delegação especificar as matérias e os poderes transferidos, os limites da atuação do delegado, a duração e os objetivos da delegação e também o recurso devidamente cabível à matéria que poderá constar a ressalva de exercício da atribuição delegada.

O ato de delegação poderá ser revogado a qualquer tempo pela autoridade delegante como forma de transferência não definitiva de atribuições, devendo as decisões adotadas por delegação, mencionar de forma clara esta qualidade, que deverá ser considerada como editada pelo delegado.

No condizente à avocação, afirma-se que se trata de procedimento contrário ao da delegação de competência, vindo a ocorrer quando o superior assume ou passa a desenvolver as funções que eram de seu subordinado. De acordo com a doutrina, a norma geral, é a possibilidade de avocação pelo superior hierárquico de qualquer competência do subordinado, ressaltando-se que nesses casos, a competência a ser avocada não poderá ser privativa do órgão subordinado.

Dispõe a Lei 9.784/1999 que a avocação das competências do órgão inferior apenas será permitida em caráter excepcional e temporário com a prerrogativa de que existam motivos relevantes e impreterivelmente justificados.

O superior também pode rever os atos dos seus subordinados, como consequência do poder hierárquico com o fito de mantê-los, convalidá-los, ou ainda, desfazê-los, de ofício ou sob provocação do interessado. Convalidar significa suprir o vício de um ato administrativo por intermédio de um segundo ato, tornando válido o ato viciado. No tocante ao desfazimento do ato administrativo, infere-se que pode ocorrer de duas formas:

a) **Por revogação:** no momento em que a manutenção do ato válido se tornar inconveniente ou inoportuna;

b) **Por anulação:** quando o ato apresentar vícios.

No entanto, a utilização do poder hierárquico nem sempre poderá possibilitar a invalidação feita pela autoridade superior dos atos praticados por seus subordinados. Nos ditames doutrinários, a revisão hierárquica somente é possível enquanto o ato não tiver se tornado definitivo para a Administração Pública e, ainda, se houver sido criado o direito subjetivo para o particular.

– Observação importante: “revisão” do ato administrativo não se confunde com “reconsideração” desse mesmo ato. A revisão de ato é condizente à avaliação por parte da autoridade superior em relação à manutenção ou não de ato que foi praticado por seu subordinado, no qual o fundamento é o exercício do poder hierárquico. Já na reconsideração, a apreciação relativa à manutenção do ato administrativo é realizada pela própria autoridade que confeccionou o ato, não existindo, desta forma, manifestação do poder hierárquico.

Ressalte-se, também, que a relação de hierarquia é inerente à função administrativa e não há hierarquia entre integrantes do Poder Legislativo e do Poder Judiciário no desempenho de suas funções típicas constitucionais. No entanto, os membros dos Poderes Judiciário e Legislativo também estão submetidos à relação de hierarquia no que condiz ao exercício de funções atípicas ou administrativas. Exemplo: um juiz de Primeira Instância, não é legalmente obrigado a adotar o posicionamento do Presidente do Tribunal no julgamento de um processo de sua competência, porém, encontra-se obrigado, por ditames da lei a cumprir ordens daquela autoridade quando versarem a respeito do horário de funcionamento dos serviços administrativos da sua Vara.

Por fim, é de suma importância destacar que a subordinação não se confunde com a vinculação administrativa, pois, a subordinação decorre do poder hierárquico e existe apenas no âmbito da mesma pessoa jurídica. Já a vinculação, resulta do poder de supervisão ou do poder de tutela que a Administração Direta detém sobre as entidades da Administração Indireta.

Esquematizando, temos:

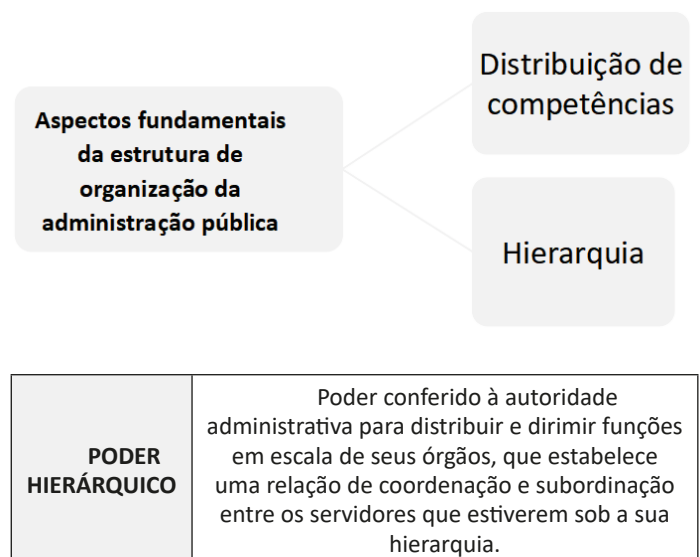

Registra-se que os regulamentos são publicados através de decreto, que é a maneira pela qual se revestem os atos editados pelo chefe do Poder Executivo. O conteúdo de um decreto pode ser por meio de conteúdo ou de determinado regulamento ou, ainda, a pela adoção de providências distintas. A título de exemplo desta última situação, pode-se citar um decreto que dá a designação de determinado nome a um prédio público.

Em razão de os regulamentos serem editados sob forma condizente de decreto, é comum serem chamados de decretos regulamentares, decretos de execução ou regulamentos de execução.

Podemos classificar os regulamentos em três espécies diferentes:

- A) Regulamento executivo;
- B) Regulamento independente ou autônomo;
- C) Regulamento autorizado.

Vejamos a composição de cada um deles:

– Regulamento Executivo

Existem leis que, ao serem editadas, já reúnem as condições suficientes para sua execução, enquanto outras pugnam por um regulamento para serem executadas. Entretanto, em tese, qualquer lei é passível de ser regulamentada. Diga-se de passagem, até mesmo aquelas cuja execução não dependa de regulamento. Para isso, suficiente é que o Chefe do Poder Executivo entenda conveniente detalhar a sua execução.

O ato de regulamento executivo é norma geral e abstrata. Sendo geral pelo fato de não possuir destinatários determinados ou determináveis, vindo a atingir quaisquer pessoas que estejam nas situações reguladas; é abstrata pelo fato de dispor sobre hipóteses que, se e no momento em que forem verificadas no mundo concreto, passarão a gerar as consequências abstratamente previstas. Desta forma, podemos afirmar que o regulamento possui conteúdo material de lei, porém, com ela não se confunde sob o aspecto formal.

O ato de regulamento executivo é constituído por importantes funções. São elas:

1.º) Disciplinar a discricionariedade administrativa

Ocorre, tendo em vista a existência de discricionariedade quando a lei confere ao agente público determinada quantidade de liberdade para o exercício da função administrativa. Tal quantidade e margem de liberdade termina sendo reduzida quando da edição de um regulamento executivo que estipula regras de observância obrigatória, vindo a determinar a maneira como os agentes devem proceder no fiel cumprimento da lei.

Ou seja, ao disciplinar por intermédio de regulamento o exercício da discricionariedade administrativa, o Chefe do Poder Executivo, termina por voluntariamente limitá-la, vindo a estabelecer autêntica autovinculação, diminuindo, desta forma, o espaço para a discussão de casos e fatos sem importância para a administração pública.

2.º) Uniformizar os critérios de aplicação da lei

É interpretada no contexto da primeira, posto que o regulamento ao disciplinar a forma com que a lei deve ser fielmente cumprida, estipula os critérios a serem adotados nessa atividade,

fato que impede variações significativas nos casos sujeitos à lei aplicada. Exemplo: podemos citar o desenvolvimento dos servidores na carreira de Policial Rodoviário Federal.

Criadora da carreira de Policial Rodoviário Federal, a Lei 9.654/1998 estabeleceu suas classes e determinou que a investidura no cargo de Policial Rodoviário Federal teria que se dar no padrão único da classe de Agente, na qual o titular deverá permanecer por pelo menos três anos ou até obter o direito à promoção à classe subsequente, nos termos do art. 3.º, § 2.º.

A antiguidade e o merecimento são os principais requisitos para que os servidores públicos sejam promovidos. No entanto, o vocábulo “merecimento” é carregado de subjetivismo, fato que abriria a possibilidade de que os responsáveis pela promoção dos servidores, alegando discricionariedade, viessem a agir com base em critérios obscuros e casuístas, vindo a promover perseguições e privilégios. E é por esse motivo que existe a necessidade de regulamentação dos requisitos de promoção, como demonstra o próprio estatuto dos servidores públicos civis federais em seu art. 10, parágrafo único da Lei 8.112/1990.

Com o fulcro de regulamentar a matéria, foi editado o Decreto 8.282/2014, que possui como atributo, detalhar os requisitos e estabelecer os devidos critérios para promoção dos Policiais Rodoviários Federais, dentre os quais se encontra a obtenção de “resultado satisfatório na avaliação de desempenho no interstício considerado para a progressão”, disposta no art. 4.º, II, “b”. Da mesma forma, a expressão “resultado satisfatório” também é eivada de subjetividade, motivo pelo qual o § 3.º do mesmo dispositivo regulamentar designou que para o efeito de promoção, seria considerado satisfatório o alcance de oitenta por cento das metas estipuladas em ato do dirigente máximo do órgão.

Assim sendo, verificamos que a discricionariedade do dirigente máximo da PRF continua a existir, e o exemplo disso, é o estabelecimento das metas. Entretanto, ela foi reduzida no condizente à avaliação da suficiência de desempenho dos servidores para o efeito de promoção. O que nos leva a afirmar ainda que, diante da regulamentação, erigiu a existência de vinculação da autoridade administrativa referente ao percentual considerado satisfatório para o efeito de promoção dos servidores, critério que inclusive já foi uniformizado.

Embora exista uma enorme importância em termos de praticidade, denota-se que os regulamentos de execução gozam de hierarquia infralegal e não detêm o poder de inovar na ordem jurídica, criando direitos ou obrigações, nem contrariando, ampliando ou restringindo as disposições da lei regulamentada. São, em resumo, atos normativos considerados secundários que são editados pelo Chefe do Executivo com o fulcro de detalhar a execução dos atos normativos primários elaborados pelas leis.

Dando enfoque à subordinação dos regulamentos executivos à lei, a Constituição Federal prevê a possibilidade de o Congresso Nacional sustá-los, caso exorbite do poder regulamentar nos parâmetros do art. 49, inc. V da CF/88. É o que a doutrina chama de “veto legislativo”, dentro de uma analogia com o veto que o Chefe do Executivo poderá apor aos projetos de lei aprovados pelo Parlamento.

Pondera-se que a aproximação terminológica possui limitações, uma vez que o veto propriamente dito do executivo, pode ocorrer em função de o Presidente da República entender que o projeto de lei é incompatível com a Constituição Federal, que configuraria o veto jurídico, ou, ainda, contrário ao interesse público, que seria o veto político. Por sua vez, o veto legislativo só pode ocorrer

Registramos que a Lei em estudo, prevê a possibilidade de em determinadas situações específicas, quando o interessado interromper a prática ou sanar a irregularidade, que haja a suspensão do prazo prescricional para aplicação das sanções de polícia, nos parâmetros do art. 3.º.

Por fim, denota-se que as determinações contidas na Lei 9.873/1999 não se aplicam às infrações de natureza funcional e aos processos e procedimentos de natureza tributária, nos termos do art. 5º.

– Atributos

Segundo a maior parte da doutrina, são atributos do poder de polícia: a discricionariedade, a autoexecutoriedade e a coercibilidade. Entretanto, vale explicitar que nem todas essas características estão presentes de forma simultânea em todos os atos de polícia.

Vejam detalhadamente a definição e atribuição de cada atributo:

— Discricionariedade

Consiste na liberdade de escolha da autoridade pública em relação à conveniência e oportunidade do exercício do poder de polícia. Entretanto, mesmo que a discricionariedade dos atos de polícia seja a regra, em determinadas situações o exercício do poder de polícia é vinculado e por isso, não deixa margem para que a autoridade responsável possa executar qualquer tipo de opção.

Como exemplo do mencionado no retro parágrafo, comparemos os atos de concessão de alvará de licença e de autorização, respectivamente. Em se tratando do caso do alvará de licença, depreende-se que o ato é vinculado, significando que a licença não poderá ser negada quando o requerente estiver preenchendo os requisitos legais para sua obtenção. Diga-se de passagem, que isso ocorre com a licença para dirigir, para construir bem como para exercer certas profissões, como a de enfermagem, por exemplo. Referente à hipótese de alvará de autorização, mesmo o requerente atendendo aos requisitos da lei, a Administração Pública poderá ou não conceder a autorização, posto que esse ato é de natureza discricionária e está sujeito ao juízo de conveniência e oportunidade da autoridade administrativa. É o que ocorre, por exemplo, com a autorização para porte de arma, bem como para a produção de material bélico.

— Autoexecutoriedade

Nos sábios dizeres de Hely Lopes Meirelles, o atributo da autoexecutoriedade consiste na “faculdade de a Administração decidir e executar diretamente sua decisão por seus próprios meios, sem intervenção do Judiciário”. Assim, se um estabelecimento comercial estiver comercializando bebidas deterioradas, o Poder Público poderá usar do seu poder para apreendê-los e incinerá-los, sendo desnecessário haver qualquer ordem judicial. Ocorre, também, que tal fato não impede ao particular, que se sentir prejudicado pelo excesso ou desvio de poder, de buscar o amparo do Poder Judiciário para fazer cessar o ato de polícia abusivo.

Entretanto, denota-se que nem todas as medidas de polícia são dotadas de autoexecutoriedade. A doutrina majoritária afirma que a autoexecutoriedade só pode existir em duas situações, sendo elas: quando estiver prevista expressamente em lei; ou mesmo não estando prevista expressamente em lei, se houver situação de urgência que demande a execução direta da medida. O que infere que, não sendo cumprido nenhum desses requisitos, o ato

de polícia autoexecutado será considerado abusivo. Cite-se como exemplo, o de ato de polícia que não contém autoexecutoriedade, como o caso de uma autuação por desrespeito à normas sanitárias. Nesse caso específico, se o poder público tiver a pretensão de cobrar o mencionado valor, não poderá fazê-lo de forma direta, sendo necessário que promova a execução judicial da dívida.

A renomada Professora Maria Sylvia Zanella Di Pietro, afirma que alguns autores dividem o atributo da autoexecutoriedade em dois, sendo eles: a exigibilidade (*privilège du préalable*) e a executoriedade (*privilège d'action d'office*). Nesse diapasão, a exigibilidade ensejaria a possibilidade de a Administração tomar decisões executórias, impondo obrigações aos administrados mesmo sem a concordância destes, e a executoriedade, que consiste na faculdade de se executar de forma direta todas essas decisões sem que haja a necessidade de intervenção do Poder Judiciário, usando-se, quando for preciso, do emprego direto da força pública. Imaginemos como exemplo, um depósito antigo de carros que esteja ameaçado de desabar. Nessa situação específica, a Administração pode ordenar que o proprietário promova a sua demolição (exigibilidade). E não sendo a ordem cumprida, a própria Administração possui o poder de mandar seus servidores demolirem o imóvel (executoriedade).

Ainda, pelos ensinamentos da ilustre professora, ao passo que a exigibilidade se encontra relacionada com a aplicação de meios indiretos de coação, como a aplicação de multa ou a impossibilidade de licenciamento de veículo enquanto não forem pagas as multas de trânsito, a executoriedade irá se consubstanciar no uso de meios diretos de coação, como por exemplo dissolução de reunião, da apreensão de mercadorias, da interdição de estabelecimento e da demolição de prédio.

Adverte-se, por fim, que a exigibilidade se encontra presente em todas as medidas de polícia, ao contrário da executoriedade, que apenas se apresenta nas hipóteses previstas por meio de lei ou em situações de urgência.

— Coercibilidade

É um atributo do poder de polícia que faz com que o ato seja imposto ao particular, concordando este, ou não. Em outras termos, o ato de polícia, como manifestação do *ius imperi* estatal, não está consignado à dependência da concordância do particular para que tenha validade e seja eficaz. Além disso, a coercibilidade é indissociável da autoexecutoriedade, e o ato de polícia só poderá ser autoexecutável pelo fato de ser dotado de força coercitiva.

Assim sendo, a coercibilidade ou imperatividade, definida como a obrigatoriedade do ato para os seus destinatários, acaba se confundindo com a definição dada de exigibilidade que resulta do desdobramento do atributo da autoexecutoriedade.

– Poder de polícia originário e poder de polícia delegado

Nos parâmetros doutrinários, o poder de polícia originário é aquele exercido pelos órgãos dos próprios entes federativos, tendo como fundamento a própria repartição de competências materiais e legislativas constante na Constituição Federal Brasileira de 1988.

Referente ao poder de polícia delegado, afirma-se que este faz referência ao poder de polícia atribuído às pessoas de direito público da Administração Indireta, posto que esta delegação deve ser feita por intermédio de lei do ente federativo que possua o poder de polícia originário.

Considere sempre como prioridade a realização do seu trabalho. Respeite a hierarquia da sua empresa, seja você um líder ou um colaborador. Seja profissional!

5 – Tenha humildade:

Independente de hierarquia, dos conhecimentos e habilidades, entenda que ninguém é melhor que ninguém. Humildade e flexibilidade são um dos pré-requisitos para o trabalho em equipe.

Tenha humildade, respeite seus colegas, seja cordial e não faça julgamentos. Contribua para um bom convívio e bons relacionamentos no ambiente de trabalho.

6 – Não prometa aquilo que não possa cumprir:

Não prometa aquilo que não pode entregar ou um prazo que não pode cumprir, ou pior ainda, jogar a responsabilidade em cima de outras pessoas.

Com comprometimento e honestidade é possível alinhar entregas e prazos justos sem comprometer a credibilidade e a ética profissional.

7 – Saiba fazer e receber críticas:

Embora as críticas nos ajudem a crescer, muitas pessoas não sabem fazer ou interpretá-las de forma construtiva.

Por isso, caso precise dar um feedback a alguém, nunca faça isso por impulso, reflita a melhor forma de dizer e como orientar a melhora. E se receber uma crítica, não leve para o lado pessoal, entenda que isso pode ser usado para o seu desenvolvimento.

8 – Reconheça o mérito alheio:

Elogios sinceros podem e devem ser usados em um, mas, se estiverem dentro do contexto profissional. Não precisa parecer um bajulador elogiando o chefe.

Elogie as atitudes assertivas, aquilo que realmente contribui com os resultados da empresa ou da equipe. Saiba reconhecer o empenho de seus colegas, dê a eles os méritos merecidos e não espere recompensa em troca.

9 – Respeite a privacidade:

Nunca mexa no material de trabalho, documentos ou gaveta de um colega de trabalho, exceto, se lhe for solicitado e ainda assim se for algo que vá contribuir com o bem e o trabalho de todos.

Da mesma forma que você não gostaria que mexesse em suas coisas, com certeza seu colega não gostará de saber que teve a privacidade desrespeitada.

10 – Evite fofoca:

Fique longe de fofocas, comentários ofensivos e pessoas que gostam de julgar e criticar os colegas. Algumas “brincadeiras” por mais que pareçam inofensivas, magoam e prejudicam as pessoas.

Caso tenha algum problema com alguém, chame-a para conversar e esclareça aquilo que está o incomodando. Se cometer algum erro, reconheça e peça desculpas, essa é a melhor forma de evitar desentendimentos e conservar a atmosfera positiva no trabalho.¹⁸

¹⁸ Fonte: www.sbcoaching.com.br

ÉTICA, MORAL E CIDADANIA.

Ética é uma palavra de origem grega “*ethos*” que significa caráter. Sendo assim, diferentes filósofos tentaram conceituar o termo ética:

Sócrates ligava-o à felicidade de tal sorte que afirmava que a ética conduzia à felicidade, uma vez que o seu objetivo era preparar o homem para o autoconhecimento, conhecimento esse que constitui a base do agir ético. A ética socrática prevê a submissão do homem e da sua ética individual à ética coletiva que pode ser traduzida como a obediência às leis.

Para Platão a ética está intimamente ligada ao conhecimento dado que somente se pode agir com ética quando se conhece todos os elementos que caracterizam determinada situação posto que somente assim, poderá o homem alcançar a justiça.

Para José Renato Nalini¹⁹ “ética é a ciência do comportamento moral dos homens em sociedade.²⁰ É uma ciência, pois tem objeto próprio, leis próprias e método próprio, na singela identificação do caráter científico de um determinado ramo do conhecimento.²¹ O objeto da Ética é a moral. A moral é um dos aspectos do comportamento humano. A expressão moral deriva da palavra romana *mores*, com o sentido de costumes, conjunto de normas adquiridas pelo hábito reiterado de sua prática.

Com exatidão maior, o objeto da ética é a moralidade positiva, ou seja, “o conjunto de regras de comportamento e formas de vida por meio das quais tende o homem a realizar o valor do bem”.²² A distinção conceitual não elimina o uso corrente das duas expressões como intercambiáveis. A origem etimológica de Ética é o vocábulo grego “*ethos*”, a significar “morada”, “lugar onde se habita”. Mas também quer dizer “modo de ser” ou “caráter”. Esse “modo de ser” é a aquisição de características resultantes da nossa forma de vida. A reiteração de certos hábitos nos faz virtuosos ou viciados. Dessa forma, “o *ethos* é o caráter impresso na alma por hábito”.²³

Perla Müller²⁴ explica vários aspectos da ética, quais sejam: ética especulativa que é aquela que busca responder, de forma não definitiva, indagações acerca da moral e de seus princípios de sorte que, utilizando-se de investigação teórica é possível à ética explicar algumas realidades sociais.

Para a mesma, a ética é ainda pedagogia do espírito, posto que é o estudo dos ideais da educação moral. A ética pode ser vista também como a medida que o indivíduo toma de si, portanto, é pessoal e voluntária.

¹⁹ NALINI, José Renato. *Conceito de Ética*. Disponível em: www.aureliano.com.br/downloads/conceito_etica_nalini.doc.

²⁰ ADOLFO SÁNCHEZ V ÁZQUEZ, *Ética*, p. 12. Para o autor, *Ética seria a teoria ou ciência do comportamento moral dos homens em sociedade*.

²¹ *Ciência, recorda MIGUEL REALE, é termo que “pode ser tomado em duas acepções fundamentais distintas: a) como ‘todo conjunto de conhecimentos ordenados coerentemente segundo princípios’; b) como ‘todo conjunto de conhecimentos dotados de certeza por se fundar em relações objetivas, confirmadas por métodos de verificação definida, suscetível de levar quantos os cultivam a conclusões ou resultados concordantes’” (Filosofia do direito, p. 73, ao citar o Vocabulaire de la philosophie, de LALANDE).*

²² EDUARDO GARCÍA MÁYNEZ, *Ética - Ética empírica. Ética de bens. Ética formal. Ética valorativa*, p. 12.

²³ ADELA CORTINA, *Ética aplicada y democracia radical*, p. 162.

²⁴ MÜLLER, Perla. *Noções de Ética no Serviço Público*. Salvador: Jus Podivm, 2014.