



CÓD: OP-123NV-23
7908403545711

CAJATI-SP

**PREFEITURA MUNICIPAL DE CAJATI
DO ESTADO DE SÃO PAULO**

Agente de Organização Escolar

EDITAL DO CONCURSO PÚBLICO N° 01/ 2023

Língua Portuguesa

1. Questões que possibilitem avaliar a capacidade de Interpretação de texto;.....	5
2. conhecimento da norma culta na modalidade escrita do idioma e aplicação da Ortografia oficial;	5
3. Acentuação gráfica;	7
4. Pontuação;	8
5. Classes gramaticais;	12
6. Concordância verbal e nominal;	18
7. Pronomes: cargo e colocação e Regência nominal e verbal.	20

Matemática

8. Teoria dos Conjuntos;	25
9. Conjuntos dos números Reais (R): operações, propriedades e problemas;.....	26
10. Cálculos Algébricos;	33
11. Grandezas Proporcionais - Regra de Três Simples e Composta;.....	34
12. Porcentagem e Juro Simples;	37
13. Sistema Monetário Brasileiro;	41
14. Equação do Primeiro e Segundo Grau - problemas;.....	43
15. Sistema Decimal de Medidas (comprimento, superfície, volume, massa, capacidade e tempo) - transformação de unidades e resolução de problemas;.....	46
16. Geometria: ponto, reta, plano – ângulos, polígonos, triângulos, quadriláteros, circunferência, círculo e seus elementos respectivos – figuras geométricas planas (perímetros e áreas) – sólidos geométricos (figuras espaciais): seus elementos e volumes;	49
17. Funções do 1º e 2º grau;	59
18. Sequências, Progressões Aritméticas e Geométricas.	92
19. Resolução de problemas.....	93

Conhecimentos Gerais

1. Conhecimentos histórico, geográfico e atualidades sobre o município de Cajati: Localização geográfica; Aspectos socioeconômicos; Aspectos fisiográficos; Geologia; Recursos hídricos: História: História do município, da emancipação até os dias atuais; principais fatos históricos ocorridos no município.	97
2. Política: História política do município; Emancipação política; Poder Executivo Municipal; Gestões administrativas; Poder Legislativo Municipal	101

Conhecimentos Específicos Agente de Organização Escolar

1. Lei Federal 8069/ 90 - Estatuto da Criança e do Adolescente - ECA.	103
2. Constituição Federal (Art igos 205 à 214)	140
3. Lei Federal nº 9394 de 20/ 12/ 96 LDBEN e alterações vigentes	143
4. Sistema Operacional Microsoft Windows; Microsoft Office: Editor de textos Word e Planilha Excel	160
5. Internet e ferramentas	165

III – (revogado). (Redação dada pela Lei nº 11.684, de 2008)

§ 2º (Revogado pela Lei nº 11.741, de 2008)

§ 3º A critério dos sistemas de ensino, poderá ser composto itinerário formativo integrado, que se traduz na composição de componentes curriculares da Base Nacional Comum Curricular - BNCC e dos itinerários formativos, considerando os incisos I a V do caput. (Redação dada pela Lei nº 13.415, de 2017)

§ 4º (Revogado pela Lei nº 11.741, de 2008)

§ 5º Os sistemas de ensino, mediante disponibilidade de vagas na rede, possibilitarão ao aluno concluinte do ensino médio cursar mais um itinerário formativo de que trata o caput. (Incluído pela Lei nº 13.415, de 2017)

§ 6º A critério dos sistemas de ensino, a oferta de formação com ênfase técnica e profissional considerará: (Incluído pela Lei nº 13.415, de 2017)

I - a inclusão de vivências práticas de trabalho no setor produtivo ou em ambientes de simulação, estabelecendo parcerias e fazendo uso, quando aplicável, de instrumentos estabelecidos pela legislação sobre aprendizagem profissional; (Incluído pela Lei nº 13.415, de 2017)

II - a possibilidade de concessão de certificados intermediários de qualificação para o trabalho, quando a formação for estruturada e organizada em etapas com terminalidade. (Incluído pela Lei nº 13.415, de 2017)

§ 7º A oferta de formações experimentais relacionadas ao inciso V do caput, em áreas que não constem do Catálogo Nacional dos Cursos Técnicos, dependerá, para sua continuidade, do reconhecimento pelo respectivo Conselho Estadual de Educação, no prazo de três anos, e da inserção no Catálogo Nacional dos Cursos Técnicos, no prazo de cinco anos, contados da data de oferta inicial da formação. (Incluído pela Lei nº 13.415, de 2017)

§ 8º A oferta de formação técnica e profissional a que se refere o inciso V do caput, realizada na própria instituição ou em parceria com outras instituições, deverá ser aprovada previamente pelo Conselho Estadual de Educação, homologada pelo Secretário Estadual de Educação e certificada pelos sistemas de ensino. (Incluído pela Lei nº 13.415, de 2017)

§ 9º As instituições de ensino emitirão certificado com validade nacional, que habilitará o concluinte do ensino médio ao prosseguimento dos estudos em nível superior ou em outros cursos ou formações para os quais a conclusão do ensino médio seja etapa obrigatória. (Incluído pela Lei nº 13.415, de 2017)

§ 10. Além das formas de organização previstas no art. 23, o ensino médio poderá ser organizado em módulos e adotar o sistema de créditos com terminalidade específica. (Incluído pela Lei nº 13.415, de 2017)

§ 11. Para efeito de cumprimento das exigências curriculares do ensino médio, os sistemas de ensino poderão reconhecer competências e firmar convênios com instituições de educação a distância com notório reconhecimento, mediante as seguintes formas de comprovação: (Incluído pela Lei nº 13.415, de 2017)

I - demonstração prática; (Incluído pela Lei nº 13.415, de 2017)

II - experiência de trabalho supervisionado ou outra experiência adquirida fora do ambiente escolar; (Incluído pela Lei nº 13.415, de 2017)

III - atividades de educação técnica oferecidas em outras instituições de ensino credenciadas; (Incluído pela Lei nº 13.415, de 2017)

IV - cursos oferecidos por centros ou programas ocupacionais; (Incluído pela Lei nº 13.415, de 2017)

V - estudos realizados em instituições de ensino nacionais ou estrangeiras; (Incluído pela Lei nº 13.415, de 2017)

VI - cursos realizados por meio de educação a distância ou educação presencial mediada por tecnologias. (Incluído pela Lei nº 13.415, de 2017)

§ 12. As escolas deverão orientar os alunos no processo de escolha das áreas de conhecimento ou de atuação profissional previstas no caput. (Incluído pela Lei nº 13.415, de 2017)

SEÇÃO IV-A

DA EDUCAÇÃO PROFISSIONAL TÉCNICA DE NÍVEL MÉDIO (Incluído pela Lei nº 11.741, de 2008)

Art. 36-A. Sem prejuízo do disposto na Seção IV deste Capítulo, o ensino médio, atendida a formação geral do educando, poderá prepará-lo para o exercício de profissões técnicas. (Incluído pela Lei nº 11.741, de 2008)

Parágrafo único. A preparação geral para o trabalho e, facultativamente, a habilitação profissional poderão ser desenvolvidas nos próprios estabelecimentos de ensino médio ou em cooperação com instituições especializadas em educação profissional. (Incluído pela Lei nº 11.741, de 2008)

Art. 36-B. A educação profissional técnica de nível médio será desenvolvida nas seguintes formas: (Incluído pela Lei nº 11.741, de 2008)

I - articulada com o ensino médio; (Incluído pela Lei nº 11.741, de 2008)

II - subsequente, em cursos destinados a quem já tenha concluído o ensino médio. (Incluído pela Lei nº 11.741, de 2008)

Parágrafo único. A educação profissional técnica de nível médio deverá observar: (Incluído pela Lei nº 11.741, de 2008)

I - os objetivos e definições contidos nas diretrizes curriculares nacionais estabelecidas pelo Conselho Nacional de Educação; (Incluído pela Lei nº 11.741, de 2008)

II - as normas complementares dos respectivos sistemas de ensino; (Incluído pela Lei nº 11.741, de 2008)

III - as exigências de cada instituição de ensino, nos termos de seu projeto pedagógico. (Incluído pela Lei nº 11.741, de 2008)

§ 2º As formas referidas nos incisos I e II do caput deste artigo poderão também ser oferecidas em articulação com a aprendizagem profissional, nos termos da Lei nº 10.097, de 19 de dezembro de 2000. (Incluído pela Lei nº 14.645, de 2023)

§ 3º Quando a educação profissional técnica de nível médio for oferecida em articulação com a aprendizagem profissional, poderá haver aproveitamento: (Incluído pela Lei nº 14.645, de 2023)

I - das atividades pedagógicas de educação profissional técnica de nível médio, para efeito de cumprimento do contrato de aprendizagem profissional, nos termos de regulamento; (Incluído pela Lei nº 14.645, de 2023)

II - das horas de trabalho em aprendizagem profissional para efeito de integralização da carga horária do ensino médio, no itinerário da formação técnica e profissional ou na educação profissional técnica de nível médio, nos termos de regulamento. (Incluído pela Lei nº 14.645, de 2023)

Art. 36-C. A educação profissional técnica de nível médio articulada, prevista no inciso I do caput do art. 36-B desta Lei, será desenvolvida de forma: (Incluído pela Lei nº 11.741, de 2008)

I - integrada, oferecida somente a quem já tenha concluído o ensino fundamental, sendo o curso planejado de modo a conduzir o aluno à habilitação profissional técnica de nível médio, na mesma instituição de ensino, efetuando-se matrícula única para cada aluno; (Incluído pela Lei nº 11.741, de 2008)

§ 3º O Catálogo Nacional de Cursos Técnicos (CNCT) e o Catálogo Nacional de Cursos Superiores de Tecnologia (CNCST) orientarão a organização dos cursos e itinerários, segundo eixos tecnológicos, de forma a permitir sua equivalência para o aproveitamento de estudos entre os níveis médio e superior. (Incluído pela Lei nº 14.645, de 2023)

§ 4º O Ministério da Educação, em colaboração com os sistemas de ensino, as instituições e as redes de educação profissional e tecnológica e as entidades representativas de empregadores e trabalhadores, observadas a Classificação Brasileira de Ocupações (CBO) e a dinâmica do mundo do trabalho, manterá e periodicamente atualizará os catálogos referidos no § 3º deste artigo. (Incluído pela Lei nº 14.645, de 2023)

Art. 42-B. A oferta de educação profissional técnica e tecnológica será orientada pela avaliação da qualidade das instituições e dos cursos referida no inciso VII-A do caput do art. 9º desta Lei, que deverá considerar as estatísticas de oferta, fluxo e rendimento, a aprendizagem dos saberes do trabalho, a aderência da oferta ao contexto social, econômico e produtivo local e nacional, a inserção dos egressos no mundo do trabalho e as condições institucionais de oferta. (Incluído pela Lei nº 14.645, de 2023)

CAPÍTULO IV DA EDUCAÇÃO SUPERIOR

Art. 43. A educação superior tem por finalidade:

I - estimular a criação cultural e o desenvolvimento do espírito científico e do pensamento reflexivo;

II - formar diplomados nas diferentes áreas de conhecimento, aptos para a inserção em setores profissionais e para a participação no desenvolvimento da sociedade brasileira, e colaborar na sua formação contínua;

III - incentivar o trabalho de pesquisa e investigação científica, visando o desenvolvimento da ciência e da tecnologia e da criação e difusão da cultura, e, desse modo, desenvolver o entendimento do homem e do meio em que vive;

IV - promover a divulgação de conhecimentos culturais, científicos e técnicos que constituem patrimônio da humanidade e comunicar o saber através do ensino, de publicações ou de outras formas de comunicação;

V - suscitar o desejo permanente de aperfeiçoamento cultural e profissional e possibilitar a correspondente concretização, integrando os conhecimentos que vão sendo adquiridos numa estrutura intelectual sistematizadora do conhecimento de cada geração;

VI - estimular o conhecimento dos problemas do mundo presente, em particular os nacionais e regionais, prestar serviços especializados à comunidade e estabelecer com esta uma relação de reciprocidade;

VII - promover a extensão, aberta à participação da população, visando à difusão das conquistas e benefícios resultantes da criação cultural e da pesquisa científica e tecnológica geradas na instituição.

VIII - atuar em favor da universalização e do aprimoramento da educação básica, mediante a formação e a capacitação de profissionais, a realização de pesquisas pedagógicas e o desenvolvimento de atividades de extensão que aproximem os dois níveis escolares. (Incluído pela Lei nº 13.174, de 2015)

Art. 44. A educação superior abrangerá os seguintes cursos e programas: (Regulamento)

I - cursos sequenciais por campo de saber, de diferentes níveis de abrangência, abertos a candidatos que atendam aos requisitos estabelecidos pelas instituições de ensino, desde que tenham concluído o ensino médio ou equivalente; (Redação dada pela Lei nº 11.632, de 2007).

II - de graduação, abertos a candidatos que tenham concluído o ensino médio ou equivalente e tenham sido classificados em processo seletivo;

III - de pós-graduação, compreendendo programas de mestrado e doutorado, cursos de especialização, aperfeiçoamento e outros, abertos a candidatos diplomados em cursos de graduação e que atendam às exigências das instituições de ensino;

IV - de extensão, abertos a candidatos que atendam aos requisitos estabelecidos em cada caso pelas instituições de ensino.

§ 1º O resultado do processo seletivo referido no inciso II do caput deste artigo será tornado público pela instituição de ensino superior, sendo obrigatórios a divulgação da relação nominal dos classificados, a respectiva ordem de classificação e o cronograma das chamadas para matrícula, de acordo com os critérios para preenchimento das vagas constantes do edital, assegurado o direito do candidato, classificado ou não, a ter acesso a suas notas ou indicadores de desempenho em provas, exames e demais atividades da seleção e a sua posição na ordem de classificação de todos os candidatos. (Redação dada pela Lei nº 13.826, de 2019)

§ 2º No caso de empate no processo seletivo, as instituições públicas de ensino superior darão prioridade de matrícula ao candidato que comprove ter renda familiar inferior a dez salários mínimos, ou ao de menor renda familiar, quando mais de um candidato preencher o critério inicial. (Incluído pela Lei nº 13.184, de 2015)

§ 3º O processo seletivo referido no inciso II considerará as competências e as habilidades definidas na Base Nacional Comum Curricular. (Incluído pela lei nº 13.415, de 2017)

Art. 45. A educação superior será ministrada em instituições de ensino superior, públicas ou privadas, com variados graus de abrangência ou especialização. (Regulamento) (Regulamento)

Art. 46. A autorização e o reconhecimento de cursos, bem como o credenciamento de instituições de educação superior, terão prazos limitados, sendo renovados, periodicamente, após processo regular de avaliação. (Regulamento) (Regulamento) (Vide Lei nº 10.870, de 2004)

§ 1º Após um prazo para saneamento de deficiências eventualmente identificadas pela avaliação a que se refere este artigo, haverá reavaliação, que poderá resultar, conforme o caso, em desativação de cursos e habilitações, em intervenção na instituição, em suspensão temporária de prerrogativas da autonomia, ou em descredenciamento. (Regulamento) (Regulamento) (Vide Lei nº 10.870, de 2004)

§ 2º No caso de instituição pública, o Poder Executivo responsável por sua manutenção acompanhará o processo de saneamento e fornecerá recursos adicionais, se necessários, para a superação das deficiências.

§ 3º No caso de instituição privada, além das sanções previstas no § 1º deste artigo, o processo de reavaliação poderá resultar em redução de vagas autorizadas e em suspensão temporária de novos ingressos e de oferta de cursos. (Incluído pela Lei nº 13.530, de 2017)

§ 4º É facultado ao Ministério da Educação, mediante procedimento específico e com aquiescência da instituição de ensino, com vistas a resguardar os interesses dos estudantes,

Art. 53. No exercício de sua autonomia, são asseguradas às universidades, sem prejuízo de outras, as seguintes atribuições:

I - criar, organizar e extinguir, em sua sede, cursos e programas de educação superior previstos nesta Lei, obedecendo às normas gerais da União e, quando for o caso, do respectivo sistema de ensino; (Regulamento)

II - fixar os currículos dos seus cursos e programas, observadas as diretrizes gerais pertinentes;

III - estabelecer planos, programas e projetos de pesquisa científica, produção artística e atividades de extensão;

IV - fixar o número de vagas de acordo com a capacidade institucional e as exigências do seu meio;

V - elaborar e reformar os seus estatutos e regimentos em consonância com as normas gerais atinentes;

VI - conferir graus, diplomas e outros títulos;

VII - firmar contratos, acordos e convênios;

VIII - aprovar e executar planos, programas e projetos de investimentos referentes a obras, serviços e aquisições em geral, bem como administrar rendimentos conforme dispositivos institucionais;

IX - administrar os rendimentos e deles dispor na forma prevista no ato de constituição, nas leis e nos respectivos estatutos;

X - receber subvenções, doações, heranças, legados e cooperação financeira resultante de convênios com entidades públicas e privadas.

§ 1º Para garantir a autonomia didático-científica das universidades, caberá aos seus colegiados de ensino e pesquisa decidir, dentro dos recursos orçamentários disponíveis, sobre: (Redação dada pela Lei nº 13.490, de 2017)

I - criação, expansão, modificação e extinção de cursos; (Redação dada pela Lei nº 13.490, de 2017)

II - ampliação e diminuição de vagas; (Redação dada pela Lei nº 13.490, de 2017)

III - elaboração da programação dos cursos; (Redação dada pela Lei nº 13.490, de 2017)

IV - programação das pesquisas e das atividades de extensão; (Redação dada pela Lei nº 13.490, de 2017)

V - contratação e dispensa de professores; (Redação dada pela Lei nº 13.490, de 2017)

VI - planos de carreira docente. (Redação dada pela Lei nº 13.490, de 2017)

§ 2º As doações, inclusive monetárias, podem ser dirigidas a setores ou projetos específicos, conforme acordo entre doadores e universidades. (Incluído pela Lei nº 13.490, de 2017)

§ 3º No caso das universidades públicas, os recursos das doações devem ser dirigidos ao caixa único da instituição, com destinação garantida às unidades a serem beneficiadas. (Incluído pela Lei nº 13.490, de 2017)

Art. 54. As universidades mantidas pelo Poder Público gozarão, na forma da lei, de estatuto jurídico especial para atender às peculiaridades de sua estrutura, organização e financiamento pelo Poder Público, assim como dos seus planos de carreira e do regime jurídico do seu pessoal. (Regulamento) (Regulamento)

§ 1º No exercício da sua autonomia, além das atribuições asseguradas pelo artigo anterior, as universidades públicas poderão:

I - propor o seu quadro de pessoal docente, técnico e administrativo, assim como um plano de cargos e salários, atendidas as normas gerais pertinentes e os recursos disponíveis;

II - elaborar o regulamento de seu pessoal em conformidade com as normas gerais concernentes;

III - aprovar e executar planos, programas e projetos de investimentos referentes a obras, serviços e aquisições em geral, de acordo com os recursos alocados pelo respectivo Poder mantenedor;

IV - elaborar seus orçamentos anuais e plurianuais;

V - adotar regime financeiro e contábil que atenda às suas peculiaridades de organização e funcionamento;

VI - realizar operações de crédito ou de financiamento, com aprovação do Poder competente, para aquisição de bens imóveis, instalações e equipamentos;

VII - efetuar transferências, quitações e tomar outras providências de ordem orçamentária, financeira e patrimonial necessárias ao seu bom desempenho.

§ 2º Atribuições de autonomia universitária poderão ser estendidas a instituições que comprovem alta qualificação para o ensino ou para a pesquisa, com base em avaliação realizada pelo Poder Público.

Art. 55. Caberá à União assegurar, anualmente, em seu Orçamento Geral, recursos suficientes para manutenção e desenvolvimento das instituições de educação superior por ela mantidas.

Art. 56. As instituições públicas de educação superior obedecerão ao princípio da gestão democrática, assegurada a existência de órgãos colegiados deliberativos, de que participarão os segmentos da comunidade institucional, local e regional.

Parágrafo único. Em qualquer caso, os docentes ocuparão setenta por cento dos assentos em cada órgão colegiado e comissão, inclusive nos que tratarem da elaboração e modificações estatutárias e regimentais, bem como da escolha de dirigentes.

Art. 57. Nas instituições públicas de educação superior, o professor ficará obrigado ao mínimo de oito horas semanais de aulas. (Regulamento)

CAPÍTULO V DA EDUCAÇÃO ESPECIAL

Art. 58. Entende-se por educação especial, para os efeitos desta Lei, a modalidade de educação escolar oferecida preferencialmente na rede regular de ensino, para educandos com deficiência, transtornos globais do desenvolvimento e altas habilidades ou superdotação. (Redação dada pela Lei nº 12.796, de 2013)

§ 1º Haverá, quando necessário, serviços de apoio especializado, na escola regular, para atender às peculiaridades da clientela de educação especial.

§ 2º O atendimento educacional será feito em classes, escolas ou serviços especializados, sempre que, em função das condições específicas dos alunos, não for possível a sua integração nas classes comuns de ensino regular.

§ 3º A oferta de educação especial, nos termos do **caput** deste artigo, tem início na educação infantil e estende-se ao longo da vida, observados o inciso III do art. 4º e o parágrafo único do art. 6º desta Lei. (Redação dada pela Lei nº 13.632, de 2018)

Art. 59. Os sistemas de ensino assegurarão aos educandos com deficiência, transtornos globais do desenvolvimento e altas habilidades ou superdotação: (Redação dada pela Lei nº 12.796, de 2013)

I - currículos, métodos, técnicas, recursos educativos e organização específicos, para atender às suas necessidades;

II - terminalidade específica para aqueles que não puderem atingir o nível exigido para a conclusão do ensino fundamental, em virtude de suas deficiências, e aceleração para concluir em menor tempo o programa escolar para os superdotados;

IV – a proteção integral dos direitos de crianças e adolescentes e o apoio à formação permanente dos profissionais de que trata o caput deste artigo para identificação de maus-tratos, de negligência e de violência sexual praticados contra crianças e adolescentes

Art. 62. A formação de docentes para atuar na educação básica far-se-á em nível superior, em curso de licenciatura plena, admitida, como formação mínima para o exercício do magistério na educação infantil e nos cinco primeiros anos do ensino fundamental, a oferecida em nível médio, na modalidade normal. (Redação dada pela lei nº 13.415, de 2017)

§ 1º A União, o Distrito Federal, os Estados e os Municípios, em regime de colaboração, deverão promover a formação inicial, a continuada e a capacitação dos profissionais de magistério. (Incluído pela Lei nº 12.056, de 2009).

§ 2º A formação continuada e a capacitação dos profissionais de magistério poderão utilizar recursos e tecnologias de educação a distância. (Incluído pela Lei nº 12.056, de 2009).

§ 3º A formação inicial de profissionais de magistério dará preferência ao ensino presencial, subsidiariamente fazendo uso de recursos e tecnologias de educação a distância. (Incluído pela Lei nº 12.056, de 2009).

§ 4º A União, o Distrito Federal, os Estados e os Municípios adotarão mecanismos facilitadores de acesso e permanência em cursos de formação de docentes em nível superior para atuar na educação básica pública. (Incluído pela Lei nº 12.796, de 2013)

§ 5º A União, o Distrito Federal, os Estados e os Municípios incentivarão a formação de profissionais do magistério para atuar na educação básica pública mediante programa institucional de bolsa de iniciação à docência a estudantes matriculados em cursos de licenciatura, de graduação plena, nas instituições de educação superior. (Incluído pela Lei nº 12.796, de 2013)

§ 6º O Ministério da Educação poderá estabelecer nota mínima em exame nacional aplicado aos concluintes do ensino médio como pré-requisito para o ingresso em cursos de graduação para formação de docentes, ouvido o Conselho Nacional de Educação - CNE. (Incluído pela Lei nº 12.796, de 2013)

§ 7º (VETADO). (Incluído pela Lei nº 12.796, de 2013)

§ 8º Os currículos dos cursos de formação de docentes terão por referência a Base Nacional Comum Curricular. (Incluído pela lei nº 13.415, de 2017) (Vide Lei nº 13.415, de 2017)

Art. 62-A. A formação dos profissionais a que se refere o inciso III do art. 61 far-se-á por meio de cursos de conteúdo técnico-pedagógico, em nível médio ou superior, incluindo habilitações tecnológicas. (Incluído pela Lei nº 12.796, de 2013)

Parágrafo único. Garantir-se-á formação continuada para os profissionais a que se refere o caput, no local de trabalho ou em instituições de educação básica e superior, incluindo cursos de educação profissional, cursos superiores de graduação plena ou tecnológicos e de pós-graduação. (Incluído pela Lei nº 12.796, de 2013)

Art. 62-B. O acesso de professores das redes públicas de educação básica a cursos superiores de pedagogia e licenciatura será efetivado por meio de processo seletivo diferenciado. (Incluído pela Lei nº 13.478, de 2017)

§ 1º Terão direito de pleitear o acesso previsto no **caput** deste artigo os professores das redes públicas municipais, estaduais e federal que ingressaram por concurso público, tenham pelo menos três anos de exercício da profissão e não sejam portadores de diploma de graduação. (Incluído pela Lei nº 13.478, de 2017)

§ 2º As instituições de ensino responsáveis pela oferta de cursos de pedagogia e outras licenciaturas definirão critérios adicionais de seleção sempre que acorrerem aos certames interessados em número superior ao de vagas disponíveis para os respectivos cursos. (Incluído pela Lei nº 13.478, de 2017)

§ 3º Sem prejuízo dos concursos seletivos a serem definidos em regulamento pelas universidades, terão prioridade de ingresso os professores que optarem por cursos de licenciatura em matemática, física, química, biologia e língua portuguesa. (Incluído pela Lei nº 13.478, de 2017)

Art. 63. Os institutos superiores de educação manterão: (Regulamento)

I - cursos formadores de profissionais para a educação básica, inclusive o curso normal superior, destinado à formação de docentes para a educação infantil e para as primeiras séries do ensino fundamental;

II - programas de formação pedagógica para portadores de diplomas de educação superior que queiram se dedicar à educação básica;

III - programas de educação continuada para os profissionais de educação dos diversos níveis.

Art. 64. A formação de profissionais de educação para administração, planejamento, inspeção, supervisão e orientação educacional para a educação básica, será feita em cursos de graduação em pedagogia ou em nível de pós-graduação, a critério da instituição de ensino, garantida, nesta formação, a base comum nacional.

Art. 65. A formação docente, exceto para a educação superior, incluirá prática de ensino de, no mínimo, trezentas horas.

Art. 66. A preparação para o exercício do magistério superior far-se-á em nível de pós-graduação, prioritariamente em programas de mestrado e doutorado.

Parágrafo único. O notório saber, reconhecido por universidade com curso de doutorado em área afim, poderá suprir a exigência de título acadêmico.

Art. 67. Os sistemas de ensino promoverão a valorização dos profissionais da educação, assegurando-lhes, inclusive nos termos dos estatutos e dos planos de carreira do magistério público:

I - ingresso exclusivamente por concurso público de provas e títulos;

II - aperfeiçoamento profissional continuado, inclusive com licenciamento periódico remunerado para esse fim;

III - piso salarial profissional;

IV - progressão funcional baseada na titulação ou habilitação, e na avaliação do desempenho;

V - período reservado a estudos, planejamento e avaliação, incluído na carga de trabalho;

VI - condições adequadas de trabalho.

§ 1º A experiência docente é pré-requisito para o exercício profissional de quaisquer outras funções de magistério, nos termos das normas de cada sistema de ensino. (Renumerado pela Lei nº 11.301, de 2006)

§ 2º Para os efeitos do disposto no § 5º do art. 40 e no § 8º do art. 201 da Constituição Federal, são consideradas funções de magistério as exercidas por professores e especialistas em educação no desempenho de atividades educativas, quando exercidas em estabelecimento de educação básica em seus diversos níveis e modalidades, incluídas, além do exercício da docência, as de direção de unidade escolar e as de coordenação e assessoramento pedagógico. (Incluído pela Lei nº 11.301, de 2006)

Art. 75. A ação supletiva e redistributiva da União e dos Estados será exercida de modo a corrigir, progressivamente, as disparidades de acesso e garantir o padrão mínimo de qualidade de ensino.

§ 1º A ação a que se refere este artigo obedecerá a fórmula de domínio público que inclua a capacidade de atendimento e a medida do esforço fiscal do respectivo Estado, do Distrito Federal ou do Município em favor da manutenção e do desenvolvimento do ensino.

§ 2º A capacidade de atendimento de cada governo será definida pela razão entre os recursos de uso constitucionalmente obrigatório na manutenção e desenvolvimento do ensino e o custo anual do aluno, relativo ao padrão mínimo de qualidade.

§ 3º Com base nos critérios estabelecidos nos §§ 1º e 2º, a União poderá fazer a transferência direta de recursos a cada estabelecimento de ensino, considerado o número de alunos que efetivamente frequentam a escola.

§ 4º A ação supletiva e redistributiva não poderá ser exercida em favor do Distrito Federal, dos Estados e dos Municípios se estes oferecerem vagas, na área de ensino de sua responsabilidade, conforme o inciso VI do art. 10 e o inciso V do art. 11 desta Lei, em número inferior à sua capacidade de atendimento.

Art. 76. A ação supletiva e redistributiva prevista no artigo anterior ficará condicionada ao efetivo cumprimento pelos Estados, Distrito Federal e Municípios do disposto nesta Lei, sem prejuízo de outras prescrições legais.

Art. 77. Os recursos públicos serão destinados às escolas públicas, podendo ser dirigidos a escolas comunitárias, confessionais ou filantrópicas que:

I - comprovem finalidade não-lucrativa e não distribuam resultados, dividendos, bonificações, participações ou parcela de seu patrimônio sob nenhuma forma ou pretexto;

II - apliquem seus excedentes financeiros em educação;

III - assegurem a destinação de seu patrimônio a outra escola comunitária, filantrópica ou confessional, ou ao Poder Público, no caso de encerramento de suas atividades;

IV - prestem contas ao Poder Público dos recursos recebidos.

§ 1º Os recursos de que trata este artigo poderão ser destinados a bolsas de estudo para a educação básica, na forma da lei, para os que demonstrarem insuficiência de recursos, quando houver falta de vagas e cursos regulares da rede pública de domicílio do educando, ficando o Poder Público obrigado a investir prioritariamente na expansão da sua rede local.

§ 2º As atividades universitárias de pesquisa e extensão poderão receber apoio financeiro do Poder Público, inclusive mediante bolsas de estudo.

TÍTULO VIII DAS DISPOSIÇÕES GERAIS

Art. 78. O Sistema de Ensino da União, com a colaboração das agências federais de fomento à cultura e de assistência aos índios, desenvolverá programas integrados de ensino e pesquisa, para oferta de educação escolar bilingue e intercultural aos povos indígenas, com os seguintes objetivos:

I - proporcionar aos índios, suas comunidades e povos, a recuperação de suas memórias históricas; a reafirmação de suas identidades étnicas; a valorização de suas línguas e ciências;

II - garantir aos índios, suas comunidades e povos, o acesso às informações, conhecimentos técnicos e científicos da sociedade nacional e demais sociedades indígenas e não-índias.

Art. 78-A. Os sistemas de ensino, em regime de colaboração, desenvolverão programas integrados de ensino e pesquisa, para oferta de educação escolar bilingue e intercultural aos estudantes surdos, surdo-cegos, com deficiência auditiva sinalizantes, surdos com altas habilidades ou superdotação ou com outras deficiências associadas, com os seguintes objetivos: (Incluído pela Lei nº 14.191, de 2021)

I - proporcionar aos surdos a recuperação de suas memórias históricas, a reafirmação de suas identidades e especificidades e a valorização de sua língua e cultura; (Incluído pela Lei nº 14.191, de 2021)

II - garantir aos surdos o acesso às informações e conhecimentos técnicos e científicos da sociedade nacional e demais sociedades surdas e não surdas. (Incluído pela Lei nº 14.191, de 2021)

Art. 79. A União apoiará técnica e financeiramente os sistemas de ensino no provimento da educação intercultural às comunidades indígenas, desenvolvendo programas integrados de ensino e pesquisa.

§ 1º Os programas serão planejados com audiência das comunidades indígenas.

§ 2º Os programas a que se refere este artigo, incluídos nos Planos Nacionais de Educação, terão os seguintes objetivos:

I - fortalecer as práticas socioculturais e a língua materna de cada comunidade indígena;

II - manter programas de formação de pessoal especializado, destinado à educação escolar nas comunidades indígenas;

III - desenvolver currículos e programas específicos, neles incluindo os conteúdos culturais correspondentes às respectivas comunidades;

IV - elaborar e publicar sistematicamente material didático específico e diferenciado.

§ 3º No que se refere à educação superior, sem prejuízo de outras ações, o atendimento aos povos indígenas efetivar-se-á, nas universidades públicas e privadas, mediante a oferta de ensino e de assistência estudantil, assim como de estímulo à pesquisa e desenvolvimento de programas especiais. (Incluído pela Lei nº 12.416, de 2011)

Art. 79-A. (VETADO) (Incluído pela Lei nº 10.639, de 9.1.2003)

Art. 79-B. O calendário escolar incluirá o dia 20 de novembro como 'Dia Nacional da Consciência Negra'. (Incluído pela Lei nº 10.639, de 9.1.2003)

Art. 79-C. A União apoiará técnica e financeiramente os sistemas de ensino no provimento da educação bilingue e intercultural às comunidades surdas, com desenvolvimento de programas integrados de ensino e pesquisa. (Incluído pela Lei nº 14.191, de 2021)

§ 1º Os programas serão planejados com participação das comunidades surdas, de instituições de ensino superior e de entidades representativas das pessoas surdas. (Incluído pela Lei nº 14.191, de 2021)

§ 2º Os programas a que se refere este artigo, incluídos no Plano Nacional de Educação, terão os seguintes objetivos: (Incluído pela Lei nº 14.191, de 2021)

I - fortalecer as práticas socioculturais dos surdos e a Língua Brasileira de Sinais; (Incluído pela Lei nº 14.191, de 2021)

II - manter programas de formação de pessoal especializado, destinados à educação bilingue escolar dos surdos, surdo-cegos, com deficiência auditiva sinalizantes, surdos com altas habilidades ou superdotação ou com outras deficiências associadas; (Incluído pela Lei nº 14.191, de 2021)

Art. 90-A. Até a entrada em vigor da lei de que trata o art. 14, os Conselhos Escolares e os Fóruns dos Conselhos Escolares já instituídos continuarão a observar as normas expedidas pelos respectivos sistemas de ensino. (Incluído pela Lei nº 14.644, de 2023)

Art. 91. Esta Lei entra em vigor na data de sua publicação.

Art. 92. Revogam-se as disposições das Leis nºs 4.024, de 20 de dezembro de 1961, e 5.540, de 28 de novembro de 1968, não alteradas pelas Leis nºs 9.131, de 24 de novembro de 1995 e 9.192, de 21 de dezembro de 1995 e, ainda, as Leis nºs 5.692, de 11 de agosto de 1971 e 7.044, de 18 de outubro de 1982, e as demais leis e decretos-lei que as modificaram e quaisquer outras disposições em contrário.

SISTEMA OPERACIONAL MICROSOFT WINDOWS; MICROSOFT OFFICE: EDITOR DE TEXTOS WORD E PLANILHA EXCEL

Microsoft Office

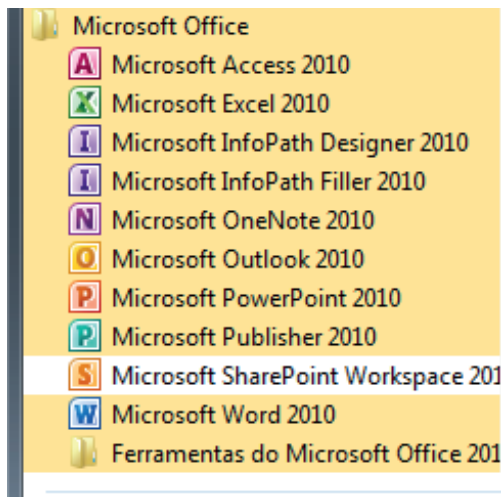

O Microsoft Office é um conjunto de aplicativos essenciais para uso pessoal e comercial, ele conta com diversas ferramentas, mas em geral são utilizadas e cobradas em provas o Editor de Textos – Word, o Editor de Planilhas – Excel, e o Editor de Apresentações – PowerPoint. A seguir verificamos sua utilização mais comum:

Word

O Word é um editor de textos amplamente utilizado. Com ele podemos redigir cartas, comunicações, livros, apostilas, etc. Vamos então apresentar suas principais funcionalidades.

• **Área de trabalho do Word**

Nesta área podemos digitar nosso texto e formata-lo de acordo com a necessidade.

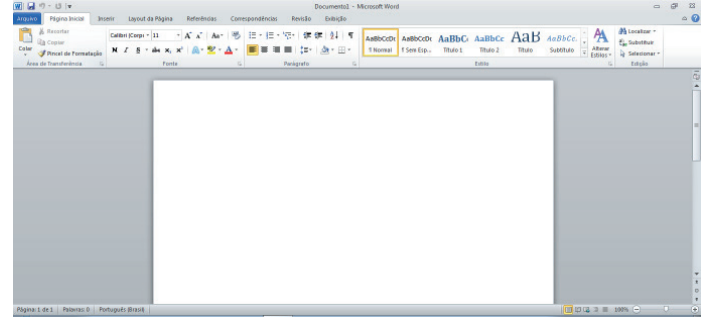

• **Iniciando um novo documento**

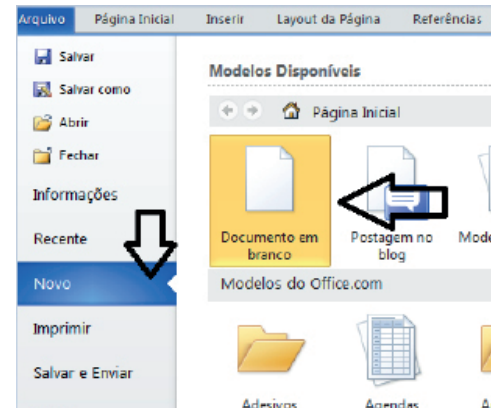

A partir deste botão retornamos para a área de trabalho do Word, onde podemos digitar nossos textos e aplicar as formatações desejadas.

• **Alinhamentos**

Ao digitar um texto, frequentemente temos que alinhá-lo para atender às necessidades. Na tabela a seguir, verificamos os alinhamentos automáticos disponíveis na plataforma do Word.

GUIA PÁGINA INICIAL	ALINHAMENTO	TECLA DE ATALHO
	Justificar (arruma a direita e a esquerda de acordo com a margem)	Ctrl + J
	Alinhamento à direita	Ctrl + G
	Centralizar o texto	Ctrl + E
	Alinhamento à esquerda	Ctrl + Q

• **Formatação de letras (Tipos e Tamanho)**

Presente em *Fonte*, na área de ferramentas no topo da área de trabalho, é neste menu que podemos formatar os aspectos básicos de nosso texto. Bem como: tipo de fonte, tamanho (ou pontuação), se será maiúscula ou minúscula e outros itens nos recursos automáticos.

• **Formatação células**

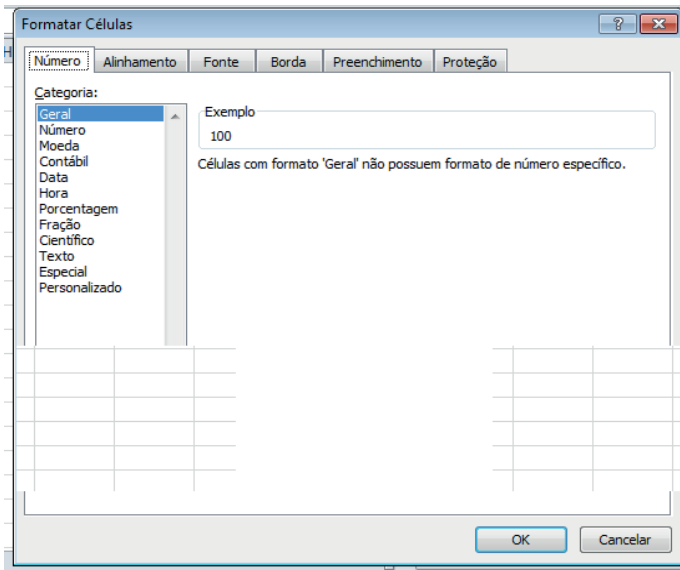

• **Fórmulas básicas**

ADIÇÃO	=SOMA(célulaX;célulaY)
SUBTRAÇÃO	=(célulaX-célulaY)
MULTIPLICAÇÃO	=(célulaX*célulaY)
DIVISÃO	=(célulaX/célulaY)

• **Fórmulas de comum interesse**

MÉDIA (em um intervalo de células)	=MEDIA(célula X:célulaY)
MÁXIMA (em um intervalo de células)	=MAX(célula X:célulaY)
MÍNIMA (em um intervalo de células)	=MIN(célula X:célulaY)

PowerPoint

O PowerPoint é um editor que permite a criação de apresentações personalizadas para os mais diversos fins. Existem uma série de recursos avançados para a formatação das apresentações, aqui veremos os princípios para a utilização do aplicativo.

• **Área de Trabalho do PowerPoint**

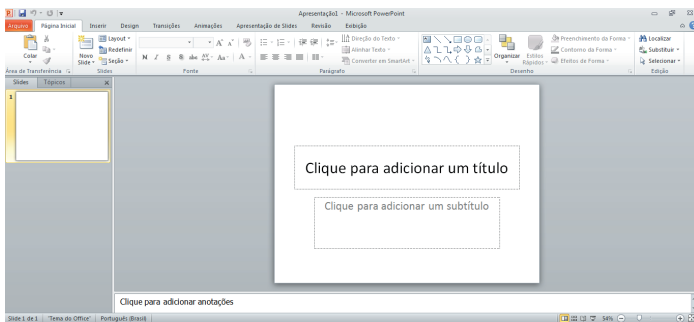

Nesta tela já podemos aproveitar a área interna para escrever conteúdos, redimensionar, mover as áreas delimitadas ou até mesmo excluí-las. No exemplo a seguir, perceba que já movemos as caixas, colocando um título na superior e um texto na caixa inferior, também alinhamos cada caixa para ajustá-las melhor.

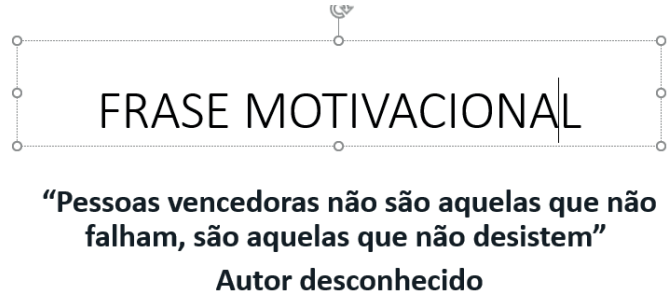

Perceba que a formatação dos textos é padronizada. O mesmo tipo de padrão é encontrado para utilizarmos entre o PowerPoint, o Word e o Excel, o que faz deles programas bastante parecidos, no que diz respeito à formatação básica de textos. Confira no tópico referente ao Word, itens de formatação básica de texto como: alinhamentos, tipos e tamanhos de letras, guias de marcadores e recursos gerais.

Especificamente sobre o PowerPoint, um recurso amplamente utilizado a guia Design. Nela podemos escolher temas que mudam a aparência básica de nossos slides, melhorando a experiência no trabalho com o programa.

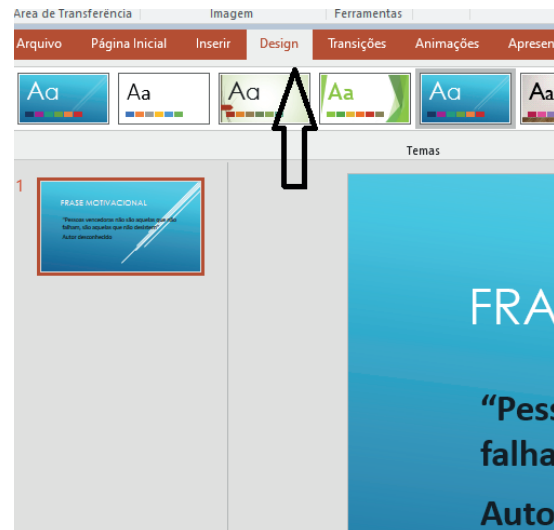

Com o primeiro slide pronto basta duplicá-lo, obtendo vários no mesmo formato. Assim liberamos uma série de miniaturas, pelas quais podemos navegar, alternando entre áreas de trabalho. A edição em cada uma delas, é feita da mesma maneira, como já apresentado anteriormente.