

DE ACORDO COM O EDITAL DE ABERTURA N.º01.001/2026



# TELÊMACO BORBA-PR

PREFEITURA MUNICIPAL DE TELÊMACO BORBA - PARANÁ

## GUARDA MUNICIPAL

- ▶ Língua Portuguesa
- ▶ Raciocínio Lógico / Matemática
- ▶ Conhecimentos Específicos

### Conteúdo Digital

- ▶ Informática
- ▶ Conhecimentos Gerais



**BÔNUS**  
CURSO ON-LINE

- PORTUGUÊS  
- INFORMÁTICA

# **AVISO IMPORTANTE:** **Este é um Material de Demonstração**

Este arquivo representa uma prévia exclusiva da apostila.

Aqui, você poderá conferir algumas páginas selecionadas para conhecer de perto a qualidade, o formato e a proposta pedagógica do nosso conteúdo. Lembramos que este não é o material completo.

## **POR QUE INVESTIR NA APOSTILA COMPLETA?**



- × Conteúdo totalmente alinhado ao edital.
- × Teoria clara, objetiva e sempre atualizada.
- × Dicas práticas, quadros de resumo e linguagem descomplicada.
- × Questões gabaritadas
- × Bônus especiais que otimizam seus estudos.

Aproveite a oportunidade de intensificar sua preparação com um material completo e focado na sua aprovação:  
Acesse agora: [www.apostilasopcao.com.br](http://www.apostilasopcao.com.br)

Disponível nas versões impressa e digital, com envio imediato!

**Estudar com o material certo faz toda a diferença na sua jornada até a APROVAÇÃO.**





# TELÊMACO BORBA - PR

PREFEITURA MUNICIPAL DE TELÊMACO  
BORBA - PARANÁ

**GUARDA MUNICIPAL**

EDITAL DE ABERTURA N.º01.001/2026

CÓD: OP-008MA-26  
7908403593095

## ÍNDICE

**Língua Portuguesa**

1. Compreensão e interpretação de texto .....	9
2. Ortografia.....	9
3. Acentuação gráfica.....	10
4. Divisão silábica; fonética e Fonologia: som e fonema, encontros vocálicos e consonantais; dígrafos.....	11
5. Morfologia: classes de palavras variáveis e invariáveis e seus empregos no texto; Tempos simples e compostos dos verbos .....	13
6. Formação de palavras .....	19
7. Elementos de comunicação .....	20
8. Sintaxe. Período simples (termos essenciais e acessórios) e período composto por coordenação e subordinação .....	21
9. Concordância verbal e nominal .....	22
10. Regência verbal e nominal.....	24
11. Sintaxe de colocação pronominal .....	25
12. Emprego dos sinais de pontuação e sua função no texto.....	27
13. Elementos de coesão .....	28
14. Função textual dos vocábulos.....	29
15. Figuras de linguagem; Figuras de sintaxe.....	33
16. Noções de semântica .....	37

**Raciocínio Lógico / Matemática**

1. Sequências Lógicas envolvendo números, letras e figuras .....	47
2. Geometria plana .....	48
3. Geometria espacial .....	52
4. Geometria analítica.....	57
5. Geometrias não euclidianas .....	62
6. Equivalências lógicas.....	63
7. Raciocínio crítico .....	68
8. Análise combinatória .....	70
9. Conjuntos numéricos .....	73
10. Sistemas de equações do 1º e 2º grau.....	82
11. Comparações .....	84
12. Razão e proporção .....	85
13. Regra de Três.....	86
14. Porcentagem.....	87
15. Probabilidade - certeza e impossibilidade, fenômenos aleatórios, espaço amostral e evento; Eventos dependentes e independentes; Probabilidades da união e interseção; Probabilidade condicional .....	90
16. Diagramas lógicos .....	92
17. Resolução de problemas.....	92

## Informática

1. Conceitos de informática .....	101
2. Hardware de entrada e saída. Software.....	102
3. Segurança de Dados.....	103
4. Ambientes Operacionais: Windows 10 e 11. Atalhos de Teclado. Gerenciamento de Arquivos.....	104
5. Processador de texto (Word 2016) .....	112
6. Planilhas eletrônicas (Excel 2016).....	122
7. Navegadores de Internet. busca e pesquisa na Web .....	129
8. Armazenamento externo .....	137
9. Ferramentas de gerenciamento e compartilhamento de arquivos em nuvem (Google Drive).....	138
10. E-mails: outlook, gmail, Webmail (Zimbra).....	140
11. Inteligência artificial e ferramentas generativas de texto (ChatGPT, Copilot, Gemini) .....	146

## Conhecimentos Específicos Guarda Municipal

1. Constituição Federal (Dos Princípios, Dos Direitos e das Garantias Fundamentais; Da Administração Pública; Da Defesa do Estado e das Instituições Democráticas).....	153
2. Súmulas em matéria penal e processual penal (STF e STJ) .....	156
3. Administração Pública: Serviços públicos .....	160
4. BENS PÚBLICOS.....	172
5. Bens públicos .....	174
6. Patrimônio público; Interesse público; Guarda e vigilância de bens públicos .....	176
7. Poder de Polícia .....	177
8. Atos Administrativos .....	179
9. Improbidade Administrativa (Lei nº 8.429/1992 e Lei nº 14.230/2021).....	192
10. Rondas e inspeções.....	192
11. Controle de entradas e saídas.....	193
12. Preservação e conservação do patrimônio.....	194
13. Medidas preventivas contra sinistros e desordens .....	195
14. Postura e providências em caso de sinistros e desordens .....	197
15. Primeiros socorros .....	197
16. Código Trânsito Brasileiro .....	217
17. Código Penal (Dos Crimes contra a Pessoa – artigos 121 a 154-B; Dos Crimes contra o Patrimônio – artigos 155 a 183-A; Dos Crimes Contra a Administração Pública – artigos 312 a 359- H).....	270
18. Código de Processo Penal (Da Prisão, Das Medidas Cautelares e da Liberdade Provisória) .....	290
19. Estatuto da Criança e do Adolescente (Da Prática de Ato Infracional; Da Apuração de Ato Infracional Atribuído a Adolescente; Da Infiltração de Agentes de Polícia para a Investigação de Crimes contra a Dignidade Sexual de Criança e de Adolescente; Dos Crimes e Das Infrações Administrativas; Das Infrações Administrativas).....	297
20. Lei Federal nº 8.072/90.....	297
21. Lei Federal nº 9.455/97.....	299
22. Lei nº 9.605/1998 .....	300

## ÍNDICE

23. Lei Federal n.º 10.741/2003 – Estatuto da Pessoa Idosa (Disposições Preliminares; Dos Crimes) .....	308
24. Lei Federal n.º 10.826/2003.....	309
25. Estatuto da Pessoa Com Deficiência (Dos Crimes e das Infrações Administrativas) .....	316
26. Lei Federal nº 11.340/2006.....	334
27. Lei Federal nº 11.343/06.....	341
28. Lei Complementar nº 140/2011 (Proteção ao Meio Ambiente) .....	354
29. Lei nº 13.022/2014 (Estatuto Geral das Guardas Municipais) .....	358
30. Sistema Único de Segurança Pública (Lei nº 13.675/2018).....	361
31. Decreto de Regulamentação do SUSP (Decreto nº 9.489/2018) .....	373
32. Fundo Nacional de Segurança Pública (Lei nº 13.756/2018) .....	382
33. Lei Federal nº 13.869/2019.....	395
34. Decreto Federal 9.847/2019 .....	399
35. Lei Federal nº 9.099 (Juizados Especiais Cíveis e Criminais) .....	403

## Material Digital Conhecimentos Gerais

1. Constituição Federal: Título I – Dos Princípios Fundamentais (Art. 1º ao 4º) .....	3
2. Título II – Dos Direitos e Garantias Fundamentais (Art. 5º ao 17) .....	4
3. Título III – Da Organização do Estado (Art. 18 e 19; Art. 29 e 30; Art. 37 ao 41) .....	14
4. Título IV - Da Organização dos poderes (Art. 44 ao 75) .....	23
5. Lei n.º 8.429/1992 e Lei nº 14.230/21 - Lei de Improbidade Administrativa.....	34
6. Lei n.º 12.527/2011 – Lei de Acesso à Informações .....	50
7. Lei n.º 10.048/2000 - Da prioridade de atendimento às pessoas.....	57
8. Lei n.º 8.069/1990 – Estatuto da Criança e do Adolescente – ECA (Disposições Preliminares e Direitos Fundamentais ....	58
9. Lei n.º 4.657/1942 – Lei de Introdução às normas do Direito Brasileiro – LINDB (Art. 20 ao 30).....	97
10. Lei n.º 13.709/2018 – Lei Geral de Proteção de Dados Pessoais – LGPD (Capítulo IV).....	98

### **Conteúdo Digital**

▪ Para estudar o Conteúdo Digital acesse sua “Área do Cliente” em nosso site, ou siga os passos indicados na página 2 para acessar seu bônus.

<https://www.apostilasopcao.com.br/customer/account/login/>

# LÍNGUA PORTUGUESA

## COMPREENSÃO E INTERPRETAÇÃO DE TEXTO

Compreender e interpretar textos é essencial para que o objetivo de comunicação seja alcançado satisfatoriamente. Com isso, é importante saber diferenciar os dois conceitos. Vale lembrar que o texto pode ser verbal ou não-verbal, desde que tenha um sentido completo.

A **compreensão** se relaciona ao entendimento de um texto e de sua proposta comunicativa, decodificando a mensagem explícita. Só depois de compreender o texto que é possível fazer a sua interpretação.

A **interpretação** são as conclusões que chegamos a partir do conteúdo do texto, isto é, ela se encontra para além daquilo que está escrito ou mostrado. Assim, podemos dizer que a interpretação é subjetiva, contando com o conhecimento prévio e do repertório do leitor.

Dessa maneira, para compreender e interpretar bem um texto, é necessário fazer a decodificação de códigos linguísticos e/ou visuais, isto é, identificar figuras de linguagem, reconhecer o sentido de conjunções e preposições, por exemplo, bem como identificar expressões, gestos e cores quando se trata de imagens.

### Dicas práticas

- Faça um resumo (pode ser uma palavra, uma frase, um conceito) sobre o assunto e os argumentos apresentados em cada parágrafo, tentando traçar a linha de raciocínio do texto. Se possível, adicione também pensamentos e inferências próprias às anotações.
- Tenha sempre um dicionário ou uma ferramenta de busca por perto, para poder procurar o significado de palavras desconhecidas.
- **Fique atento aos detalhes oferecidos pelo texto:** dados, fonte de referências e datas.
- 4. Sublinhe as informações importantes, separando fatos de opiniões.
- **Perceba o enunciado das questões. De um modo geral, questões que esperam compreensão do texto aparecem com as seguintes expressões:** o autor afirma/sugere que...; segundo o texto...; de acordo com o autor... Já as questões que esperam **interpretação do texto** aparecem com as seguintes expressões: conclui-se do texto que...; o texto permite deduzir que...; qual é a intenção do autor quando afirma que...

## ORTOGRAFIA

A ortografia oficial diz respeito às regras gramaticais referentes à escrita correta das palavras. Para melhor entendê-las, é preciso analisar caso a caso. Lembre-se de que a melhor maneira de memorizar a ortografia correta de uma língua é por meio da leitura, que também faz aumentar o vocabulário do leitor.

Neste texto serão abordadas regras para dúvidas frequentes entre os falantes do português. No entanto, é importante ressaltar que existem inúmeras exceções para essas regras, portanto, fique atento!

### ► Alfabeto

O primeiro passo para compreender a ortografia oficial é conhecer o alfabeto (os sinais gráficos e seus sons). No português, o alfabeto se constitui 26 letras, divididas entre **vogais** (a, e, i, o, u) e **consoantes** (restante das letras).

Com o Novo Acordo Ortográfico, as consoantes **K**, **W** e **Y** foram reintroduzidas ao alfabeto oficial da língua portuguesa, de modo que elas são usadas apenas em duas ocorrências: **transcrição de nomes próprios** e **abreviaturas e símbolos de uso internacional**.

### ► Uso do “X”

Algumas dicas são relevantes para saber o momento de usar o X no lugar do CH:

- **Depois das sílabas iniciais “me” e “en”** (ex: mexerica; enxergar)
- **Depois de ditongos** (ex: caixa)
- **Palavras de origem indígena ou africana** (ex: abacaxi; orixá)

### ► Uso do “S” ou “Z”

Algumas regras do uso do “S” com som de “Z” podem ser observadas:

- **Depois de ditongos** (ex: coisa)
- **Em palavras derivadas cuja palavra primitiva já se usa o “S”** (ex: casa > casinha)
- **Nos sufixos “ês” e “esa”, ao indicarem nacionalidade, título ou origem.** (ex: portuguesa)
- **Nos sufixos formadores de adjetivos “ense”, “oso” e “osa”** (ex: populoso)

### ► Uso do “S”, “SS”, “Ç”

- **“S” costuma aparecer entre uma vogal e uma consoante** (ex: diversão)
- **“SS” costuma aparecer entre duas vogais** (ex: processo)
- **“Ç” costuma aparecer em palavras estrangeiras que passaram pelo processo de aporuguesamento** (ex: muçarela)

## AMOSTRA

Os diferentes porquês

<b>POR QUE</b>	Usado para fazer perguntas. Pode ser substituído por “por qual motivo”
<b>PORQUE</b>	Usado em respostas e explicações. Pode ser substituído por “pois”
<b>POR QUÊ</b>	O “que” é acentuado quando aparece como a última palavra da frase, antes da pontuação final (interrogação, exclamação, ponto final)
<b>PORQUÊ</b>	É um substantivo, portanto costuma vir acompanhado de um artigo, numeral, adjetivo ou pronome

### ► Parônimos e homônimos

As palavras **parônimas** são aquelas que possuem grafia e pronúncia semelhantes, porém com significados distintos.

**Ex.:**

*Cumprimento (saudação) X comprimento (extensão);  
Tráfego (trânsito) X tráfico (comércio ilegal).*

Já as palavras **homônimas** são aquelas que possuem a mesma grafia e pronúncia, porém têm significados diferentes.

**Ex.:**

*Rio (verbo “rir”) X rio (curso d’água);  
Manga (blusX manga (fruta).*

## ACENTUAÇÃO GRÁFICA

A acentuação é uma das principais questões relacionadas à Ortografia Oficial, que merece um capítulo a parte. Os acentos utilizados no português são: **acento agudo** (´); **acento grave** (`); **acento circunflexo** (^); **cedilha** (,) e **til** (~).

Depois da reforma do Acordo Ortográfico, a **trema** foi excluída, de modo que ela só é utilizada na grafia de nomes e suas derivações (ex: Müller, mülleriano).

Esses são sinais gráficos que servem para modificar o som de alguma letra, sendo importantes para marcar a sonoridade e a intensidade das sílabas, e para diferenciar palavras que possuem a escrita semelhante.

A sílaba mais intensa da palavra é denominada **sílaba tônica**. A palavra pode ser classificada a partir da localização da sílaba tônica, como mostrado abaixo:

- **Oxítona:** a última sílaba da palavra é a mais intensa. (Ex: café)
- **Paroxítona:** a penúltima sílaba da palavra é a mais intensa. (Ex: automóvel)
- **Proparoxítona:** a antepenúltima sílaba da palavra é a mais intensa. (Ex: lâmpada)

As demais sílabas, pronunciadas de maneira mais sutil, são denominadas **sílabas átonas**.

Regras fundamentais:

CLASSIFICAÇÃO	REGRAS	EXEMPLOS
<b>OXÍTONAS</b>	Terminadas em A, E, O, EM, seguidas ou não do plural; Seguidas de -LO, -LA, -LOS, -LAS	cipó(s), pé(s), armazém respeitá-la, compô-lo, comprometê-los
<b>PAROXÍTONAS</b>	Terminadas em I, IS, US, UM, UNS, L, N, X, PS, Â, ÃS, ÃO, ÑOS ditongo oral, crescente ou decrescente, seguido ou não do plural	táxi, lápis, vírus, fórum, cadáver, tórax, bíceps, imã, órfão, órgãos, água, mágoa, pônei, ideia, geleia, paranoico, heroico
<b>PROPAROXÍTONAS</b>	Todas são acentuadas	cólica, analítico, jurídico, hipérbole, último, álibi

▪ **OBS:** Os ditongos “EI” e “OI” perderam o acento com o Novo Acordo Ortográfico;

Regras especiais:

REGRA	EXEMPLOS
<b>Acentua-se</b> quando “i” e “u” tônicos formam hiato com a vogal anterior, estando sozinhos na sílaba (ou seguidos de “s”), desde que <b>não sejam seguidos de “nh”</b> nem venham <b>após ditongo</b> .	saída, faísca, baú, país e baía
<b>Acentua-se</b> a 3ª pessoa do plural do presente do indicativo dos verbos “TER” e “VIR” e seus compostos	têm, obtêm, contêm, vêm
<b>Não são acentuados</b> hiatos “OO” e “EE”	leem, voo, enjoo
<b>Não são acentuadas</b> palavras homógrafas <b>OBS:</b> A forma verbal “PÔDE” é uma exceção	pelo, pera, para

▪ **OBS:** Não são mais acentuadas as vogais “i” e “u” tônicas quando vierem depois de ditongo em palavras paroxítonas. Exemplos: feiura, Bocaiuva, heroico, jiboia.

# RACIOCÍNIO LÓGICO / MATEMÁTICA

## SEQUÊNCIAS LÓGICAS ENVOLVENDO NÚMEROS, LETRAS E FIGURAS

### LÓGICA SEQUENCIAL

As sequências podem ser formadas por números, letras, pessoas, figuras, etc. Existem várias formas de se estabelecer uma sequência, o importante é que existem pelo menos três elementos que caracterize a lógica de sua formação, entretanto algumas séries necessitam de mais elementos para definir sua lógica<sup>1</sup>. Um bom conhecimento em Progressões Algébricas (PA) e Geométricas (PG), fazem com que deduzir as sequências se tornem simples e sem complicações. E o mais importante é estar atento a vários detalhes que elas possam oferecer.

- **Progressão Aritmética:** Soma-se constantemente um mesmo número.

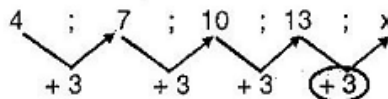

- **Progressão Geométrica:** Multiplica-se constantemente um mesmo número.

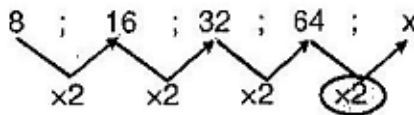

- **Sequência de Figuras:** Esse tipo de sequência pode seguir o mesmo padrão visto na sequência de pessoas ou simplesmente sofrer rotações, como nos exemplos a seguir. Exemplos:

Exemplo 1: Analise a sequência a seguir:

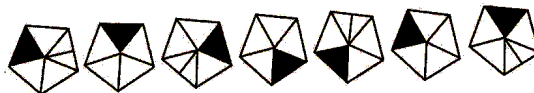

Admitindo-se que a regra de formação das figuras seguintes permaneça a mesma, pode-se afirmar que a figura que ocuparia a 277ª posição dessa sequência é:

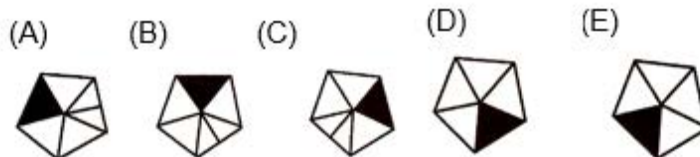

<sup>1</sup> <https://centraldefavoritos.com.br/2017/07/21/sequencias-com-numeros-com-figuras-de-palavras/>

## AMOSTRA

Resolução:

A sequência das figuras completa-se na 5ª figura. Assim, continua-se a sequência de 5 em 5 elementos. A figura de número 277 ocupa, então, a mesma posição das figuras que representam número  $5n + 2$ , com  $n \in \mathbb{N}$ . Ou seja, a 277ª figura corresponde à 2ª figura, que é representada pela letra "B".

Resposta: B

Exemplo 2: (IDECAN)

A sequência formada pelas figuras representa as posições, a cada 12 segundos, de uma das rodas de um carro que mantém velocidade constante. Analise-a.

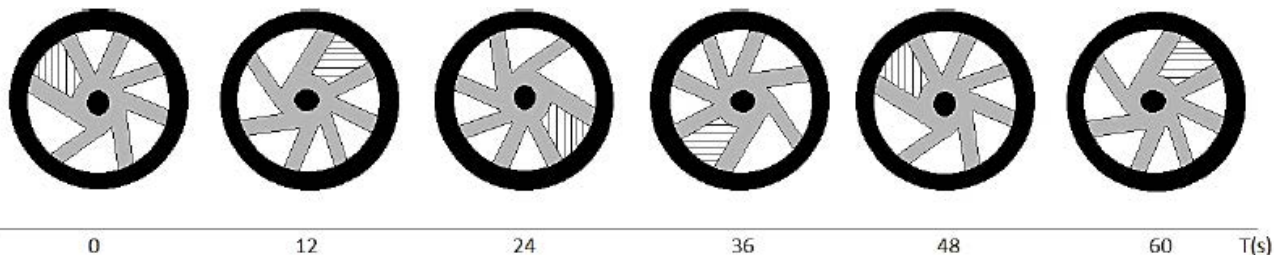

Após 25 minutos e 48 segundos, tempo no qual o carro permanece nessa mesma condição, a posição da roda será:



Resolução:

A roda se mexe a cada 12 segundos. Percebe-se que ela volta ao seu estado inicial após 48 segundos.

O examinador quer saber, após 25 minutos e 48 segundos qual será a posição da roda. Vamos transformar tudo para segundos:

25 minutos = 1500 segundos ( $60 \times 25$ )

$1500 + 48$  (25m e 48s) = 1548

Agora é só dividir por 48 segundos (que é o tempo que levou para roda voltar à posição inicial)

$1548 / 48 =$  vai ter o resto "12".

Portanto, após 25 minutos e 48 segundos, a roda vai estar na posição dos 12 segundos.

Resposta: B

## GEOMETRIA PLANA

### POLÍGONOS

Polígonos são figuras geométricas planas, fechadas, formadas por segmentos de reta que se encontram apenas nas extremidades. Esses segmentos são chamados de lados, e os pontos de encontro são chamados de vértices.

Exemplos de polígonos:

- Triângulo
- Quadrado
- Pentágono
- Hexágono

# INFORMÁTICA

## CONCEITOS DE INFORMÁTICA

### Noções de informática

A informática, ou ciência da computação, é a área dedicada ao processamento automático da informação por meio de sistemas computacionais. Seu nome, derivado da fusão das palavras “informação” e “automática”, reflete o objetivo principal: utilizar computadores e algoritmos para tratar, armazenar e transmitir dados de forma eficiente e precisa.

A evolução da informática começou com dispositivos de cálculo simples, como o ábaco, e avançou significativamente ao longo dos séculos. No século 17, Blaise Pascal criou a Pascaline, uma das primeiras calculadoras mecânicas. Já no século 19, Charles Babbage projetou a Máquina Analítica, precursora dos computadores modernos. Ada Lovelace, sua colaboradora, escreveu o primeiro algoritmo destinado a ser executado por uma máquina, tornando-se a primeira programadora da história.

No século 20, a informática passou por transformações revolucionárias. Surgiram os primeiros computadores eletrônicos, como o ENIAC, que usava válvulas para realizar cálculos em grande velocidade. A invenção do transistor e dos circuitos integrados possibilitou a criação de computadores menores e mais rápidos, e, com a chegada dos microprocessadores, os computadores pessoais começaram a se popularizar.

Hoje, a informática permeia praticamente todos os aspectos da vida cotidiana, desde smartphones até sistemas avançados de inteligência artificial. A área segue em constante inovação, impulsionando mudanças significativas em como nos comunicamos, trabalhamos e interagimos com o mundo ao nosso redor.

### Fundamentos de Informática

- **Computador:** é uma máquina capaz de receber, armazenar, processar e transmitir informações. Os computadores modernos são compostos por hardware (componentes físicos, como processador, memória, disco rígido) e software (programas e sistemas operacionais).
- **Hardware e Software:** hardware refere-se aos componentes físicos do computador, enquanto o software refere-se aos programas e aplicativos que controlam o hardware e permitem a execução de tarefas.
- **Sistema Operacional:** é um software fundamental que controla o funcionamento do computador e fornece uma interface entre o hardware e os programas. Exemplos de sistemas operacionais incluem Windows, macOS, Linux, iOS e Android.
- **Periféricos:** são dispositivos externos conectados ao computador que complementam suas funcionalidades, como teclado, mouse, monitor, impressora, scanner, alto-falantes, entre outros.

- **Armazenamento de Dados:** refere-se aos dispositivos de armazenamento utilizados para guardar informações, como discos rígidos (HDs), unidades de estado sólido (SSDs), pen drives, cartões de memória, entre outros.

- **Redes de Computadores:** são sistemas que permitem a comunicação entre computadores e dispositivos, permitindo o compartilhamento de recursos e informações. Exemplos incluem a Internet, redes locais (LANs) e redes sem fio (Wi-Fi).

- **Segurança da Informação:** Refere-se às medidas e práticas utilizadas para proteger os dados e sistemas de computadores contra acesso não autorizado, roubo, danos e outros tipos de ameaças.

### Tipos de computadores

- **Desktops:** são computadores pessoais projetados para uso em um único local, geralmente composto por uma torre ou gabinete que contém os componentes principais, como processador, memória e disco rígido, conectados a um monitor, teclado e mouse.

- **Laptops (Notebooks):** são computadores portáteis compactos que oferecem as mesmas funcionalidades de um desktop, mas são projetados para facilitar o transporte e o uso em diferentes locais.

- **Tablets:** são dispositivos portáteis com tela sensível ao toque, menores e mais leves que laptops, projetados principalmente para consumo de conteúdo, como navegação na web, leitura de livros eletrônicos e reprodução de mídia.

- **Smartphones:** são dispositivos móveis com capacidades de computação avançadas, incluindo acesso à Internet, aplicativos de produtividade, câmeras de alta resolução, entre outros.

- **Servidores:** são computadores projetados para fornecer serviços e recursos a outros computadores em uma rede, como armazenamento de dados, hospedagem de sites, processamento de e-mails, entre outros.

- **Mainframes:** são computadores de grande porte projetados para lidar com volumes massivos de dados e processamento de transações em ambientes corporativos e institucionais, como bancos, companhias aéreas e agências governamentais.

- **Supercomputadores:** são os computadores mais poderosos e avançados, projetados para lidar com cálculos complexos e intensivos em dados, geralmente usados em pesquisa científica, modelagem climática, simulações e análise de dados.

## AMOSTRA

**HARDWARE DE ENTRADA E SAÍDA. SOFTWARE****Hardware**

O hardware é a parte física do computador, composta por todos os componentes e dispositivos que podem ser tocados, como placas, cabos, memórias, dispositivos de entrada e saída, entre outros. Ele é dividido em várias categorias com base em sua função: componentes internos, dispositivos de entrada, dispositivos de saída e dispositivos de armazenamento.

**Componentes Internos**

- **Placa-mãe (Motherboard):** É o principal componente do computador, responsável por conectar todos os outros dispositivos. Ela contém slots para o processador, memória RAM, discos de armazenamento e placas de expansão.
- **Processador (CPU - Central Processing Unit):** Conhecido como o “cérebro” do computador, o processador executa as instruções dos programas e realiza cálculos. Ele é dividido em:
  - **Unidade de Controle (UC):** Gerencia a execução das instruções.
  - **Unidade Lógica e Aritmética (ULA):** Realiza cálculos matemáticos e operações lógicas.
  - **Memória RAM (Random Access Memory):** Uma memória volátil e temporária usada para armazenar dados dos programas em execução. Perde seu conteúdo ao desligar o computador.
  - **Memória ROM (Read Only Memory):** Uma memória não volátil que armazena instruções permanentes, como o BIOS, essencial para inicializar o computador.
  - **Memória Cache:** Uma memória extremamente rápida que armazena dados frequentemente usados pelo processador, acelerando o desempenho.
- **Placa de Vídeo (GPU - Graphics Processing Unit):** Responsável por processar imagens e vídeos, essencial para gráficos avançados e jogos.
- **Fonte de Alimentação:** Fornece energia elétrica para todos os componentes do computador.
- **Placa de Rede:** Permite a conexão do computador a redes locais ou à internet, podendo ser com fio ou sem fio.

**Dispositivos de Entrada**

- **Teclado:** Permite inserir informações no computador através de teclas.
- **Mouse:** Facilita a interação com interfaces gráficas.
- **Microfone:** Capta áudio para comunicação ou gravação.
- **Scanner:** Converte documentos físicos em arquivos digitais.
- **Webcam:** Captura imagens e vídeos.

**Dispositivos de Saída**

- **Monitor:** Exibe imagens, vídeos e informações ao usuário.
- **Impressora:** Produz cópias físicas de documentos ou imagens.
- **Caixas de Som/Fones de Ouvido:** Reproduzem áudio.
- **Projetores:** Apresentam imagens ou vídeos em grandes superfícies.

**Dispositivos de Entrada e Saída (I/O)**

Alguns dispositivos desempenham as duas funções:

- **Pen Drives:** Permitem armazenar dados e transferi-los.
- **Touchscreen:** Combina entrada (toque) e saída (exibição).
- **Impressoras Multifuncionais:** Funcionam como scanner e impressora.

**Dispositivos de Armazenamento**

- **HD (Hard Disk):** Um disco magnético usado para armazenar grandes quantidades de dados de forma permanente.
- **SSD (Solid State Drive):** Uma unidade de armazenamento mais rápida e resistente que o HD, usada para maior desempenho.
- **Memórias Externas:** Incluem pen drives, cartões de memória e discos rígidos externos.
- **Mídias Ópticas:** CDs, DVDs e Blu-rays, que armazenam dados de forma durável.
- **CD (Compact Disc):** Armazena até 700 MB de dados.
- **DVD (Digital Versatile Disc):** Armazena entre 4,7 GB (camada única) e 8,5 GB (duas camadas).
- **Blu-ray:** Armazena até 25 GB por camada.

**Software**

O software é a parte lógica do computador, composta pelos programas que permitem a execução de tarefas e o funcionamento do hardware. Ele é classificado em software de sistema, software de aplicação e software utilitário.

**Software de Sistema**

O software de sistema gerencia os recursos do computador e serve como interface entre o hardware e o usuário. O principal exemplo é o sistema operacional (SO). O SO controla todos os dispositivos e fornece uma plataforma para a execução de programas. Exemplos incluem:

- **Windows:** Popular em computadores pessoais e empresariais.
- **Linux:** Sistema operacional de código aberto, amplamente utilizado em servidores e por usuários avançados.
- **macOS:** Exclusivo para computadores da Apple.
- **Android e iOS:** Sistemas operacionais para dispositivos móveis.

# CONHECIMENTOS ESPECÍFICOS

## Guarda Municipal

### CONSTITUIÇÃO FEDERAL (DOS PRINCÍPIOS, DOS DIREITOS E DAS GARANTIAS FUNDAMENTAIS; DA ADMINISTRAÇÃO PÚBLICA; DA DEFESA DO ESTADO E DAS INSTITUIÇÕES DEMOCRÁTICAS)

Prezado (a), o tema acima supracitado, já foi abordado na matéria de Conhecimentos Gerais

Bons estudos!

#### DA DEFESA DO ESTADO E DAS INSTITUIÇÕES DEMOCRÁTICAS

O Título V da Carta Constitucional consagra as normas pertinentes à defesa do Estado e das instituições democráticas, prevendo medidas excepcionais para manter ou restabelecer a ordem constitucional em momentos de anormalidade da vida política do Estado, é o chamado **sistema constitucional das crises**, composto pelo estado de defesa (Artigo 136, da CF) e pelo estado de sítio (Artigos 137 a 139, da CF).

Ademais, prevê o Texto Maior o perfil constitucional das instituições responsáveis pela defesa do Estado, quais sejam, as Forças Armadas (Artigos 142 e 143, da CF) e os órgãos de segurança pública (Artigo 144, da CF).

Com efeito, os estados de defesa e de sítio são momentos de crise constitucional de **legalidade extraordinária**, em que são permitidas a suspensão ou a diminuição do alcance de certos direitos fundamentais, mitigando a proteção dos cidadãos em face da ação opressora do Estado.

#### Sistema Constitucional das Crises

Estado de Defesa	Estado de Sítio
------------------	-----------------

#### ► Estado de Defesa

Consiste na instauração de uma legalidade extraordinária, por tempo certo, em locais restritos e determinados, mediante decreto do Presidente da República, ouvidos o Conselho da República e o Conselho de Defesa Nacional, para preservar a ordem pública ou a paz social ameaçadas por grave e iminente instabilidade institucional ou atingidas por calamidades de grandes proporções da natureza.

Vejam os dispositivos constitucionais que o representa:

#### TÍTULO V DA DEFESA DO ESTADO E DAS INSTITUIÇÕES DEMOCRÁTICAS

#### CAPÍTULO I DO ESTADO DE DEFESA E DO ESTADO DE SÍTIO

#### SEÇÃO I DO ESTADO DE DEFESA

Art. 136. O Presidente da República pode, ouvidos o Conselho da República e o Conselho de Defesa Nacional, decretar estado de defesa para preservar ou prontamente restabelecer, em locais restritos e determinados, a ordem pública ou a paz social ameaçadas por grave e iminente instabilidade institucional ou atingidas por calamidades de grandes proporções na natureza.

§1º O decreto que instituir o estado de defesa determinará o tempo de sua duração, especificará as áreas a serem abrangidas e indicará, nos termos e limites da lei, as medidas coercitivas a vigorarem, dentre as seguintes:

I - restrições aos direitos de:

- reunião, ainda que exercida no seio das associações;
- sigilo de correspondência;
- sigilo de comunicação telegráfica e telefônica;

II - ocupação e uso temporário de bens e serviços públicos, na hipótese de calamidade pública, respondendo a União pelos danos e custos decorrentes.

§2º O tempo de duração do estado de defesa não será superior a trinta dias, podendo ser prorrogado uma vez, por igual período, se persistirem as razões que justificaram a sua decretação.

§3º Na vigência do estado de defesa:

I - a prisão por crime contra o Estado, determinada pelo executor da medida, será por este comunicada imediatamente ao juiz competente, que a relaxará, se não for legal, facultado ao preso requerer exame de corpo de delito à autoridade policial;

II - a comunicação será acompanhada de declaração, pela autoridade, do estado físico e mental do detido no momento de sua autuação;

III - a prisão ou detenção de qualquer pessoa não poderá ser superior a dez dias, salvo quando autorizada pelo Poder Judiciário;

IV - é vedada a incomunicabilidade do preso.

§4º Decretado o estado de defesa ou sua prorrogação, o Presidente da República, dentro de vinte e quatro horas, submeterá o ato com a respectiva justificação ao Congresso Nacional, que decidirá por maioria absoluta.

§5º Se o Congresso Nacional estiver em recesso, será convocado, extraordinariamente, no prazo de cinco dias.

## AMOSTRA

§6º O Congresso Nacional apreciará o decreto dentro de dez dias contados de seu recebimento, devendo continuar funcionando enquanto vigorar o estado de defesa.

§7º Rejeitado o decreto, cessa imediatamente o estado de defesa.

► **Estado de Sítio**

Consiste na instauração de uma legalidade extraordinária, por tempo determinado (que poderá ser no território nacional inteiro), objetivando preservar ou restaurar a normalidade constitucional, perturbada por motivo de comoção grave de repercussão nacional ou por situação de beligerância com Estado estrangeiro (Artigo 49, II c/c Artigo 84, XIX, da CF).

É mais grave que o estado de defesa, no sentido em que as medidas tomadas contra os direitos individuais serão mais restritivas, conforme faz ver o Artigo 139, da CF.

Vejamos os dispositivos constitucionais correspondentes:

### SEÇÃO II DO ESTADO DE SÍTIO

Art. 137. O Presidente da República pode, ouvidos o Conselho da República e o Conselho de Defesa Nacional, solicitar ao Congresso Nacional autorização para decretar o estado de sítio nos casos de:

I - comoção grave de repercussão nacional ou ocorrência de fatos que comprovem a ineficácia de medida tomada durante o estado de defesa;

II - declaração de estado de guerra ou resposta a agressão armada estrangeira.

Parágrafo único. O Presidente da República, ao solicitar autorização para decretar o estado de sítio ou sua prorrogação, relatará os motivos determinantes do pedido, devendo o Congresso Nacional decidir por maioria absoluta.

Art. 138. O decreto do estado de sítio indicará sua duração, as normas necessárias a sua execução e as garantias constitucionais que ficarão suspensas, e, depois de publicado, o Presidente da República designará o executor das medidas específicas e as áreas abrangidas.

§1º - O estado de sítio, no caso do art. 137, I, não poderá ser decretado por mais de trinta dias, nem prorrogado, de cada vez, por prazo superior; no do inciso II, poderá ser decretado por todo o tempo que perdurar a guerra ou a agressão armada estrangeira.

§2º - Solicitada autorização para decretar o estado de sítio durante o recesso parlamentar, o Presidente do Senado Federal, de imediato, convocará extraordinariamente o Congresso Nacional para se reunir dentro de cinco dias, a fim de apreciar o ato.

§3º - O Congresso Nacional permanecerá em funcionamento até o término das medidas coercitivas.

Art. 139. Na vigência do estado de sítio decretado com fundamento no art. 137, I, só poderão ser tomadas contra as pessoas as seguintes medidas:

I - obrigação de permanência em localidade determinada;

II - detenção em edifício não destinado a acusados ou condenados por crimes comuns;

III - restrições relativas à inviolabilidade da correspondência, ao sigilo das comunicações, à prestação de informações e à liberdade de imprensa, radiodifusão e televisão, na forma da lei;

IV - suspensão da liberdade de reunião;

V - busca e apreensão em domicílio;

VI - intervenção nas empresas de serviços públicos;

VII - requisição de bens.

Parágrafo único. Não se inclui nas restrições do inciso III a difusão de pronunciamentos de parlamentares efetuados em suas Casas Legislativas, desde que liberada pela respectiva Mesa.

### SEÇÃO III DISPOSIÇÕES GERAIS

Art. 140. A Mesa do Congresso Nacional, ouvidos os líderes partidários, designará Comissão composta de cinco de seus membros para acompanhar e fiscalizar a execução das medidas referentes ao estado de defesa e ao estado de sítio.

Art. 141. Cessado o estado de defesa ou o estado de sítio, cessarão também seus efeitos, sem prejuízo da responsabilidade pelos ilícitos cometidos por seus executores ou agentes.

Parágrafo único. Logo que cesse o estado de defesa ou o estado de sítio, as medidas aplicadas em sua vigência serão relacionadas pelo Presidente da República, em mensagem ao Congresso Nacional, com especificação e justificação das providências adotadas, com relação nominal dos atingidos e indicação das restrições aplicadas..

► **Forças Armadas e Segurança Pública**

**Forças Armadas:**

Constituídas pela Marinha, pelo Exército e pela Aeronáutica, são instituições nacionais permanentes e regulares, organizadas com base na hierarquia e na disciplina, sob a autoridade suprema do Presidente da República, e destinam-se à defesa da pátria, à garantia dos poderes constitucionais e, por iniciativa de qualquer destes, da lei e da ordem.

**Segurança Pública:**

Dever do Estado, direito e responsabilidade de todos, é exercida para a preservação da ordem pública e da incolumidade das pessoas e do patrimônio.

Os órgãos de segurança pública são: polícia federal, polícia rodoviária federal, polícia ferroviária federal, polícias civis, polícias militares e corpos de bombeiros militares e polícias penais federal, estaduais e distrital.

Segue abaixo os Artigos da CF, correspondentes aos referidos temas:

### CAPÍTULO II DAS FORÇAS ARMADAS

Art. 142. As Forças Armadas, constituídas pela Marinha, pelo Exército e pela Aeronáutica, são instituições nacionais permanentes e regulares, organizadas com base na hierarquia e na disciplina, sob a autoridade suprema do Presidente da República, e destinam - se à defesa da Pátria, à garantia dos poderes constitucionais e, por iniciativa de qualquer destes, da lei e da ordem.



# GOSTOU DESSE MATERIAL?

Imagine o impacto da versão **COMPLETA** na sua preparação. É o passo que faltava para garantir aprovação e conquistar sua estabilidade. Ative já seu **DESCONTO ESPECIAL!**

**EU QUERO SER APROVADO!**

