



OP-004FV-20

## Prefeitura Municipal de Goiânia do Estado de Goiás

Assistente Administrativo - Administrativo

### Língua Portuguesa

1. Leitura e interpretação de textos de diferentes gêneros: efeitos de sentido, hierarquia dos sentidos do texto, situação comunicativa, pressuposição, inferência, ambiguidade, ironia, figurativização, polissemia, intertextualidade, linguagem não verbal.....01
2. Modos de organização do texto: descrição, narração, exposição, argumentação, diálogo e esquemas retóricos (enumeração de ideias, relações de causa e consequência, comparação, gradação, oposição, etc.).....17
3. Estrutura textual: progressão temática, parágrafo, período, oração, pontuação, tipos de discurso, mecanismos de estabelecimento da coerência, coesão lexical e conexão sintática.....18
4. Gêneros textuais: análise das características composicionais de editorial, notícia, reportagem, resenha, crônica, carta, artigo de opinião, relatório, parecer, ofício, charge, tira, pintura, placa, propaganda institucional/educacional, etc.....34
5. Estilo e registro: variedades linguísticas, formalidade e informalidade, formas de tratamento, propriedade lexical, adequação comunicativa.....35
6. Língua padrão: ortografia, formação de palavras, pronome, advérbio, adjetivo, conjunção, preposição, regência, concordância nominal e verbal.....37

### Atualidades e História, Geografia e Conhecimentos Gerais de Goiânia e do Estado de Goiás

1. História de Goiás: o bandeirantismo e sociedade mineradora; .....01
  2. Goiás nos séculos XIX e XX e a construção de Goiânia. ....01
  3. Geografia de Goiás: regiões goianas. ....01
  4. Patrimônio natural, cultural e histórico de Goiás.....01
  5. Aspectos históricos, geográficos, econômicos e culturais de Goiânia .....01
- ATUALIDADES. 1. Temas relevantes de diversas áreas em evidência no mundo e no Brasil na atualidade: política, economia, sociedade, cultura, meio ambiente, tecnologia, educação, saúde, relações internacionais e suas conexões com o contexto histórico. 1.1. Epidemias. 1.2. Migrações. 1.3. Globalização. 1.4. Democracia .....20
2. Mundo do trabalho na atualidade. ....20

3. Desastres ambientais no Brasil contemporâneo. ....	20
4. Mobilidade Urbana. ....	20
5. Direitos Humanos. ....	20

## **Matemática**

1. Conjuntos Numéricos. 1.1. Números naturais e números inteiros: operações, relação de ordem, divisibilidade, máximo divisor comum, mínimo múltiplo comum e decomposição em fatores primos. 1.2. Números racionais e irracionais: operações, relação de ordem, propriedades e valor absoluto. 1.3. Números complexos: conceito, operações e representação geométrica. 1.4. Situações-problema envolvendo conjuntos numéricos. ....	01
2. Progressão Aritmética e Progressão Geométrica: Razão, termo geral e soma dos termos. 2.1. Situações-problema envolvendo progressões. ....	10
3. Noções de Matemática Financeira: Razão e Proporção. 3.1. Porcentagem. 3.2. Juros simples e composto. 3.3. Situações-problema envolvendo matemática financeira. ....	13
4. Equações e Inequações. 4.1. Conceito. 4.2. Resolução e discussão. 4.3. Situações-problema envolvendo equações e inequações. ....	24
5. Funções. 5.1. Conceito e representação gráfica das funções: afim, quadrática, exponencial e modulares. 5.2. Situações-problema envolvendo funções. ....	30
6. Sistemas de equações. 6.1. Conceito. 6.2. Resolução, discussão e representação geométrica. 6.3. Situações problema envolvendo sistemas de equações. ....	37
7. Noções de Estatística. 7.1. Apresentação de dados estatísticos: tabelas e gráficos. 7.2. Medidas de centralidade: média aritmética, média ponderada, mediana e moda. 7.3. Resolução de problemas envolvendo noções de estatística. ....	39

## **Noções de Informática**

1. Sistemas operacionais Windows: recursos básicos de utilização: janelas, menus, atalhos, ajuda e suporte gerenciamento de pastas e arquivos. 1.1. Pesquisas e localização de conteúdo. 1.2. Gerenciamento de impressão. 1.3. Instalação e remoção de programas. 1.4. Configuração no Painel de Controle. 1.5. Configuração de dispositivos de hardware. 1.6. Configuração de aplicativos. ....	01
2. Aplicativos para edição de textos, planilha eletrônica e editor de apresentação por meio de software livre e de software comercial: ambiente do software. 2.1. Operações básicas com documentos. 2.2. Edição e formatação do texto. 2.3. Tratamento de fontes de texto. 2.4. Verificação ortográfica e gramatical. 2.5. Impressão. 2.6. Utilização de legendas, índices e figuras. ....	08
3. Navegadores de Internet e serviços de busca na Web: redes de computadores e Internet. 3.1. Elementos da interface dos principais navegadores de Internet. 3.2. Navegação e exibição de sítios Web. 3.3. Utilização e gerenciamento dos principais navegadores de Internet. ....	36
4. Hardware, periféricos e conhecimentos básicos de informática: tipos de computador. 4.1. Tipos de conectores para dispositivos externos. 4.2. Dispositivos de entrada, saída, armazenamento e comunicação de dados. .45	

## **Conhecimentos Específicos**

### **Assistente Administrativo - Administrativo**

1. Conceitos básicos de administração. ....	01
2. Noções das funções administrativas: planejamento, organização, direção e controle. ....	19
3. Conhecimentos básicos de organização, sistemas e métodos. ....	22
4. Noções de áreas funcionais de organizações públicas. ....	35
5. Conhecimentos básicos de administração de materiais: estrutura da área, tipos de materiais e noções de gestão de estoque (recebimento, armazenagem, distribuição e inventários). ....	39
6. Conhecimentos básicos do processo de compras no serviço público. ....	39
7. Conhecimentos básicos de gestão por processos. ....	65
8. Programas, projetos e ações na gestão pública. ....	69
9. Conceitos básicos aplicados à gestão pública: governança, governabilidade, accountability e transparência pública. ....	70
10. Conceitos básicos de controles internos e externos no setor público. ....	79
11. Planejamento, orçamento e conceitos básicos de finanças públicas. Lei 4.320/64. ....	83
12. Tipos e redação de documentos oficiais: ofício, memorando, exposição de motivos, mensagem, ata, parecer, atestado, acordo, alvará, circular, contrato, convênio, convite, declaração, despacho, edital, convocação, portaria, petição, memorial, resolução, requerimento, procuração, entre outros. ....	92
13. Conhecimentos básicos de documentação e arquivo: conceito, importância, natureza, finalidade, características, fases do processo de documentação e classificação. Recebimento, encaminhamento e sistemas e métodos de arquivamento de documentos oficiais nas organizações. ....	126
14. Atendimento ao público: regras básicas, abordagens, formas de comunicação, recepção, conhecimento da estrutura da organização, orientação e encaminhamentos. ....	137
15. Serviços de telefonia: regras básicas, abordagens, recebimento, transferências e realização de telefonemas, adequação da linguagem, chamadas locais, nacionais e internacionais. 16. Noções de comunicação formal e informal nas organizações. ....	137
17. Redação técnica e oficial. ....	151
18. Lei Orgânica do Município de Goiânia. ....	151
19. Lei nº 9.784/99: regulamenta o processo administrativo no âmbito da Administração Pública Federal. ....	188
20. Lei nº 8.666/1993: normas gerais sobre licitações e contratos administrativos pertinentes a obras, serviços (inclusive de publicidade), compras, alienações e locações no âmbito dos poderes da União, dos Estados, do Distrito Federal e dos Municípios, com alterações posteriores. Lei 10.520/2002 e suas alterações. ....	195
21. Estatuto dos Servidores Públicos do Município de Goiânia – Lei Complementar nº. 011 de 11/05/92.....	208



---

# LÍNGUA PORTUGUESA

---

## 1. INTERPRETAÇÃO DE TEXTOS DO DISCURSO JORNALÍSTICO: NOTÍCIA, CRÔNICA, CHARGE, TIRINHA, PROPAGANDA.

**Texto** – é um conjunto de ideias organizadas e relacionadas entre si, formando um todo significativo capaz de produzir interação comunicativa (capacidade de codificar e decodificar).

**Contexto** – um texto é constituído por diversas frases. Em cada uma delas, há uma informação que se liga com a anterior e/ou com a posterior, criando condições para a estruturação do conteúdo a ser transmitido. A essa interligação dá-se o nome de *contexto*. O relacionamento entre as frases é tão grande que, se uma frase for retirada de seu contexto original e analisada separadamente, poderá ter um significado diferente daquele inicial.

**Intertexto** - comumente, os textos apresentam referências diretas ou indiretas a outros autores através de citações. Esse tipo de recurso denomina-se *intertexto*.

**Interpretação de texto** - o objetivo da interpretação de um texto é a identificação de sua ideia principal. A partir daí, localizam-se as ideias secundárias - ou fundamentações -, as argumentações - ou explicações -, que levam ao esclarecimento das questões apresentadas na prova.

Normalmente, numa prova, o candidato deve:

1- **Identificar** os elementos fundamentais de uma argumentação, de um processo, de uma época (neste caso, procuram-se os verbos e os advérbios, os quais definem o tempo).

2- **Comparar** as relações de semelhança ou de diferenças entre as situações do texto.

3- **Comentar**/relacionar o conteúdo apresentado com uma realidade.

4- **Resumir** as ideias centrais e/ou secundárias.

5- **Parafrasear** = reescrever o texto com outras palavras.

### Condições básicas para interpretar

Fazem-se necessários:

- Conhecimento histórico-literário (escolas e gêneros literários, estrutura do texto), leitura e prática;
- Conhecimento gramatical, estilístico (qualidades do texto) e semântico;

**Observação** – na semântica (significado das palavras) incluem-se: *homônimos e parônimos, denotação e conotação, sinonímia e antonímia, polissemia, figuras de linguagem*, entre outros.

- Capacidade de observação e de síntese;
- Capacidade de raciocínio.

### Interpretar / Compreender

**Interpretar** significa:

- *Explicar, comentar, julgar, tirar conclusões, deduzir.*
- *Através do texto, infere-se que...*
- *É possível deduzir que...*
- *O autor permite concluir que...*
- *Qual é a intenção do autor ao afirmar que...*

**Compreender** significa

- *entendimento, atenção ao que realmente está escrito.*
- *o texto diz que...*
- *é sugerido pelo autor que...*
- *de acordo com o texto, é correta ou errada a afirmação...*
- *o narrador afirma...*

### Erros de interpretação

- **Extrapolação** (“viagem”) = ocorre quando se sai do contexto, acrescentando ideias que não estão no texto, quer por conhecimento prévio do tema quer pela imaginação.

- **Redução** = é o oposto da extrapolação. Dá-se atenção apenas a um aspecto (esquecendo que um texto é um conjunto de ideias), o que pode ser insuficiente para o entendimento do tema desenvolvido.

- **Contradição** = às vezes o texto apresenta ideias contrárias às do candidato, fazendo-o tirar conclusões equivocadas e, conseqüentemente, errar a questão.

**Observação** - Muitos pensam que existem a ótica do escritor e a ótica do leitor. Pode ser que existam, mas numa prova de concurso, o que deve ser levado em consideração é o que o autor diz e nada mais.

**Coesão** - é o emprego de mecanismo de sintaxe que relaciona palavras, orações, frases e/ou parágrafos entre si. Em outras palavras, a coesão dá-se quando, através de um pronome relativo, uma conjunção (NEXOS), ou um pronome oblíquo átono, há uma relação correta entre o que se vai dizer e o que já foi dito.

**Observação** – São muitos os erros de coesão no dia a dia e, entre eles, está o mau uso do pronome relativo e do pronome oblíquo átono. Este depende da regência do verbo; aquele, do seu antecedente. Não se pode esquecer também de que os pronomes relativos têm, cada um, valor semântico, por isso a necessidade de adequação ao antecedente.

Os pronomes relativos são muito importantes na interpretação de texto, pois seu uso incorreto traz erros de coesão. Assim sendo, deve-se levar em consideração que existe um pronome relativo adequado a cada circunstância, a saber:

- *que* (neutro) - relaciona-se com qualquer antecedente, mas depende das condições da frase.
- *qual* (neutro) idem ao anterior.
- *quem* (pessoa)
- *cujo* (posse) - antes dele aparece o possuidor e depois o objeto possuído.
- *como* (modo)
- *onde* (lugar)
- *quando* (tempo)
- *quanto* (montante)

Exemplo:

*Falou tudo QUANTO queria (correto)*

*Falou tudo QUE queria (errado - antes do QUE, deveria aparecer o demonstrativo O).*

**Dicas para melhorar a interpretação de textos**

- Leia todo o texto, procurando ter uma visão geral do assunto. *Se ele for longo, não desista! Há muitos candidatos na disputa, portanto, quanto mais informação você absorver com a leitura, mais chances terá de resolver as questões.*

- Se encontrar palavras desconhecidas, não interrompa a leitura.

- Leia, leia bem, leia profundamente, ou seja, leia o texto, pelo menos, duas vezes – *ou quantas forem necessárias.*

- *Procure fazer inferências, deduções (chegar a uma conclusão).*

- **Volte ao texto quantas vezes precisar.**

- **Não permita que prevaleçam suas ideias sobre as do autor.**

- Fragmento o texto (parágrafos, partes) para melhor compreensão.

- **Verifique, com atenção e cuidado, o enunciado de cada questão.**

- O autor defende ideias e você deve percebê-las.

- Observe as relações interparágrafos. Um parágrafo geralmente mantém com outro uma relação de continuação, conclusão ou falsa oposição. Identifique muito bem essas relações.

- Sublinhe, em cada parágrafo, o tópico frasal, ou seja, a ideia mais importante.

- **Nos enunciados, grife palavras como “correto” ou “incorreto”, evitando, assim, uma confusão na hora da resposta – o que vale não somente para Interpretação de Texto, mas para todas as demais questões!**

- Se o foco do enunciado for o tema ou a ideia principal, leia com atenção a introdução e/ou a conclusão.

- Olhe com especial atenção os pronomes relativos, pronomes pessoais, pronomes demonstrativos, etc., chamados *vocábulos relatores*, porque remetem a outros vocábulos do texto.

Fontes de pesquisa:

<http://www.tudosobreconcursos.com/materiais/portugues/como-interpretar-textos>

<http://portuguesemfoco.com/pf/09-dicas-para-melhorar-a-interpretacao-de-textos-em-provas>

<http://www.portuguesnarede.com/2014/03/dicas-para-voce-interpretar-melhor-um.html>

<http://vestibular.uol.com.br/cursinho/questoes/questao-117-portugues.htm>

**Questões**

**1-) (SECRETARIA DE ESTADO DA ADMINISTRAÇÃO PÚBLICA DO DISTRITO FEDERAL/DF – TÉCNICO EM ELETRÔNICA – IADES/2014)**

**Gratuidades**

Crianças com até cinco anos de idade e adultos com mais de 65 anos de idade têm acesso livre ao Metrô-DF. Para os menores, é exigida a certidão de nascimento e, para os idosos, a carteira de identidade. Basta apresentar um documento de identificação aos funcionários posicionados no bloqueio de acesso.

Disponível em: <<http://www.metro.df.gov.br/estacoes/gratuidades.html>> Acesso em: 3/3/2014, com adaptações.

Conforme a mensagem do primeiro período do texto, assinale a alternativa correta.

(A) Apenas as crianças com até cinco anos de idade e os adultos com 65 anos em diante têm acesso livre ao Metrô-DF.

(B) Apenas as crianças de cinco anos de idade e os adultos com mais de 65 anos têm acesso livre ao Metrô-DF.

(C) Somente crianças com, no máximo, cinco anos de idade e adultos com, no mínimo, 66 anos têm acesso livre ao Metrô-DF.

(D) Somente crianças e adultos, respectivamente, com cinco anos de idade e com 66 anos em diante, têm acesso livre ao Metrô-DF.

(E) Apenas crianças e adultos, respectivamente, com até cinco anos de idade e com 65 anos em diante, têm acesso livre ao Metrô-DF.

**1-) Dentre as alternativas apresentadas, a única que condiz com as informações expostas no texto é “Somente crianças com, no máximo, cinco anos de idade e adultos com, no mínimo, 66 anos têm acesso livre ao Metrô-DF”.**

RESPOSTA: “C”.

**2-) (SUSAM/AM – TÉCNICO (DIREITO) – FGV/2014 - adaptada) “Se alguém que é gay procura Deus e tem boa vontade, quem sou eu para julgá-lo?” a declaração do Papa Francisco, pronunciada durante uma entrevista à imprensa no final de sua visita ao Brasil, ecoou como um trovão mundo afora. Nela existe mais forma que substância – mas a forma conta”. (...)**

(Axé Silva, O Mundo, setembro 2013)

O texto nos diz que a declaração do Papa ecoou como um trovão mundo afora. Essa comparação traz em si mesma dois sentidos, que são

(A) o barulho e a propagação.

(B) a propagação e o perigo.

(C) o perigo e o poder.

(D) o poder e a energia.

(E) a energia e o barulho.

**2-) Ao comparar a declaração do Papa Francisco a um trovão, provavelmente a intenção do autor foi a de mostrar o “barulho” que ela causou e sua propagação mundo afora. Você pode responder à questão por eliminação: a segunda opção das alternativas relaciona-se a “mundo afora”, ou seja, que se propaga, espalha. Assim, sobraria apenas a alternativa A!**

RESPOSTA: “A”.

3-) (SECRETARIA DE ESTADO DE ADMINISTRAÇÃO PÚBLICA DO DISTRITO FEDERAL/DF – TÉCNICO EM CONTABILIDADE – IADES/2014 - adaptada)

Concha Acústica

Localizada às margens do Lago Paranoá, no Setor de Clubes Esportivos Norte (ao lado do Museu de Arte de Brasília – MAB), está a Concha Acústica do DF. Projetada por Oscar Niemeyer, foi inaugurada oficialmente em 1969 e doada pela Terracap à Fundação Cultural de Brasília (hoje Secretaria de Cultura), destinada a espetáculos ao ar livre. Foi o primeiro grande palco da cidade.

Disponível em: <<http://www.cultura.df.gov.br/nossa-cultura/concha-acustica.html>>. Acesso em: 21/3/2014, com adaptações.

Assinale a alternativa que apresenta uma mensagem compatível com o texto.

(A) A Concha Acústica do DF, que foi projetada por Oscar Niemeyer, está localizada às margens do Lago Paranoá, no Setor de Clubes Esportivos Norte.

(B) Oscar Niemeyer projetou a Concha Acústica do DF em 1969.

(C) Oscar Niemeyer doou a Concha Acústica ao que hoje é a Secretaria de Cultura do DF.

(D) A Terracap transformou-se na Secretaria de Cultura do DF.

(E) A Concha Acústica foi o primeiro palco de Brasília.

3-) Recorramos ao texto: “Localizada às margens do Lago Paranoá, no Setor de Clubes Esportivos Norte (ao lado do Museu de Arte de Brasília – MAB), está a Concha Acústica do DF. Projetada por Oscar Niemeyer”. As informações contidas nas demais alternativas são incoerentes com o texto.

RESPOSTA: “A”.

## 2. SINÔNIMOS E ANTÔNIMOS. 3. SENTIDO PRÓPRIO E FIGURADO DAS PALAVRAS.

### Sinônimos

São palavras de sentido igual ou aproximado: *alfabeto - abecedário; brado, grito - clamor; extinguir, apagar - abolir*.

Duas palavras são totalmente sinônimas quando são substituíveis, uma pela outra, em qualquer contexto (*cara e rosto*, por exemplo); são parcialmente sinônimas quando, ocasionalmente, podem ser substituídas, uma pela outra, em determinado enunciado (*aguardar e esperar*).

**Observação:** A contribuição greco-latina é responsável pela existência de numerosos pares de sinônimos: *adversário e antagonista; translúcido e diáfano; semicírculo e hemicírculo; contraveneno e antídoto; moral e ética; colóquio e diálogo; transformação e metamorfose; oposição e antítese*.

### Antônimos

São palavras que se opõem através de seu significado: *ordem - anarquia; soberba - humildade; louvar - censurar; mal - bem*.

**Observação:** A antonímia pode se originar de um prefixo de sentido oposto ou negativo: *bendizer e maldizer; simpático e antipático; progredir e regredir; concórdia e discórdia; ativo e inativo; esperar e desesperar; comunista e anticomunista; simétrico e assimétrico*.

### Homônimos e Parônimos

- **Homônimos** = palavras que possuem a mesma grafia ou a mesma pronúncia, mas significados diferentes. Podem ser

a) **Homógrafas:** são palavras iguais na escrita e diferentes na pronúncia:

*rego (subst.) e rego (verbo);  
colher (verbo) e colher (subst.);  
jogo (subst.) e jogo (verbo);  
denúncia (subst.) e denuncia (verbo);  
providência (subst.) e providencia (verbo).*

b) **Homófonas:** são palavras iguais na pronúncia e diferentes na escrita:

*acender (atear) e ascender (subir);  
concertar (harmonizar) e consertar (reparar);  
cela (compartimento) e sela (arreio);  
censo (recenseamento) e senso (juízo);  
paço (palácio) e passo (andar).*

c) **Homógrafas e homófonas** simultaneamente (ou **perfeitas**): São palavras iguais na escrita e na pronúncia:

*caminho (subst.) e caminho (verbo);  
cedo (verbo) e cedo (adv.);  
livre (adj.) e livre (verbo).*

- **Parônimos** = palavras com sentidos diferentes, porém de formas relativamente próximas. São palavras parecidas na escrita e na pronúncia: *cesta* (receptáculo de vime; cesta de basquete/esporte) e *sesta* (descanso após o almoço), *eminente* (ilustre) e *iminente* (que está para ocorrer), *osso* (substantivo) e *ouço* (verbo), *sede* (substantivo e/ou verbo “ser” no imperativo) e *cede* (verbo), *comprimento* (medida) e *cumprimento* (saudação), *autuar* (processar) e *atuar* (agir), *infligir* (aplicar pena) e *infringir* (violar), *deferir* (atender a) e *diferir* (divergir), *suar* (transpirar) e *soar* (emitir som), *aprender* (conhecer) e *apreen-der* (assimilar; apropriar-se de), *tráfico* (comércio ilegal) e *tráfego* (relativo a movimento, trânsito), *mandato* (procuração) e *mandado* (ordem), *emergir* (subir à superfície) e *imergir* (mergulhar, afundar).

### Hiperonímia e Hiponímia

Hipônimos e hiperônimos são palavras que pertencem a um mesmo campo semântico (de sentido), sendo o hipônimo uma palavra de sentido mais específico; o hiperônimo, mais abrangente.

O hiperônimo impõe as suas propriedades ao hipônimo, criando, assim, uma relação de dependência semântica. Por exemplo: **Veículos** está numa relação de hiperonímia com **carros**, já que **veículos** é uma palavra de significado genérico, incluindo *motociclos, ônibus, caminhões*. **Veículos** é um hiperônimo de **carros**.

Um hiperônimo pode substituir seus hipônimos em quaisquer contextos, mas o oposto não é possível. A utilização correta dos hiperônimos, ao redigir um texto, evita a repetição desnecessária de termos.

Fontes de pesquisa:

<http://www.coladaweb.com/portugues/sinonimos,-antonimos,-homonimos-e-paronimos>

SACCONI, Luiz Antônio. *Nossa gramática completa Sacconi*. 30ª ed. Rev. São Paulo: Nova Geração, 2010.

*Português linguagens: volume 1* / William Roberto Cereja, Thereza Cochar Magalhães. – 7ª ed. Reform. – São Paulo: Saraiva, 2010.

*Português: novas palavras: literatura, gramática, redação* / Emília Amaral... [et al.]. – São Paulo: FTD, 2000.

XIMENES, Sérgio. *Minidicionário Ediuoro da Língua Portuguesa* – 2ª ed. reform. – São Paulo: Ediuoro, 2000.

### Denotação e Conotação

#### Exemplos de variação no significado das palavras:

*Os domadores conseguiram enjaular a fera.* (sentido literal)

*Ele ficou uma fera quando soube da notícia.* (sentido figurado)

*Aquela aluna é fera na matemática.* (sentido figurado)

As variações nos significados das palavras ocasionam o sentido denotativo (denotação) e o sentido conotativo (conotação) das palavras.

#### Denotação

Uma palavra é usada no sentido denotativo quando apresenta seu significado original, independentemente do contexto em que aparece. Refere-se ao seu significado mais objetivo e comum, aquele imediatamente reconhecido e muitas vezes associado ao primeiro significado que aparece nos dicionários, sendo o significado mais literal da palavra.

A denotação tem como finalidade informar o receptor da mensagem de forma clara e objetiva, assumindo um caráter prático. É utilizada em textos informativos, como jornais, regulamentos, manuais de instrução, bulas de medicamentos, textos científicos, entre outros. A palavra “pau”, por exemplo, em seu sentido denotativo é apenas um pedaço de madeira. Outros exemplos:

*O elefante é um mamífero.*

*As estrelas deixam o céu mais bonito!*

#### Conotação

Uma palavra é usada no sentido conotativo quando apresenta diferentes significados, sujeitos a diferentes interpretações, dependendo do contexto em que esteja inserida, referindo-se a sentidos, associações e ideias que vão além do sentido original da palavra, ampliando sua significação mediante a circunstância em que a mesma é utilizada, assumindo um sentido figurado e simbólico. Como no exemplo da palavra “pau”: em seu sentido conotativo ela pode significar castigo (dar-lhe um pau), reprovação (tomei pau no concurso).

A conotação tem como finalidade provocar sentimentos no receptor da mensagem, através da expressividade e afetividade que transmite. É utilizada principalmente numa linguagem poética e na literatura, mas também ocorre em conversas cotidianas, em letras de música, em anúncios publicitários, entre outros. Exemplos:

*Você é o meu sol!*

*Minha vida é um mar de tristezas.*

*Você tem um coração de pedra!*

\* **Dica:** Procure associar **D**enotação com **D**icionário: trata-se de definição literal, quando o termo é utilizado com o sentido que consta no dicionário.

Fontes de pesquisa:

<http://www.normaculta.com.br/conotacao-e-denotacao/>

SACCONI, Luiz Antônio. *Nossa gramática completa Sacconi*. 30ª ed. Rev. São Paulo: Nova Geração, 2010.

*Português linguagens: volume 1* / William Roberto Cereja, Thereza Cochar Magalhães. – 7ª ed. Reform. – São Paulo: Saraiva, 2010.

#### Polissemia

Polissemia é a propriedade de uma palavra adquirir multiplicidade de sentidos, que só se explicam dentro de um contexto. Trata-se, realmente, de uma única palavra, mas que abarca um grande número de significados dentro de seu próprio campo semântico.

Reportando-nos ao conceito de Polissemia, logo percebemos que o prefixo “poli” significa multiplicidade de algo. Possibilidades de várias interpretações levando-se em consideração as situações de aplicabilidade. Há uma infinidade de exemplos em que podemos verificar a ocorrência da polissemia:

*O rapaz é um tremendo gato.*

*O gato do vizinho é peralta.*

*Precisei fazer um gato para que a energia voltasse.*

*Pedro costuma fazer alguns “bicos” para garantir sua sobrevivência*

*O passarinho foi atingido no bico.*





---

**ATUALIDADES E HISTÓRIA,  
GEOGRAFIA E CONHECIMENTOS  
GERAIS DE GOIÂNIA E DO  
ESTADO DE GOIÁS**

---

**1 HISTÓRIA DE GOIÁS: O BANDEIRANTISMO E SOCIEDADE MINERADORA; 2 . GOIÁS NOS SÉCULOS XIX E XX E A CONSTRUÇÃO DE GOIÂNIA. 3. GEOGRAFIA DE GOIÁS: REGIÕES GOIANAS. 4. PATRIMÔNIO NATURAL, CULTURAL E HISTÓRICO DE GOIÁS. 5 . ASPECTOS HISTÓRICOS, GEOGRÁFICOS, ECONÔMICOS E CULTURAIS DE GOIÂNIA.**

A verdadeira evolução de Goiás e de sua história tem como ponto de partida o final do século XVII, com a descoberta das suas primeiras minas de ouro, e início do século XVIII. Esta época, iniciada com a chegada dos bandeirantes, vindos de São Paulo em 1727, foi marcada pela colonização de algumas regiões.

O contato com os nativos indígenas e com os negros foi fator decisivo na formação da cultura do estado, deixando como legado principal cidades históricas como Corumbá de Goiás, Pirenópolis e Goiás, antiga Vila Boa e posteriormente capital de Goiás. O início dos povoados coincide com o Ciclo do Ouro, minério amplamente explorado nesta época. Eles prosperaram e hoje são cidades que apresentam, por meio de seu patrimônio, a história de Goiás.

Goiás era conhecido e percorrido pelas Bandeiras já no primeiro século da colonização do Brasil. Mas seu povoamento só ocorreu em virtude do descobrimento das minas de ouro. As primeiras Bandeiras eram de caráter oficial e destinadas a explorar o interior em busca de riquezas minerais, e outras empresas comerciais de particulares organizadas para captura de índios. Costuma-se dizer que o bandeirante Bartolomeu Bueno da Silva, o Anhanguera, foi o descobridor de Goiás. Mas isto não significa que ele foi o primeiro a chegar ao estado e sim, o primeiro a ter intenção de se fixar aqui. A Bandeira saiu de São Paulo em 3 de julho de 1722. O caminho já não era tão difícil como nos primeiros tempos. Em outubro de 1725, após três anos, os bandeirantes voltaram triunfantes a São Paulo, divulgando que tinham descoberto cinco córregos auríferos, minas tão ricas como as de Cuiabá, com ótimo clima e fácil comunicação.

Poucos meses depois da volta da Bandeira, organizou-se em São Paulo uma nova expedição para explorar as veias auríferas, tendo Bartolomeu, agora como superintendente das minas, e João Leite da Silva Ortiz, como guarda-mor. A primeira região ocupada foi a do Rio Vermelho. Fundou-se lá o arraial de Sant'Ana, que depois seria chamado de Vila Boa e mais tarde de Cidade de Goiás. Esta foi, durante 200 anos, a capital do território. A época do ouro em Goiás foi intensa e breve. Após 50 anos, verificou-se a decadência rápida e completa da mineração. Por outro lado, só se explorou o ouro de aluvião, isto é, das margens dos rios, e a técnica empregada era rudimentar.

Goiás pertenceu até 1749 à capitania de São Paulo. A partir desta data tornou-se capitania independente. Ao se evidenciar a decadência do ouro, várias medidas administrativas foram tomadas por parte do governo, sem alcançar, no entanto, resultados satisfatórios. A economia do ouro, sinônimo de lucro fácil, não encontrou, de imediato, um produto que a substituísse em nível de vantagem econômica. A decadência do ouro afetou a sociedade goiana, sobretudo na forma de ruralização e regressão a uma economia de subsistência.

O nome do estado origina-se da denominação da tribo indígena "guaiás", que por corruptela se tornou Goiás. Vem do termo tupi *gwaya* que quer dizer indivíduo igual, gente semelhante, da mesma raça. Assim como no Brasil, o processo de independência em Goiás se deu gradativamente. A formação das juntas administrativas, que representam um dos primeiros passos neste sentido, deu oportunidade às disputas pelo poder entre os grupos locais.

A partir de 1940, Goiás cresce rapidamente: a construção de Goiânia, o desbravamento do mato grosso goiano, a campanha nacional "marcha para o oeste", que culmina na década de 50 com a construção de Brasília, imprimem um ritmo acelerado ao progresso de Goiás. A partir da década de 1960, o estado passa a apresentar um processo dinâmico de desenvolvimento. Nos anos mais recentes, Goiás passa a ser um grande exportador de commodities agropecuárias, destacando-se pelo rápido processo de industrialização. Hoje, está bastante inserido no comércio nacional, aprofundando e diversificando, a cada dia, suas relações com os grandes centros comerciais.

O processo de modernização agrícola na década de 1970 e o posterior desenvolvimento do setor agroindustrial na década de 1980 representaram uma nova página para o desenvolvimento do estado de Goiás. A expansão desses setores ampliou as exportações e os elos da cadeia industrial goiana.

Apesar da suposta "vocaçao natural" do estado para agricultura, o papel interventor do setor público, tanto federal, como estadual, foi vital para o processo de modernização da agricultura e desenvolvimento do setor agroindustrial. Os trabalhos de Estevam (2004), Pires e Ramos (2009), e Castro e Fonseca (1995) mostram com detalhes como o setor público foi essencial para a estruturação dessas atividades no território goiano. As culturas priorizadas foram, principalmente, a soja, o milho e, mais recentemente, a cana-de-açúcar. Essas culturas foram selecionadas devido ao seu maior potencial exportador e maior encadeamento com a indústria.

Em meio a essas transformações, em 1988, o norte do estado foi desmembrado, dando origem ao estado do Tocantins.

A partir da década de 1990 houve maior diversificação do setor industrial por meio do crescimento de atividades do setor de fabricação de produtos químicos, farmacêuticos, veículos automotores e produção de etanol. Um fator responsável pela atração desse capital foram os programas de incentivos fiscais estaduais implementados a partir da década de 1980.

O dinamismo econômico provocado por todos esses processos ocasionou também a redistribuição da população no território, por meio de um intenso êxodo rural. As novas formas de produção adotadas, intensivas em capital foram as principais responsáveis pela mudança da população do campo para a cidade. As cidades que receberam a maior parte desses migrantes do campo foram a capital, Goiânia, as cidades da região do Entorno de Brasília - como Luziânia e Formosa -, e as cidades próximas às regiões que desenvolveram o agronegócio como Rio Verde, Jataí, Cristalina e Catalão.

Goiás tornou-se também um local de alto fluxo migratório nas últimas décadas, tomando-se recentemente um dos estados com maior fluxo migratório líquido do país. As principais razões para esse alto fluxo migratório são a localização estratégica, que interliga praticamente todo o país por eixos rodoviários, o dinamismo econômico e também a proximidade com a capital federal - Brasília.

Os indicadores que medem as condições de vida da população apresentaram desempenho positivo nas últimas duas décadas. Houve queda expressiva do número de pobres e extremamente pobres. Os indicadores de esperança de vida, mortalidade infantil, saúde, educação apresentaram melhorias significativas. Dentre os indicadores analisados, o único que não tem evolução desejável é o de acesso à rede de esgoto sanitário.

A estratégia de desenvolvimento adotada pelo estado de Goiás ao longo das últimas décadas foi baseada, fundamentalmente, no estímulo à atração de empreendimentos industriais, concentrando-se esforços, basicamente, na dotação de infraestrutura física requerida pelas plantas industriais e na oferta de reduções tributárias por meio dos incentivos fiscais. Essa estratégia parece ter propiciado a alavancagem do crescimento econômico de Goiás com melhoria de alguns indicadores sociais. Contudo, o desafio ainda é proporcionar um desenvolvimento mais homogêneo do território bem como da sua distribuição funcional da renda. Exemplo disso é que o PIB de Goiás permanece concentrado em apenas dez municípios do estado, todos localizados na Metade Sul do território.

Ademais, grandes obras de infraestrutura que estão em andamento no estado como a Ferrovia Norte-Sul, o aeroporto de cargas de Anápolis e duplicação de rodovias, tanto estaduais como federais, devem dar novo fôlego para o seu desenvolvimento.



**Localização**

Goiás é o sétimo maior Estado do país e ocupa uma área de 340 mil quilômetros quadrados. Situado na região Centro-Oeste, o Estado faz divisa com Tocantins, Bahia, Minas Gerais, Mato Grosso e Mato Grosso do Sul. Possui 246 municípios e envolve o Distrito Federal – com exceção ao seu extremo sudeste.

**ESTADO DE GOIÁS: Área, pontos extremos e altitudes**

Área (Km <sup>2</sup> )			340.110,38	
Pontos extremos	Norte	Latitude (S)	12° 23' 46,261"	
		Longitude (O)	49° 34' 39,513"	
	Sul	Latitude (S)	19° 29' 0,393"	
		Longitude (O)	49° 34' 39,513"	
	Leste	Latitude (S)	15° 56' 23,327"	
		Longitude (O)	45° 54' 25,060"	
	Oeste	Latitude (S)	15° 56' 23,327"	
		Longitude (O)	53° 14' 53,966"	
	Altitude	Max		1.564
		Min		197

Fonte: Shuttle Radar Topography Mission (SRTM) / Instituto Brasileiro de Geografia e Estatística / Instituto Mauro Borges / Segplan-GO / Gerência de Cartografia e Geoprocessamento

**População**

Levantamento do IBGE, divulgado em 2018, indica que Goiás possui quase 7 milhões de habitantes, e densidade demográfica de 17,65 pessoas por quilômetro quadrado. Trata-se do Estado mais populoso do Centro-Oeste brasileiro.

Seja por sua história carregada de tradição ou pela crescente oferta de oportunidades, Goiás abriga povos diversificados, desde indígenas e calungas até migrantes vindos de todas as partes. O Censo Demográfico de 2010 apontou que aproximadamente 28% das pessoas que moram em solo goiano são oriundas de outros Estados. Tal fluxo migratório, acentuado especialmente nas últimas décadas, contribui com o crescimento populacional. Desde 2000, o número de habitantes em Goiás cresce uma média de 1,8% ao ano.

**Clima, vegetação e hidrografia**

Situado no coração do Brasil, Goiás ostenta a beleza singular do Cerrado, cuja vegetação é marcada por árvores e arbustos tortuosos, cascas grossas e raízes profundas. Uma das características mais peculiares do bioma é a flora, considerada a mais rica savana do mundo por abrigar pelo menos 11,6 mil espécies de plantas já catalogadas. O Cerrado cobre cerca de 70% do território goiano e é o segundo maior bioma brasileiro, ficando atrás somente da Amazônia.

O clima em Goiás é o tropical, que se resume a verões chuvosos e invernos secos. Cerca de 95% da chuva que cai todos os anos é registrada entre outubro e abril. Já o período de menor índice pluviométrico ocorre de maio a setembro. As temperaturas médias anuais variam entre 23°C, ao Norte, e 20°C ao Sul. Em meses de maior seca, como agosto e setembro, o termômetro costuma registrar um calor que gira em torno dos 34°C. Já o período mais frio do ano abrange junho e julho, podendo chegar a 12°C, especialmente nas regiões Sudeste e Sudoeste.

Sobre o relevo, o território goiano apresenta baixa declividade: 65% da superfície são formadas por terras relativamente planas, os chamados chapadões. Às margens dos rios Araguaia e Tocantins predominam ligeiras ondulações. Tal condição favorece a agricultura e a pecuária, dois grandes propulsores da economia goiana. Longe dos leitos, as elevações não ultrapassam a marca de 1.676m.

Outra importante curiosidade sobre Goiás diz respeito à hidrografia. É dentro do território goiano que nascem drenagens alimentadoras de três importantes rios: Araguaia/Tocantins, São Francisco e Paraná. Juntas, as bacias ocupam uma área total de 2.431.980,91 quilômetros quadrados. Deste espaço, 340.070,75 quilômetros quadrados está em Goiás, o que representa 13,98% do total.

Sob aspecto turístico, a hidrografia goiana assume um papel protagonista. Além das cidades por onde passam rios atraírem milhares de pessoas todos os anos – a exemplo de Aruanã, há ainda lagos e cachoeiras espalhados pelo Estado. Outro ponto forte são as águas termais, um recurso natural localizado na região de Caldas Novas e Rio Quente. Além das propriedades terapêuticas, as águas quentes são uma boa opção para o lazer.

**Recursos Hídricos**

O estado de Goiás possui características peculiares em relação a sua hidrografia. Em seu território nascem drenagens alimentadoras de três importantes Regiões Hidrográficas do país (Araguaia/Tocantins, São Francisco e Paraná), tendo como divisores os planaltos do Distrito Federal e Entorno e os altos topográficos que atravessam os municípios de Águas Lindas de Goiás, Pirenópolis, Itauçu, Americano do Brasil, Paraúna, Portelândia até as imediações do Parque Nacional das Emas.

ESTADO DE GOIÁS: Regiões Hidrográficas			
Regiões Hidrográficas	Área total da bacia	Área total da bacia em Goiás	Participação de Goiás na área total (%)
Região Hidrográfica Tocantins/Araguaia	918.243,42	196.023,60	21,35
Região Hidrográfica do São Francisco	877.522,82	140.969,52	16,06
Região Hidrográfica do Paraná	636.214,67	3.077,63	0,48
<b>TOTAL</b>	<b>2.431.980,91</b>	<b>340.070,75</b>	<b>13,98</b>

Fonte: Agência Nacional de Águas / Instituto Mauro Borges / Segplan-GO / Gerência de Cartografia e Geoprocessamento

- Região Hidrográfica Tocantins / Araguaia: é representada pelos cursos d'água que vertem no sentido sul-norte, destacando-se como tributários principais os rios Araguaia e Tocantins, os quais têm confluência em outras unidades da Federação. Ocupa uma área de 196.500,04 km<sup>2</sup>.

- Região Hidrográfica do São Francisco: situa-se na porção leste do estado e ocupa uma área de 3.117,29 km<sup>2</sup>, sendo representada pelas nascentes dos rios Preto, Bezerra e Uruçua

- Região Hidrográfica do Paraná: localiza-se na porção centro-sul do estado, ocupando 141.350,03 km<sup>2</sup>. É representada em Goiás pelos afluentes da margem direita do Rio Paranaíba, dentre os quais destacam-se os rios Corumbá, Meia Ponte, dos Bois, Claro e Aporé.

A rede de drenagem goiana é densa e constituída de rios de médio e grande porte, contudo a navegabilidade é, em parte, prejudicada pelo grande número de cachoeiras e corredeiras. Observa-se, entretanto, no rio Paranaíba, o porto de São Simão que escoar parte da produção agrícola do estado. Existem estudos que destacam a possibilidade de navegabilidade no rio Araguaia.

Em todo o estado, assumem grande importância as lagoas naturais e os lagos formados pelo barramento artificial dos rios para geração de energia elétrica ou abastecimento público. Estes lagos representam cerca de 1,6% da área de Goiás.

### Principais Lagos

- Lago Azul – formado pela represa de Emborcação no rio Paranaíba, bordeja, no lado goiano, os municípios de Catalão, Três Ranchos, Ouvidor e Davinópolis. O lago possui área de 444 km<sup>2</sup> e profundidade podendo alcançar até 180 metros. Tem como função primordial a geração de energia elétrica e uso turístico.

- Lago das Brisas – formado pela represa de Itumbiara, no rio Paranaíba, bordeja, no lado goiano, os municípios de Itumbiara, Buriti Alegre, Água Limpa, Marzagão, Caldas Novas, Corumbá, Nova Aurora, Cumari e Anhanguera. Possui em torno de 778 km<sup>2</sup>, chegando a atingir 150 metros de profundidade e 50 quilômetros de largura. Tem como função primordial a geração de energia elétrica e subordinadamente o uso turístico.

- Lago de Cachoeira Dourada - formado por barramento no rio Paranaíba, possui 65 km<sup>2</sup>, bordejando, no lado goiano, os municípios de Cachoeira Dourada e Itumbiara. Tem como função primordial a geração de energia elétrica.

- Lago de São Simão – formado pela represa de São Simão, o lago ocupa uma área de 772 km<sup>2</sup>, bordejando, no lado goiano, os municípios de São Simão, Paranaiguara, Quirinópolis, Gouvelândia e Inaciolândia. Tem como função primordial a geração de energia elétrica e subordinadamente o uso turístico.

- Lago de Corumbá II – formado pela represa da UHE - Corumbá II, banha os municípios de Caldas Novas, Ipameri e Corumbá e possui área de 65 km<sup>2</sup>. Tem como função primordial a geração de energia elétrica e, de forma secundária, o uso turístico.

- Lago de Corumbá III – no médio rio Corumbá, com uma área de inundação aproximada de 48 km<sup>2</sup> no município de Luziânia.

- Lago de Corumbá IV – formado pelo represamento do rio Corumbá, banha os municípios de Luziânia, Santo Antônio do Descoberto, Alexânia, Abadiânia e Silvânia, tendo previsto um uso múltiplo dos recursos hídricos (geração de energia elétrica e abastecimento da Região do Entorno do Distrito Federal).

- Lago do Rochedo – formado pelo represamento do rio Meia Ponte (PCH – Rochedo), ocupa área de aproximadamente 6,8 km<sup>2</sup> e encontra-se integralmente no município de Piracanjuba. Tem como função primordial a geração de energia elétrica.

- Lago do João Leite – a montante da Região Metropolitana de Goiânia, bordeja os municípios de Goiânia, Goianópolis, Nerópolis e Terezópolis de Goiás. Tem como função primordial o abastecimento público d'água, e quando plenamente cheio, conta com uma área de 14,66 km<sup>2</sup> e uma extensão longitudinal de 18 km. A barragem tem 53 metros de altura e, quando cheio, abrange 1.040 hectares com seu volume máximo, o que vai corresponder a 129 milhões de metros cúbicos de água. A construção da barragem está finalizada e o lago encheu. O tratamento e distribuição de água que garantirá abastecimento da região metropolitana de Goiânia e algumas cidades vizinhas por muitos anos deve ocorrer a partir do segundo semestre de 2016.



---

# MATEMÁTICA

---

**1. CONJUNTOS NUMÉRICOS.**

**1.1. NÚMEROS NATURAIS E NÚMEROS INTEIROS: OPERAÇÕES, RELAÇÃO DE ORDEM, DIVISIBILIDADE, MÁXIMO DIVISOR COMUM, MÍNIMO MÚLTIPLO COMUM E DECOMPOSIÇÃO EM FATORES PRIMOS. 1.2. NÚMEROS RACIONAIS E IRRACIONAIS: OPERAÇÕES, RELAÇÃO DE ORDEM, PROPRIEDADES E VALOR ABSOLUTO. 1.3. NÚMEROS COMPLEXOS: CONCEITO, OPERAÇÕES E REPRESENTAÇÃO GEOMÉTRICA. 1.4. SITUAÇÕES-PROBLEMA ENVOLVENDO CONJUNTOS NUMÉRICOS.**

**Números Naturais**

Os números naturais são o modelo matemático necessário para efetuar uma contagem. Começando por zero e acrescentando sempre uma unidade, obtemos o conjunto infinito dos números naturais

$$\mathbb{N} = \{0, 1, 2, 3, 4, 5, 6, \dots\}$$

- Todo número natural dado tem um sucessor

- O sucessor de 0 é 1.
- O sucessor de 1000 é 1001.
- O sucessor de 19 é 20.

Usamos o \* para indicar o conjunto sem o zero.

$$\mathbb{N}^* = \{1, 2, 3, 4, 5, 6, \dots\}$$

- Todo número natural dado N, exceto o zero, tem um antecessor (número que vem antes do número dado).

Exemplos: Se m é um número natural finito diferente de zero.

- O antecessor do número m é m-1.
- O antecessor de 2 é 1.
- O antecessor de 56 é 55.
- O antecessor de 10 é 9.

**Expressões Numéricas**

Nas expressões numéricas aparecem adições, subtrações, multiplicações e divisões. Todas as operações podem acontecer em uma única expressão. Para resolver as expressões numéricas utilizamos alguns procedimentos:

Se em uma expressão numérica aparecer as quatro operações, devemos resolver a multiplicação ou a divisão primeiramente, na ordem em que elas aparecerem e somente depois a adição e a subtração, também na ordem em que aparecerem e os parênteses são resolvidos primeiro.

Exemplo 1

$$10 + 12 - 6 + 7$$

$$22 - 6 + 7$$

$$16 + 7$$

$$23$$

Exemplo 2

$$40 - 9 \times 4 + 23$$

$$40 - 36 + 23$$

$$4 + 23$$

$$27$$

Exemplo 3

$$25 - (50 - 30) + 4 \times 5$$

$$25 - 20 + 20 = 25$$

**Números Inteiros**

Podemos dizer que este conjunto é composto pelos números naturais, o conjunto dos opostos dos números naturais e o zero. Este conjunto pode ser representado por:

$$\mathbb{Z} = \{\dots, -3, -2, -1, 0, 1, 2, \dots\}$$

Subconjuntos do conjunto  $\mathbb{Z}$ :

1) Conjunto dos números inteiros excluindo o zero

$$\mathbb{Z}^* = \{\dots, -2, -1, 1, 2, \dots\}$$

2) Conjuntos dos números inteiros não negativos

$$\mathbb{Z}_+ = \{0, 1, 2, \dots\}$$

3) Conjunto dos números inteiros não positivos

$$\mathbb{Z}_- = \{\dots, -3, -2, -1\}$$

**Números Racionais**

Chama-se de número racional a todo número que pode ser expresso na forma  $\frac{a}{b}$ , onde a e b são inteiros quaisquer, com  $b \neq 0$

São exemplos de números racionais:

$$-12/51$$

$$-3$$

$$-(-3)$$

$$-2,333\dots$$

As dízimas periódicas podem ser representadas por fração, portanto são consideradas números racionais.

Como representar esses números?

**Representação Decimal das Frações**

Temos 2 possíveis casos para transformar frações em decimais

1º) Decimais exatos: quando dividirmos a fração, o número decimal terá um número finito de algarismos após a vírgula.

$$\frac{1}{2} = 0,5$$

$$\frac{1}{4} = 0,25$$

$$\frac{3}{4} = 0,75$$

2º) Terá um número infinito de algarismos após a vírgula, mas lembrando que a dízima deve ser periódica para ser número racional

OBS: período da dízima são os números que se repetem, se não repetir não é dízima periódica e assim números irracionais. que trataremos mais a frente.

$$\frac{1}{3} = 0,333...$$

$$\frac{35}{99} = 0,353535...$$

$$\frac{105}{9} = 11,6666...$$

**Representação Fracionária dos Números Decimais**

1º caso) Se for exato, conseguimos sempre transformar com o denominador seguido de zeros.

O número de zeros depende da casa decimal. Para uma casa, um zero (10) para duas casas, dois zeros(100) e assim por diante.

$$0,3 = \frac{3}{10}$$

$$0,03 = \frac{3}{100}$$

$$0,003 = \frac{3}{1000}$$

$$3,3 = \frac{33}{10}$$

2º caso) Se dízima periódica é um número racional, então como podemos transformar em fração?

**Exemplo 1**

Transforme a dízima 0, 333... em fração

Sempre que precisar transformar, vamos chamar a dízima dada de x, ou seja

$$X=0,333...$$

Se o período da dízima é de um algarismo, multiplicamos por 10.

$$10x=3,333...$$

E então subtraímos:

$$10x-x=3,333...-0,333...$$

$$9x=3$$

$$X=3/9$$

$$X=1/3$$

Agora, vamos fazer um exemplo com 2 algarismos de período.

**Exemplo 2**

Seja a dízima 1,1212...

Façamos x = 1,1212...

$$100x = 112,1212...$$

Subtraindo:

$$100x-x=112,1212...-1,1212...$$

$$99x=111$$

$$X=111/99$$

**Números Irracionais**

**Identificação de números irracionais**

- Todas as dízimas periódicas são números racionais.
- Todos os números inteiros são racionais.
- Todas as frações ordinárias são números racionais.
- Todas as dízimas não periódicas são números irracionais.
- Todas as raízes inexatas são números irracionais.
- A soma de um número racional com um número irracional é sempre um número irracional.
- A diferença de dois números irracionais, pode ser um número racional.
- Os números irracionais não podem ser expressos na forma  $\frac{a}{b}$ , com a e b inteiros e b ≠ 0.

**Exemplo:**  $\sqrt{5} - \sqrt{5} = 0$  e 0 é um número racional.

- O quociente de dois números irracionais, pode ser um número racional.

**Exemplo:**  $\sqrt{8} : \sqrt{2} = \sqrt{4} = 2$  e 2 é um número racional.

- O produto de dois números irracionais, pode ser um número racional.

**Exemplo:**  $\sqrt{7} \cdot \sqrt{7} = \sqrt{49} = 7$  é um número racional.

Exemplo: radicais ( $\sqrt{2}, \sqrt{3}$ ) a raiz quadrada de um número natural, se não inteira, é irracional.

**Números Reais**

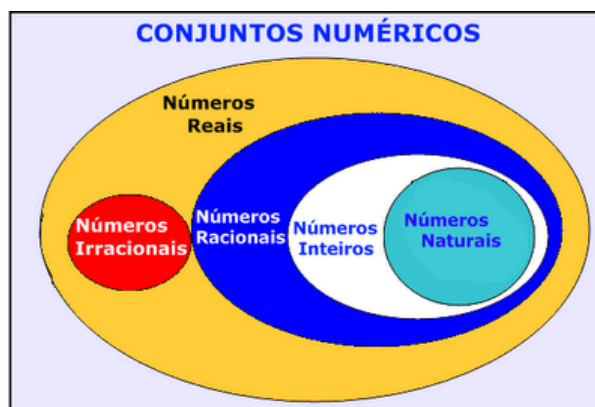

Fonte: www.estudokids.com.br



Representação na reta

Conjunto dos números reais

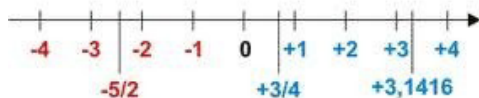

**INTERVALOS LIMITADOS**

Intervalo fechado – Números reais maiores do que a ou iguais a e menores do que b ou iguais a b.



Intervalo:  $[a,b]$   
 Conjunto:  $\{x \in \mathbb{R} | a \leq x \leq b\}$

Intervalo aberto – números reais maiores que a e menores que b.



Intervalo:  $]a,b[$   
 Conjunto:  $\{x \in \mathbb{R} | a < x < b\}$

Intervalo fechado à esquerda – números reais maiores que a ou iguais a a e menores do que b.



Intervalo:  $[a,b[$   
 Conjunto:  $\{x \in \mathbb{R} | a \leq x < b\}$

Intervalo fechado à direita – números reais maiores que a e menores ou iguais a b.



Intervalo:  $]a,b]$   
 Conjunto:  $\{x \in \mathbb{R} | a < x \leq b\}$

**INTERVALOS IIMITADOS**

Semirreta esquerda, fechada de origem b- números reais menores ou iguais a b.



Intervalo:  $]-\infty,b]$   
 Conjunto:  $\{x \in \mathbb{R} | x \leq b\}$

Semirreta esquerda, aberta de origem b – números reais menores que b.



Intervalo:  $]-\infty,b[$   
 Conjunto:  $\{x \in \mathbb{R} | x < b\}$

Semirreta direita, fechada de origem a – números reais maiores ou iguais a a.



Intervalo:  $[a,+\infty[$   
 Conjunto:  $\{x \in \mathbb{R} | x \geq a\}$

Semirreta direita, aberta, de origem a – números reais maiores que a.



Intervalo:  $]a,+\infty[$   
 Conjunto:  $\{x \in \mathbb{R} | x > a\}$

**Potenciação**

Multiplicação de fatores iguais

$2^3 = 2 \cdot 2 \cdot 2 = 8$

**Casos**

1) Todo número elevado ao expoente 0 resulta em 1.

$1^0 = 1$

$100000^0 = 1$

2) Todo número elevado ao expoente 1 é o próprio número.

$3^1 = 3$

$4^1 = 4$

3) Todo número negativo, elevado ao expoente par, resulta em um número positivo.

$(-2)^2 = 4$

$(-4)^2 = 16$

4) Todo número negativo, elevado ao expoente ímpar, resulta em um número negativo.

$(-2)^3 = -8$

$(-3)^3 = -27$

5) Se o sinal do expoente for negativo, devemos passar o sinal para positivo e inverter o número que está na base.

$2^{-1} = \frac{1}{2}$

$2^{-2} = \frac{1}{4}$

6) Toda vez que a base for igual a zero, não importa o valor do expoente, o resultado será igual a zero.

$$0^2 = 0$$

$$0^3 = 0$$

**Propriedades**

1)  $(a^m \cdot a^n = a^{m+n})$  Em uma multiplicação de potências de mesma base, repete-se a base e soma os expoentes.

**Exemplos:**

$$2^4 \cdot 2^3 = 2^{4+3} = 2^7$$

$$(2.2.2.2) \cdot (2.2.2) = 2.2.2.2.2.2.2 = 2^7$$

$$\left(\frac{1}{2}\right)^2 \cdot \left(\frac{1}{2}\right)^3 = \left(\frac{1}{2}\right)^{2+3} = \left(\frac{1}{2}\right)^5 = 2^{-2} \cdot 2^{-3} = 2^{-5}$$

2)  $(a^m : a^n = a^{m-n})$ . Em uma divisão de potência de mesma base. Conserva-se a base e subtraem os expoentes.

**Exemplos:**

$$9^6 : 9^2 = 9^{6-2} = 9^4$$

$$\left(\frac{1}{2}\right)^2 : \left(\frac{1}{2}\right)^3 = \left(\frac{1}{2}\right)^{2-3} = \left(\frac{1}{2}\right)^{-1} = 2$$

3)  $(a^m)^n$  Potência de potência. Repete-se a base e multiplica-se os expoentes.

**Exemplos:**

$$(5^2)^3 = 5^{2 \cdot 3} = 5^6$$

$$\left(\left(\frac{2}{3}\right)^4\right)^3 = \frac{2^{12}}{3}$$

4) E uma multiplicação de dois ou mais fatores elevados a um expoente, podemos elevar cada um a esse mesmo expoente.

$$(4.3)^2 = 4^2 \cdot 3^2$$

5) Na divisão de dois fatores elevados a um expoente, podemos elevar separados.

$$\left(\frac{15}{7}\right)^2 = \frac{15^2}{7^2}$$

**Radiciação**

Radiciação é a operação inversa a potenciação

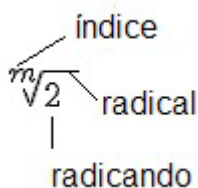

**Técnica de Cálculo**

A determinação da raiz quadrada de um número torna-se mais fácil quando o algarismo se encontra fatorado em números primos. Veja:

64	2
32	2
16	2
8	2
4	2
2	2
1	

$$64 = 2.2.2.2.2.2 = 2^6$$

Como é raiz quadrada a cada dois números iguais “tira-se” um e multiplica.

$$\sqrt{64} = 2.2.2 = 8$$

Observe:

$$\sqrt{3.5} = (3.5)^{\frac{1}{2}} = 3^{\frac{1}{2}} \cdot 5^{\frac{1}{2}} = \sqrt{3} \cdot \sqrt{5}$$

De modo geral, se

$$a \in R_+, b \in R_+, n \in N^*,$$

então:

$$\sqrt[n]{a \cdot b} = \sqrt[n]{a} \cdot \sqrt[n]{b}$$

O radical de índice inteiro e positivo de um produto indicado é igual ao produto dos radicais de mesmo índice dos fatores do radicando.

Raiz quadrada de frações ordinárias

$$\sqrt{\frac{2}{3}} = \left(\frac{2}{3}\right)^{\frac{1}{2}} = \frac{2^{\frac{1}{2}}}{3^{\frac{1}{2}}} = \frac{\sqrt{2}}{\sqrt{3}}$$

Observe:

De modo geral,

se  $a \in R_+, b \in R_+, n \in N^*,$

então:

$$\sqrt[n]{\frac{a}{b}} = \frac{\sqrt[n]{a}}{\sqrt[n]{b}}$$



---

# **NOÇÕES DE INFORMÁTICA**

---

**1. SISTEMAS OPERACIONAIS WINDOWS: RECURSOS BÁSICOS DE UTILIZAÇÃO: JANELAS, MENUS, ATALHOS, AJUDA E SUPORTE GERENCIAMENTO DE PASTAS E ARQUIVOS. 1.1. PESQUISAS E LOCALIZAÇÃO DE CONTEÚDO. 1.2. GERENCIAMENTO DE IMPRESSÃO. 1.3. INSTALAÇÃO E REMOÇÃO DE PROGRAMAS. 1.4. CONFIGURAÇÃO NO PAINEL DE CONTROLE. 1.5. CONFIGURAÇÃO DE DISPOSITIVOS DE HARDWARE. 1.6. CONFIGURAÇÃO DE APLICATIVOS.**

### Windows

O Windows assim como tudo que envolve a informática passa por uma atualização constante, os concursos públicos em seus editais acabam variando em suas versões, por isso vamos abordar de uma maneira geral tanto as versões do Windows quanto do Linux.

O Windows é um Sistema Operacional, ou seja, é um software, um programa de computador desenvolvido por programadores através de códigos de programação. Os Sistemas Operacionais, assim como os demais softwares, são considerados como a parte lógica do computador, uma parte não palpável, desenvolvida para ser utilizada apenas quando o computador está em funcionamento. O Sistema Operacional (SO) é um programa especial, pois é o primeiro a ser instalado na máquina.

Quando montamos um computador e o ligamos pela primeira vez, em sua tela serão mostradas apenas algumas rotinas presentes nos chipsets da máquina. Para utilizarmos todos os recursos do computador, com toda a qualidade das placas de som, vídeo, rede, acessarmos a Internet e usufruirmos de toda a potencialidade do hardware, temos que instalar o SO.

Após sua instalação é possível configurar as placas para que alcancem seu melhor desempenho e instalar os demais programas, como os softwares aplicativos e utilitários.

O SO gerencia o uso do hardware pelo software e gerencia os demais programas.

A diferença entre os Sistemas Operacionais de 32 bits e 64 bits está na forma em que o processador do computador trabalha as informações. O Sistema Operacional de 32 bits tem que ser instalado em um computador que tenha o processador de 32 bits, assim como o de 64 bits tem que ser instalado em um computador de 64 bits.

Os Sistemas Operacionais de 64 bits do Windows, segundo o site oficial da Microsoft, podem utilizar mais memória que as versões de 32 bits do Windows. "Isso ajuda a reduzir o tempo despendido na permuta de processos para dentro e para fora da memória, pelo armazenamento de um número maior desses processos na memória de acesso aleatório (RAM) em vez de fazê-lo no disco rígido. Por outro lado, isso pode aumentar o desempenho geral do programa".

Para saber se o Windows é de 32 ou 64 bits, basta:

1. Clicar no botão Iniciar , clicar com o botão direito em computador e clique em Propriedades.

2. Em sistema, é possível exibir o tipo de sistema.

"Para instalar uma versão de 64 bits do Windows 7, você precisará de um processador capaz de executar uma versão de 64 bits do Windows. Os benefícios de um sistema operacional de 64 bits ficam mais claros quando você tem uma grande quantidade de RAM (memória de acesso aleatório) no computador, normalmente 4 GB ou mais. Nesses casos, como um sistema operacional de 64 bits pode processar grandes quantidades de memória com mais eficácia do que um de 32 bits, o sistema de 64 bits poderá responder melhor ao executar vários programas ao mesmo tempo e alternar entre eles com frequência".

Uma maneira prática de usar o Windows 7 (Win 7) é re-instalá-lo sobre um SO já utilizado na máquina. Nesse caso, é possível instalar:

- Sobre o Windows XP;
- Uma versão Win 7 32 bits, sobre Windows Vista (Win Vista), também 32 bits;
- Win 7 de 64 bits, sobre Win Vista, 32 bits;
- Win 7 de 32 bits, sobre Win Vista, 64 bits;
- Win 7 de 64 bits, sobre Win Vista, 64 bits;
- Win 7 em um computador e formatar o HD durante a instalação;
- Win 7 em um computador sem SO;

Antes de iniciar a instalação, devemos verificar qual tipo de instalação será feita, encontrar e ter em mãos a chave do produto, que é um código que será solicitado durante a instalação.

Vamos adotar a opção de instalação com formatação de disco rígido, segundo o site oficial da Microsoft Corporation:

- Ligue o seu computador, de forma que o Windows seja inicializado normalmente, insira o disco de instalação do Windows 7 ou a unidade flash USB e desligue o seu computador.

- Reinicie o computador.

- Pressione qualquer tecla, quando solicitado a fazer isso, e siga as instruções exibidas.

- Na página de Instalação Windows, insira seu idioma ou outras preferências e clique em avançar.

- Se a página de Instalação Windows não aparecer e o programa não solicitar que você pressione alguma tecla, talvez seja necessário alterar algumas configurações do sistema. Para obter mais informações sobre como fazer isso, consulte Inicie o seu computador usando um disco de instalação do Windows 7 ou um pen drive USB.

- Na página Leia os termos de licença, se você aceitar os termos de licença, clique em aceite os termos de licença e em avançar.

- Na página que tipo de instalação você deseja? clique em Personalizada.

- Na página onde deseja instalar Windows? clique em opções da unidade (avançada).

- Clique na partição que você quiser alterar, clique na opção de formatação desejada e siga as instruções.

- Quando a formatação terminar, clique em avançar.

- Siga as instruções para concluir a instalação do Windows 7, inclusive a nomenclatura do computador e a configuração de uma conta do usuário inicial.

**Conceitos de pastas, arquivos e atalhos, manipulação de arquivos e pastas, uso dos menus**

**Pastas** – são estruturas digitais criadas para organizar arquivos, ícones ou outras pastas.

**Arquivos**– são registros digitais criados e salvos através de programas aplicativos. Por exemplo, quando abrimos o Microsoft Word, digitamos uma carta e a salvamos no computador, estamos criando um arquivo.

**Ícones**– são imagens representativas associadas a programas, arquivos, pastas ou atalhos.

**Atalhos**–são ícones que indicam um caminho mais curto para abrir um programa ou até mesmo um arquivo.

**Criação de pastas (diretórios)**



Figura 8: Criação de pastas

Clicando com o botão direito do mouse em um espaço vazio da área de trabalho ou outro apropriado, podemos encontrar a opção pasta.

Clicando nesta opção com o botão esquerdo do mouse, temos então uma forma prática de criar uma pasta.

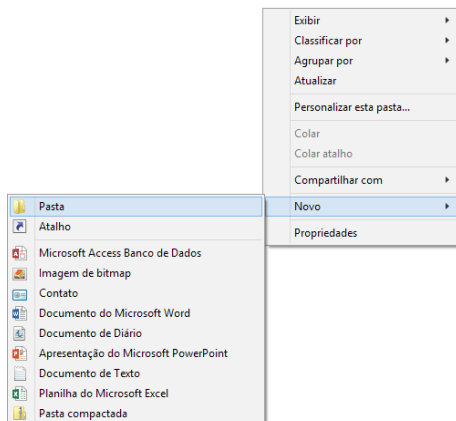

Figura 9: Criamos aqui uma pasta chamada “Trabalho”.



Figura 10: Tela da pasta criada

Clicamos duas vezes na pasta “Trabalho” para abrí-la e agora criaremos mais duas pastas dentro dela: Para criarmos as outras duas pastas, basta repetir o procedimento botão direito, Novo, Pasta.

Área de trabalho:

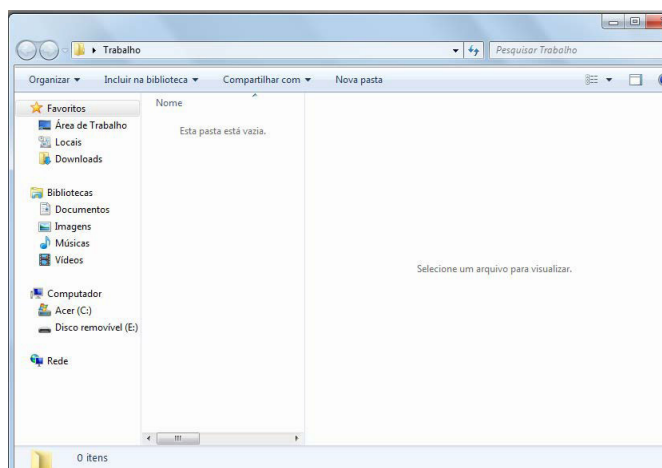

Figura 11: Área de Trabalho

A figura acima mostra a primeira tela que vemos quando o Windows 7 é iniciado. A ela damos o nome de área de trabalho, pois a ideia original é que ela sirva como uma prancheta, onde abriremos nossos livros e documentos para dar início ou continuidade ao trabalho.

Em especial, na área de trabalho, encontramos a barra de tarefas, que traz uma série de particularidades, como:

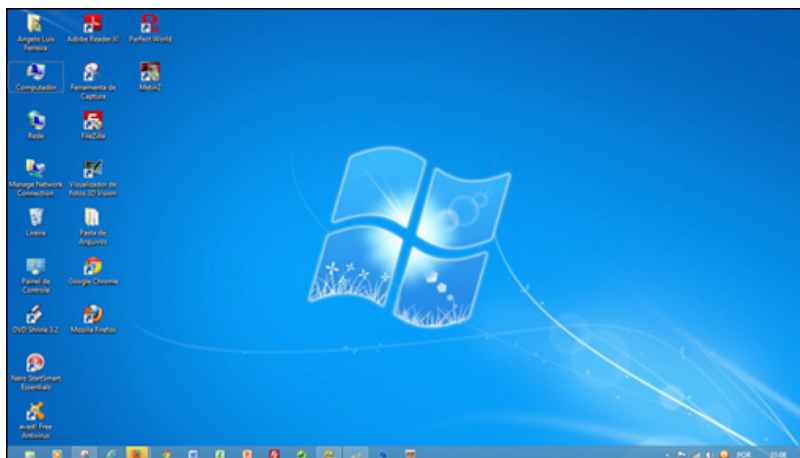

Figura 12: Barra de tarefas

**1) Botão Iniciar:** é por ele que entramos em contato com todos os outros programas instalados, programas que fazem parte do sistema operacional e ambientes de configuração e trabalho. Com um clique nesse botão, abrimos uma lista, chamada Menu Iniciar, que contém opções que nos permitem ver os programas mais acessados, todos os outros programas instalados e os recursos do próprio *Windows*. Ele funciona como uma via de acesso para todas as opções disponíveis no computador.

Através do botão Iniciar, também podemos:

- desligar o computador, procedimento que encerra o Sistema Operacional corretamente, e desliga efetivamente a máquina;
- colocar o computador em modo de espera, que reduz o consumo de energia enquanto a máquina estiver ociosa, ou seja, sem uso. Muito usado nos casos em que vamos nos ausentar por um breve período de tempo da frente do computador;
- reiniciar o computador, que desliga e liga automaticamente o sistema. Usado após a instalação de alguns programas que precisam da reinicialização do sistema para efetivarem sua instalação, durante congelamento de telas ou travamentos da máquina.
- realizar o *logoff*, acessando o mesmo sistema com nome e senha de outro usuário, tendo assim um ambiente com características diferentes para cada usuário do mesmo computador.



Figura 13: Menu Iniciar – Windows 7

Na figura a cima temos o menu Iniciar, acessado com um clique no botão Iniciar.

**2) Ícones de inicialização rápida:** São ícones colocados como atalhos na barra de tarefas para serem acessados com facilidade.

**3) Barra de idiomas:** Mostra qual a configuração de idioma que está sendo usada pelo teclado.

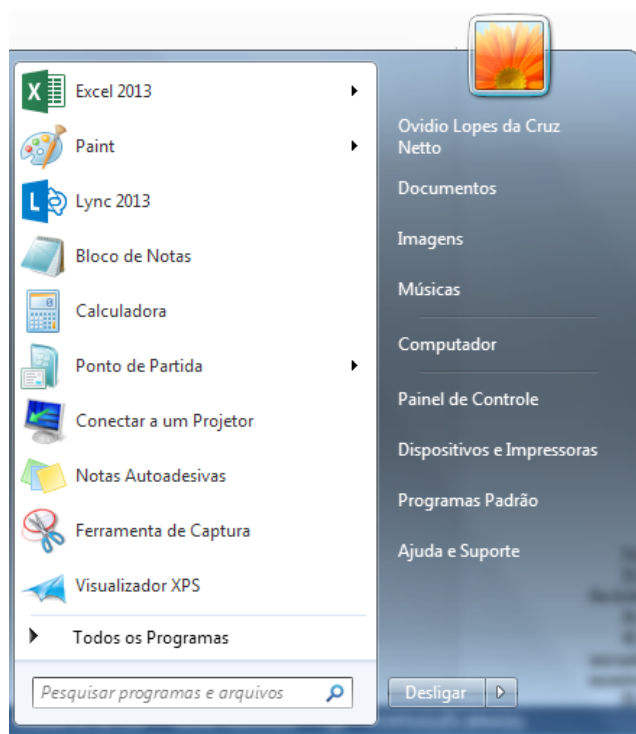
**4) Ícones de inicialização/execução:** Esses ícones são configurados para entrar em ação quando o computador é iniciado. Muitos deles ficam em execução o tempo todo no sistema, como é o caso de ícones de programas antivírus que monitoram constantemente o sistema para verificar se não há invasões ou vírus tentando ser executados.

**5) Propriedades de data e hora:** Além de mostra o relógio constantemente na sua tela, clicando duas vezes, com o botão esquerdo do mouse nesse ícone, acessamos as Propriedades de data e hora.



Figura 14: Propriedades de data e hora

Nessa janela, é possível configurarmos a data e a hora, determinarmos qual é o fuso horário da nossa região e especificar se o relógio do computador está sincronizado automaticamente com um servidor de horário na Internet. Este relógio é atualizado pela bateria da placa mãe, que vimos na figura 26. Quando ele começa a mostrar um horário diferente do que realmente deveria mostrar, na maioria das vezes, indica que a bateria da placa mãe deve precisar ser trocada. Esse horário também é sincronizado com o mesmo horário do SETUP.

**Lixeira:** Contém os arquivos e pastas excluídos pelo usuário. Para excluirmos arquivos, atalhos e pastas, podemos clicar com o botão direito do mouse sobre eles e depois usar a opção “Excluir”. Outra forma é clicar uma vez sobre o objeto desejado e depois pressionar o botão delete, no teclado. Esses dois procedimentos enviarão para lixeira o que foi excluído, sendo possível a restauração, caso haja necessidade. Para restaurar, por exemplo, um arquivo enviado para a lixeira, podemos, após abri-la, restaurar o que desejarmos.

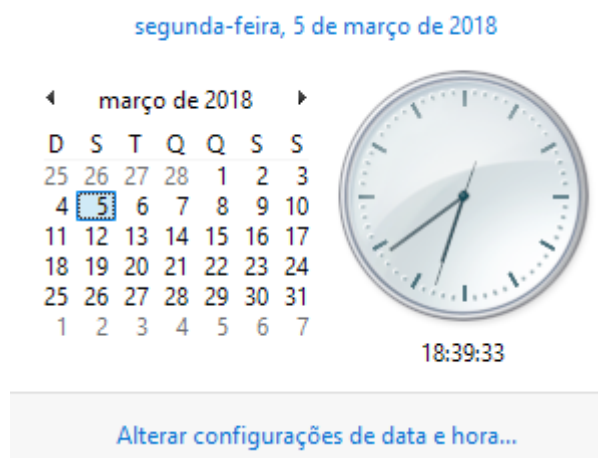

Figura 15: Restauração de arquivos enviados para a lixeira

A restauração de objetos enviados para a lixeira pode ser feita com um clique com o botão direito do mouse sobre o item desejado e depois, outro clique com o esquerdo em “Restaurar”. Isso devolverá, automaticamente o arquivo para seu local de origem.

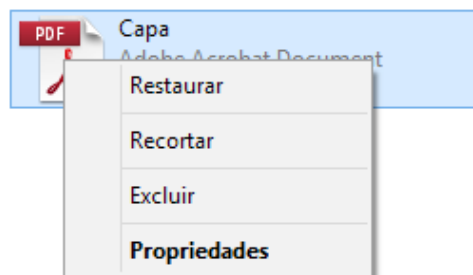

---

# CONHECIMENTOS ESPECÍFICOS

---



## 1. CONCEITOS BÁSICOS DE ADMINISTRAÇÃO.

A administração tem uma série de características entre elas: um circuito de atividades interligadas, busca de obtenção de resultados, proporcionar a utilização dos recursos físicos e materiais disponíveis, envolver atividades de planejamento, organização, direção e controle.

Para administrar os mais variados níveis de organização é necessário ter habilidades, estas são divididas em três grupos:

- **Habilidades Técnicas:** são habilidades que necessitam de conhecimento especializado e procedimentos específicos e pode ser obtida através de instrução.

- **Habilidades Humanas:** envolvem também aptidão, pois interage com as pessoas e suas atitudes, exige compreensão para liderar com eficiência.

- **Habilidades Conceituais:** englobam um conhecimento geral das organizações, o gestor precisa conhecer cada setor, como ele trabalha e para que ele existe.

Existem vários modelos de organização, Organização Empresarial, Organização Máquina, Organização Política entre outras. As organizações possuem seus níveis de influência. O nível estratégico é representado pelos gestores e o nível tático, representado pelos gerentes. Eles são importantes para manter tudo sob controle. O gerente tem uma visão global, ele coordena, define, formula, estabelece uma autoridade de forma construtiva, competente, energética e única.

As Organizações formais possuem uma estrutura hierárquica com suas regras e seus padrões. Os Organogramas com sua estrutura bem dimensionada podem facilitar a autonomia interna, agilizando o processo de desenvolvimento de produtos e serviços. O mundo empresarial cada vez mais competitivo e os clientes a cada dia mais exigentes levam as organizações a pensar na sua estrutura, para se adequar ao que o mercado procura. Com os órgãos bem dispostos nessa representação gráfica, fica mais bem objetivada a hierarquia bem como o entrosamento entre os cargos.

As organizações fazem uso do organograma que melhor representa a realidade da empresa, vale lembrar que o modelo piramidal ficou obsoleto, hoje o que vale é a contribuição, são muitas pessoas empenhadas no desenvolvimento da empresa, todos contribuem com ideias na tomada de decisão.

Com vistas às diversidades de informações, é preciso estar atento para sua relevância, nas organizações as informações são importantes, mesmo em tomada de decisões. É necessário avaliar a qualidade da informação e saber aplicar em momentos oportunos.

Para o desenvolvimento de sistemas de informação, há que se definir qual informação e como ela vai ser mantida no sistema, deve haver um estudo no organograma da empresa verificando assim quais os dados e quais os campos vão ser necessários para essa implantação. Cada empresa tem suas características e suas necessidades, e

o sistema de informação se adequa a organização e aos seus propósitos.

Para as organizações as pessoas são as mais importantes, por isso tantos estudos a fim de sanar interrogações a respeito da complexidade do ser humano.

O comportamento das pessoas nas organizações afeta diretamente na imagem, no sucesso ou insucesso da mesma, o comportamento dos colaboradores refletem seu desempenho. Há uma necessidade das pessoas de ter incentivos para que o trabalho flua, a motivação é intrínseca, mas os estímulos são imprescindíveis para que a motivação pelo trabalho continue gerando resultados para a empresa.

Para que todos esses conceitos e objetivos sejam desenvolvidos de fato, precisamos nos ater à questão dos níveis de hierarquia e às competências gerenciais, ao que isso representa na teoria, na prática e no comportamento individual de cada profissional envolvido na administração.

### NÍVEIS HIERÁRQUICOS

Existem basicamente três níveis hierárquicos dentro de uma organização, que são divididos em:

**Nível Estratégico (ou Nível Institucional)** – Elabora as estratégias, faz o planejamento estratégico da empresa normalmente esse posto é assumido por presidentes e alta direção da empresa, os representantes deste nível devem possuir principalmente habilidades conceituais.

**Nível Tático (ou Nível Intermediário)** – Este nível é desempenhado pelos Gerentes é um nível departamental, e seus integrantes necessitam em especial de habilidades humanas para motivar e liderar os integrantes do nível operacional.

**Nível Operacional** – Estes são os supervisores que necessitam de habilidades técnicas por trabalharem de forma mais ligada à produção.

É de suma importância que os níveis hierárquicos estejam bem definidos dentro da organização para que cada um saiba o seu lugar e suas competências. Administrar é interpretar os objetivos da organização e transformá-los em ação por meio de planejamento, organização, controle e direção de todos os níveis organizacionais.

A seguir vocês poderão ver dois demonstrativos que discriminam as características de atuação de cada um dos níveis citados.

CARACTERÍSTICAS	NÍVEIS		
	ESTRATÉGICO	TÁTICO	OPERACIONAL
Abrangência	Instituição	Unidade, Departamento	Setor, Equipe
Área	Presidência, Alto Comitê	Diretoria, Gerência	Coordenação, Líder Técnico
Perfil	Visão, Liderança	Experiência, Eficácia	Técnica, Iniciativa
Horizonte	Longo Prazo	Médio Prazo	Curto Prazo
Foco	Destino	Caminho	Passos
Diretrizes	Visão, Objetivo	Planos de ação, projetos	Processos, atividades
Conteúdo	Abrangente, Genérico	Amplo, mas sintético	Específico, Analítico
Ações	Determinar, Definir, orientar	Projetar, Gerenciar	Executar, manter, Controlar, analisar
Software	Painel de Controle	Planilha	Aplicações específicas

Marcio D'Avila



Idalberto Chiavenato.

Fatores como a crescente competitividade entre as organizações provocam significativas mudanças no mercado, o que faz com que as competências gerenciais se tornem grandes diferenciais.

A gestão por competência se propõe a integrar e orientar esforços, principalmente no que se refere à gestão de pessoas, visando desenvolver e sustentar competências consideradas fundamentais aos objetivos organizacionais.

As empresas buscam ideias de mudanças comportamentais, atitudes, valores e crenças que façam a diferença na postura dos profissionais.

*Competências gerenciais: “Um conjunto de conhecimentos, habilidades e atitudes que algumas pessoas, grupos ou organizações dominam melhor do que outras, o que as faz se destacar em determinado contexto.”*

*Claude Lévy-Leboyer*

#### **A) As Principais Habilidades Gerenciais são:**

- Planejamento e Organização: O Gerente deverá possuir a capacidade de planejar e organizar suas próprias atividades e as do seu grupo, estabelecendo metas mensuráveis e cumprindo-as com eficácia.

- Julgamento: O Gerente deverá ter a capacidade de chegar a conclusões lógicas com base nas evidências disponíveis.

- Comunicação Oral: Um Gerente deve saber se expressar verbalmente com bons resultados em situações individuais e grupais, apresentando suas ideias e fatos de forma clara e convincente.

- Comunicação Escrita: É a capacidade gerencial de saber expressar suas ideias clara e objetivamente por escrito.

- Persuasão: O Gerente deve possuir a capacidade de organizar e apresentar suas ideias de modo a induzir seus ouvintes a aceitá-las.

- Percepção Auditiva: O Gerente deve ser capaz de captar informações relevantes, a partir das comunicações orais de seus colaboradores e superiores.

- Motivação: Importância do trabalho na satisfação pessoal e desejo de realização no trabalho.

- Impacto: É a capacidade de o Gerente criar boa impressão, captar atenção e respeito, adquirir confiança e conseguir reconhecimento pessoal.

- Energia: É a capacidade gerencial de atingir um alto nível de atividade (Garra).

- Liderança: É a capacidade do Gerente em levar o grupo a aceitar ideias e a trabalhar atingindo um objetivo específico.

Para alguns autores, podemos resumir as habilidades necessárias para o desenvolvimento eficiente e eficaz na administração em:

**1. Conhecimento** – Estar a par das informações necessárias para poder desempenhar com eficácia as suas funções.

**2. Habilidade** – Estas podem ser divididas em:

- ✓ Técnicas (Funções especializadas)
- ✓ Administrativas (compreender os objetivos organizacionais)
- ✓ Conceituais (compreender a totalidade)
- ✓ Humanas (Relações Humanas)
- ✓ Políticas (Negociação)

**3. Atitude e Comportamento** – Sair do imaginário e colocar em prática, fazer acontecer. Maneira de agir, ponto de referência para a compreensão da realidade.

#### **As três dimensões da competência**

As competências são formadas por três dimensões: atitude, conhecimento e habilidade. Cada dimensão é independente, mas ambas estão interligadas. Ele afirma ainda que o desenvolvimento das competências está na aprendizagem individual e coletiva. (Tommas Durand)

#### **Atitude (Querer Fazer)**

Ter atitude e ações é fazer acontecer.

São competências que permitem as pessoas interpretar e julgarem a realidade e a si próprias. Na área gerencial veja algumas atitudes que se destacam:

- » Saber ouvir;
- » Auto motivação;
- » Autocontrole;
- » Dar e receber feedback;
- » Resolução de problemas;
- » Determinação;
- » Proatividade;
- » Honestidade e ética nos negócios, etc.

#### **Conhecimento (Saber Fazer)**

O conhecimento é essencial para a realização dos processos da organização. De acordo com o nível de conhecimento de um gerente, existe o essencial, aquele que todo profissional deve saber, como dominar os procedimentos, conceitos, informações necessários ao funcionamento da empresa. E, aquele mais específico, em que é necessário analisar os indivíduos e o contexto de trabalho.

#### **Habilidades (Saber como Fazer)**

Quando utilizamos o conhecimento da melhor forma, ele se torna uma habilidade. O conceito de habilidade é variado. De acordo com alguns autores, para que um administrador possa conquistar uma posição de destaque, bem como saber administrar, defini-se a existência das seguintes habilidades:

- » Técnicas - funções especializadas e ligadas ao trabalho operacional;
- » Conceituais - compreender a totalidade, ou seja, ter visão da empresa como um todo;
- » Humanas - cultivar bons relacionamentos, sendo um líder eficaz e eficiente.

#### **Tipos de Competências**

Existem vários tipos de competências definidas por teóricos sobre o conjunto de competências existentes e utilizadas no ambiente organizacional. Serão citadas apenas duas:

##### *Competências Individuais*

São características que tornam um indivíduo singular, único. Além de serem os conhecimentos adquiridos por uma pessoa, também faz parte a inteligência em lidar com situações complexas. As competências individuais estarão relacionadas, por exemplo, a formação educacional, a experiência profissional, assim como o ambiente em que vive, o visão de futuro, a flexibilidade, etc. Estas competências também se classificam em:

- » Competências gerais - relativa aos valores organizacionais e a cultura empresarial;
- » Competências gerenciais - relativa as funções gerenciais;
- » Competências técnicas - relativas ao profissional e suas habilidades específicas da área.

### Competências Organizacionais

São formados pelo capital intelectual, estrutural, organizacional, de processo, etc. Para essas competências devem ser analisados os clientes, concorrentes, funcionários, pois são eles que agregarão um diferencial de mercado. Essas competências são capazes de elevar o potencial de uma organização estando ela sempre se fortalecendo. No livro *Competências: conceitos e instrumentos para a gestão de pessoas na empresa moderna*, o autor define também um conjunto de competências que fazem parte das competências organizacionais:

- » Competências essenciais - importante para a organização;
- » Competências distintivas - são competências que garantem vantagens competitivas para a organização;
- » Competência de suporte - são atividades que servem de base para outras atividades da organização;
- » Capacidade dinâmica - quando as competências organizacionais atendem as exigências do ambiente.

### Modelos Gerenciais

Os modelos gerenciais são capazes de nos dar ideias sobre como seria sua aplicação real. Como os modelos de gestão se atualizam sempre, deve-se fazer um estudo da organização e ver aquele que melhor se aplica. Não é uma tarefa fácil, mas requer esforço e competência para o estudo tanto do ambiente interno, quanto externo da organização.

Um dos modelos gerenciais é o proposto por Robert Quinn, autor do livro *Competências Gerenciais: princípios e aplicações*. Seu modelo define a existência de vinte e quatro competências gerenciais, das quais são classificadas como papéis gerenciais. Assim, há quatro modelos gerenciais que estão divididos em oito papéis. E para o autor os modelos mais antigos são de suma importância para auxiliar o gestor na tomada de decisões na organização. Confira:

#### *Modelo das Metas Racionais*

Tem como base a lei da sobrevivência de Darwin: o indivíduo com maior habilidade e mais apto mantém o seu emprego. O objetivo desse modelo está na produtividade e no lucro. Ele está relacionado aos papéis de diretor e do produtor.

#### Papel de diretor

O gestor enquanto diretor deve deixar claro o planejamento e as metas a serem atingidas. Ele que decide, define opções, tarefas e problemas.

#### Papel de produtor

O gestor enquanto produtor tem foco nas tarefas, no trabalho, interesse, motivação e determinação. Ele é pragmático.

#### *Modelo dos Processos Internos ou Modelo de Burocracia Profissional*

Completa o modelo das metas racionais. Seu objetivo é a busca da estabilidade, continuidade e eficiência no trabalho. Ele é baseado em rotinas. O gerente é considerado um monitor apto e um coordenador verdadeiro e confiável.

#### Papel de monitor

O gestor enquanto monitor deve conhecer e supervisionar o ambiente de sua organização, e também, estar a par das metas de cada setor.

#### Papel de coordenador

O gestor enquanto coordenador dá apoio à estrutura e ao desenvolvimento da organização. Suas características são a organização, a conciliação do trabalho da equipe, coordenação à parte logística, bem como encarar problemas.

#### *Modelo das Relações Humanas*

De acordo com o autor, após a queda da bolsa de valores (1929) e a Segunda Guerra Mundial foi perceptível que os modelos citados anteriormente estavam se tornando ineficazes para a época. Nesse novo modelo o objetivo é atingir o compromisso, a coesão e a moral. É valorizado mais a participação, o acordo entre os funcionários e a resolução de problemas. O gestor é aquele que se coloca no lugar do outro, é portanto, um facilitador e um mentor.

#### Papel de facilitador

O gestor enquanto facilitador estimula o trabalho em equipe e gerencia os problemas pessoais.

#### Papel de mentor

O gestor enquanto mentor trabalha no desenvolvimento de cada funcionário e aperfeiçoa suas competências, eles são orientadores.

#### *Modelo dos Sistemas Abertos*

Para esse modelo é necessário viver em um ambiente ambíguo e competitivo. Seu objetivo é atingir a adaptação e o apoio externo. É valorizado o empreendedorismo, a adaptação política e administração de mudanças. O gestor é inovador e negociador.

#### Papel de inovador

O gestor enquanto inovador está aberto às mudanças, tem um pensamento crítico e analítico, é visionário e identifica as tendências do mercado.

#### Papel de negociador

O gestor enquanto negociador deve utilizar técnicas de persuasão e influência em prol de seus acordos e compromissos.

A administração tem como tarefa, interpretar os objetivos propostos pela empresa e transformá-los em ação empresarial através do planejamento, organização, direção e controle de todos os esforços realizados, em todas as áreas e em todos os níveis da empresa, a fim de atingir tais objetivos.

A administração é uma condição indispensável para o sucesso de cada empresa.

A administração representa a solução da maior parte dos problemas que afligem a humanidade nos dias de hoje. Na realidade não existem países desenvolvidos ou subdesenvolvidos, mas países bem ou mal administrados. (Peter Drucker)