



CÓD: OP-018AG-21
7908403508952

TRÊS MARIAS

***PREFEITURA MUNICIPAL DE TRÊS MARIAS
DO ESTADO DE MINAS GERAIS***

Técnico de Enfermagem

EDITAL Nº 01/2021

CONTEÚDO DIGITAL

LEGISLAÇÃO (SAÚDE)

LEGISLAÇÃO

1. Sistema Único de Saúde: História do sistema de saúde no Brasil.	01
2. Reforma Sanitária Brasileira.	08
3. Constituição da República Federativa do Brasil.	09
4. Concepção do Sistema Único de Saúde (SUS).	10
5. A Lei Orgânica da Saúde.	10
6. Controle social.	18
7. Modelos de atenção à saúde.	21
8. Atenção à saúde no SUS. Atenção Primária em saúde: Atenção básica.	21
9. Estratégia de Saúde da Família.	39
10. Programa Nacional de Atenção Básica.	45
11. Vigilância em Saúde: conceitos básicos; evolução do conceito de Vigilância em Saúde. Organização atual da área de Vigilância em Saúde nas três esferas de gestão do SUS. A Programação de Ações em Vigilância em Saúde (PAVS). Componentes e elementos da vigilância em saúde.	45
12. Vigilância Epidemiológica: Vigilância Epidemiológica das doenças transmissíveis. Vigilância Epidemiológica das Doenças Não Transmissíveis Vigilância Sanitária.	58
13. Vigilância em saúde ambiental.	66
14. Vigilância em saúde do trabalhador: Sistemas de Informações da Vigilância em Saúde.	69
15. Epidemiologia: conceitos básicos, objetivos. Medidas da ocorrência de doenças. Tipos de estudos, avaliação de serviços de saúde.	73
16. Sistemas de Informação em Saúde.	80
17. COVID-19.	85

SISTEMA ÚNICO DE SAÚDE: HISTÓRIA DO SISTEMA DE SAÚDE NO BRASIL

O que é o Sistema Único de Saúde (SUS)?

O Sistema Único de Saúde (SUS) é um dos maiores e mais complexos sistemas de saúde pública do mundo, abrangendo desde o simples atendimento para avaliação da pressão arterial, por meio da Atenção Primária, até o transplante de órgãos, garantindo acesso integral, universal e gratuito para toda a população do país. Com a sua criação, o SUS proporcionou o acesso universal ao sistema público de saúde, sem discriminação. A atenção integral à saúde, e não somente aos cuidados assistenciais, passou a ser um direito de todos os brasileiros, desde a gestação e por toda a vida, com foco na saúde com qualidade de vida, visando a prevenção e a promoção da saúde.

A gestão das ações e dos serviços de saúde deve ser solidária e participativa entre os três entes da Federação: a União, os Estados e os municípios. A rede que compõe o SUS é ampla e abrange tanto ações quanto os serviços de saúde. Engloba a atenção primária, média e alta complexidades, os serviços urgência e emergência, a atenção hospitalar, as ações e serviços das vigilâncias epidemiológica, sanitária e ambiental e assistência farmacêutica.

AVANÇO: Conforme a Constituição Federal de 1988 (CF-88), a "Saúde é direito de todos e dever do Estado". No período anterior a CF-88, o sistema público de saúde prestava assistência apenas aos trabalhadores vinculados à Previdência Social, aproximadamente 30 milhões de pessoas com acesso aos serviços hospitalares, cabendo o atendimento aos demais cidadãos às entidades filantrópicas.

Estrutura do Sistema Único de Saúde (SUS)

O Sistema Único de Saúde (SUS) é composto pelo Ministério da Saúde, Estados e Municípios, conforme determina a Constituição Federal. Cada ente tem suas co-responsabilidades.

Ministério da Saúde

Gestor nacional do SUS, formula, normatiza, fiscaliza, monitora e avalia políticas e ações, em articulação com o Conselho Nacional de Saúde. Atua no âmbito da Comissão Intergestores Tripartite (CIT) para pactuar o Plano Nacional de Saúde. Integram sua estrutura: Fiocruz, Funasa, Anvisa, ANS, Hemobrás, Inca, Into e oito hospitais federais.

Secretaria Estadual de Saúde (SES)

Participa da formulação das políticas e ações de saúde, presta apoio aos municípios em articulação com o conselho estadual e participa da Comissão Intergestores Bipartite (CIB) para aprovar e implementar o plano estadual de saúde.

Secretaria Municipal de Saúde (SMS)

Planeja, organiza, controla, avalia e executa as ações e serviços de saúde em articulação com o conselho municipal e a esfera estadual para aprovar e implantar o plano municipal de saúde.

Conselhos de Saúde

O Conselho de Saúde, no âmbito de atuação (Nacional, Estadual ou Municipal), em caráter permanente e deliberativo, órgão colegiado composto por representantes do governo, prestadores de serviço, profissionais de saúde e usuários, atua na formulação de estratégias e no controle da execução da política de saúde na instância correspondente, inclusive nos aspectos econômicos e financeiros, cujas decisões serão homologadas pelo chefe do poder legalmente constituído em cada esfera do governo.

Cabe a cada Conselho de Saúde definir o número de membros, que obedecerá a seguinte composição: 50% de entidades e movimentos representativos de usuários; 25% de entidades representativas dos trabalhadores da área de saúde e 25% de representação de governo e prestadores de serviços privados conveniados, ou sem fins lucrativos.

Comissão Intergestores Tripartite (CIT)

Foro de negociação e pactuação entre gestores federal, estadual e municipal, quanto aos aspectos operacionais do SUS

Comissão Intergestores Bipartite (CIB)

Foro de negociação e pactuação entre gestores estadual e municipais, quanto aos aspectos operacionais do SUS

Conselho Nacional de Secretário da Saúde (Conass)

Entidade representativa dos entes estaduais e do Distrito Federal na CIT para tratar de matérias referentes à saúde

Conselho Nacional de Secretarias Municipais de Saúde (Conasems)

Entidade representativa dos entes municipais na CIT para tratar de matérias referentes à saúde

Conselhos de Secretarias Municipais de Saúde (Cosems)

São reconhecidos como entidades que representam os entes municipais, no âmbito estadual, para tratar de matérias referentes à saúde, desde que vinculados institucionalmente ao Conasems, na forma que dispuserem seus estatutos.

Responsabilidades dos entes que compõem o SUS

União

A gestão federal da saúde é realizada por meio do Ministério da Saúde. O governo federal é o principal financiador da rede pública de saúde. Historicamente, o Ministério da Saúde aplica metade de todos os recursos gastos no país em saúde pública em todo o Brasil, e estados e municípios, em geral, contribuem com a outra metade dos recursos. O Ministério da Saúde formula políticas nacionais de saúde, mas não realiza as ações. Para a realização dos projetos, depende de seus parceiros (estados, municípios, ONGs, fundações, empresas, etc.). Também tem a função de planejar, elaborar normas, avaliar e utilizar instrumentos para o controle do SUS.

Estados e Distrito Federal

Os estados possuem secretarias específicas para a gestão de saúde. O gestor estadual deve aplicar recursos próprios, inclusive nos municípios, e os repassados pela União. Além de ser um dos parceiros para a aplicação de políticas nacionais de saúde, o estado formula suas próprias políticas de saúde. Ele coordena e planeja o SUS em nível estadual, respeitando a normatização federal. Os gestores estaduais são responsáveis pela organização do atendimento à saúde em seu território.

Municípios

São responsáveis pela execução das ações e serviços de saúde no âmbito do seu território. O gestor municipal deve aplicar recursos próprios e os repassados pela União e pelo estado. O município formula suas próprias políticas de saúde e também é um dos parceiros para a aplicação de políticas nacionais e estaduais de saúde. Ele coordena e planeja o SUS em nível municipal, respeitando a normatização federal. Pode estabelecer parcerias com outros municípios para garantir o atendimento pleno de sua população, para procedimentos de complexidade que estejam acima daqueles que pode oferecer.

História do sistema único de saúde (SUS)

As duas últimas décadas foram marcadas por intensas transformações no sistema de saúde brasileiro, intimamente relacionadas com as mudanças ocorridas no âmbito político-institucional. Simultaneamente ao processo de redemocratização iniciado nos anos 80, o país passou por grave crise na área econômico-financeira.

No início da década de 80, procurou-se consolidar o processo de expansão da cobertura assistencial iniciado na segunda metade dos anos 70, em atendimento às proposições formuladas pela OMS na Conferência de Alma-Ata (1978), que preconizava “Saúde para Todos no Ano 2000”, principalmente por meio da Atenção Primária à Saúde.

Nessa mesma época, começa o Movimento da Reforma Sanitária Brasileira, constituído inicialmente por uma parcela da intelectualidade universitária e dos profissionais da área da saúde. Posteriormente, incorporaram-se ao movimento outros segmentos da sociedade, como centrais sindicais, movimentos populares de saúde e alguns parlamentares.

As proposições desse movimento, iniciado em pleno regime autoritário da ditadura militar, eram dirigidas basicamente à construção de uma nova política de saúde efetivamente democrática, considerando a descentralização, universalização e unificação como elementos essenciais para a reforma do setor.

Várias foram às propostas de implantação de uma rede de serviços voltada para a atenção primária à saúde, com hierarquização, descentralização e universalização, iniciando-se já a partir do Programa de Interiorização das Ações de Saúde e Saneamento (PIASS), em 1976.

Em 1980, foi criado o Programa Nacional de Serviços Básicos de Saúde (PREV-SAÚDE) - que, na realidade, nunca saiu do papel -, logo seguida pelo plano do Conselho Nacional de Administração da Saúde Previdenciária (CONASP), em 1982 a partir do qual foi implementada a política de Ações Integradas de Saúde (AIS), em 1983. Essas constituíram uma estratégia de extrema importância para o processo de descentralização da saúde.

A 8ª Conferência Nacional da Saúde, realizada em março de 1986, considerada um marco histórico, consagra os princípios preconizados pelo Movimento da Reforma Sanitária.

Em 1987 é implementado o Sistema Unificado e Descentralizado de Saúde (SUDS), como uma consolidação das Ações Integradas de Saúde (AIS), que adota como diretrizes a universalização e a equidade no acesso aos serviços, à integralidade dos cuidados, a regionalização dos serviços de saúde e implementação de distritos sanitários, a descentralização das ações de saúde, o desenvolvimento de instituições colegiadas gestoras e o desenvolvimento de uma política de recursos humanos.

O capítulo dedicado à saúde na nova Constituição Federal, promulgada em outubro de 1988, retrata o resultado de todo o processo desenvolvido ao longo dessas duas décadas, criando o Sistema Único de Saúde (SUS) e determinando que “a saúde é direito de todos e dever do Estado” (art. 196).

Entre outros, a Constituição prevê o acesso universal e igualitário às ações e serviços de saúde, com regionalização e hierarquização, descentralização com direção única em cada esfera de governo, participação da comunidade e atendimento integral, com prioridade para as atividades preventivas, sem prejuízo dos serviços assistenciais.

A Lei nº 8.080, promulgada em 1990, operacionaliza as disposições constitucionais. São atribuições do SUS em seus três níveis de governo, além de outras, “ordenar a formação de recursos humanos na área de saúde” (CF, art. 200, inciso III).

Princípios do SUS

São conceitos que orientam o SUS, previstos no artigo 198 da Constituição Federal de 1988 e no artigo 7º do Capítulo II da Lei nº 8.080/1990. Os principais são:

Universalidade: significa que o SUS deve atender a todos, sem distinções ou restrições, oferecendo toda a atenção necessária, sem qualquer custo;

Integralidade: o SUS deve oferecer a atenção necessária à saúde da população, promovendo ações contínuas de prevenção e tratamento aos indivíduos e às comunidades, em quaisquer níveis de complexidade;

Equidade: o SUS deve disponibilizar recursos e serviços com justiça, de acordo com as necessidades de cada um, canalizando maior atenção aos que mais necessitam;

Participação social: é um direito e um dever da sociedade participar das gestões públicas em geral e da saúde pública em particular; é dever do Poder Público garantir as condições para essa participação, assegurando a gestão comunitária do SUS; e

Descentralização: é o processo de transferência de responsabilidades de gestão para os municípios, atendendo às determinações constitucionais e legais que embasam o SUS, definidor de atribuições comuns e competências específicas à União, aos estados, ao Distrito Federal e aos municípios.

Principais leis

Constituição Federal de 1988: Estabelece que “a saúde é direito de todos e dever do Estado, garantido mediante políticas sociais e econômicas que visem à redução do risco de doença e de outros agravos e ao acesso universal e igualitário às ações e aos serviços para sua promoção, proteção e recuperação”. Determina ao Poder Público sua “regulamentação, fiscalização e controle”, que as ações e os serviços da saúde “integram uma rede regionalizada e hierarquizada e constituem um sistema único”; define suas diretrizes, atribuições, fontes de financiamento e, ainda, como deve se dar a participação da iniciativa privada.

Lei Orgânica da Saúde (LOS), Lei n.º 8.080/1990: Regulamenta, em todo o território nacional, as ações do SUS, estabelece as diretrizes para seu gerenciamento e descentralização e detalha as competências de cada esfera governamental. Enfatiza a descentralização político-administrativa, por meio da municipalização dos serviços e das ações de saúde, com redistribuição de poder, competências e recursos, em direção aos municípios. Determina como competência do SUS a definição de critérios, valores e qualidade dos serviços. Trata da gestão financeira; define o Plano Municipal de Saúde como base das atividades e da programação de cada nível de direção do SUS e garante a gratuidade das ações e dos serviços nos atendimentos públicos e privados contratados e conveniados.

Lei n.º 8.142/1990: Dispõe sobre o papel e a participação das comunidades na gestão do SUS, sobre as transferências de recursos financeiros entre União, estados, Distrito Federal e municípios na área da saúde e dá outras providências.

Institui as instâncias colegiadas e os instrumentos de participação social em cada esfera de governo.

Responsabilização Sanitária

Desenvolver responsabilização sanitária é estabelecer claramente as atribuições de cada uma das esferas de gestão da saúde pública, assim como dos serviços e das equipes que compõem o SUS, possibilitando melhor planejamento, acompanhamento e complementaridade das ações e dos serviços. Os prefeitos, ao assumir suas responsabilidades, devem estimular a responsabilização junto aos gerentes e equipes, no âmbito municipal, e participar do processo de pactuação, no âmbito regional.

Responsabilização Macrossanitária

O gestor municipal, para assegurar o direito à saúde de seus municípios, deve assumir a responsabilidade pelos resultados, buscando reduzir os riscos, a mortalidade e as doenças evitáveis, a exemplo da mortalidade materna e infantil, da hanseníase e da tuberculose. Para isso, tem de se responsabilizar pela oferta de ações e serviços que promovam e protejam a saúde das pessoas, previnam as doenças e os agravos e recuperem os doentes. A atenção básica à saúde, por reunir esses três componentes, coloca-se como responsabilidade primeira e intransferível a todos os gestores. O cumprimento dessas responsabilidades exige que assumam as atribuições de gestão, incluindo:

- execução dos serviços públicos de responsabilidade municipal;
- destinação de recursos do orçamento municipal e utilização do conjunto de recursos da saúde, com base em prioridades definidas no Plano Municipal de Saúde;
- planejamento, organização, coordenação, controle e avaliação das ações e dos serviços de saúde sob gestão municipal; e
- participação no processo de integração ao SUS, em âmbito regional e estadual, para assegurar a seus cidadãos o acesso a serviços de maior complexidade, não disponíveis no município.

Responsabilização Microssanitária

É determinante que cada serviço de saúde conheça o território sob sua responsabilidade. Para isso, as unidades da rede básica devem estabelecer uma relação de compromisso com a população a ela adstrita e cada equipe de referência deve ter sólidos vínculos terapêuticos com os pacientes e seus familiares, proporcionando-lhes abordagem integral e mobilização dos recursos e apoios necessários à recuperação de cada pessoa. A alta só deve ocorrer quando da transferência do paciente a outra equipe (da rede básica ou de outra área especializada) e o tempo de espera para essa transferência não pode representar uma interrupção do atendimento: a equipe de referência deve prosseguir com o projeto terapêutico, interferindo, inclusive, nos critérios de acesso.

Instâncias de Pactuação

São espaços intergovernamentais, políticos e técnicos onde ocorrem o planejamento, a negociação e a implementação das políticas de saúde pública. As decisões se dão por consenso (e não por votação), estimulando o debate e a negociação entre as partes.

Comissão Intergestores Tripartite (CIT): Atua na direção nacional do SUS, formada por composição paritária de 15 membros, sendo cinco indicados pelo Ministério da Saúde, cinco pelo Conselho Nacional de Secretários Estaduais de Saúde (Conass) e cinco pelo Conselho Nacional de Secretários Municipais de Saúde (Conasems). A representação de estados e municípios nessa Comissão é, portanto regional: um representante para cada uma das cinco regiões existentes no País.

Comissões Intergestores Bipartites (CIB): São constituídas paritariamente por representantes do governo estadual, indicados pelo Secretário de Estado da Saúde, e dos secretários municipais de saúde, indicados pelo órgão de representação do conjunto dos municípios do Estado, em geral denominado Conselho de Secretários Municipais de Saúde (Cosems). Os secretários municipais de Saúde costumam debater entre si os temas estratégicos antes de apresentarem suas posições na CIB. Os Cosems são também instâncias de articulação política entre gestores municipais de saúde, sendo de extrema importância a participação dos gestores locais nesse espaço.

Espaços regionais: A implementação de espaços regionais de pactuação, envolvendo os gestores municipais e estaduais, é uma necessidade para o aperfeiçoamento do SUS. Os espaços regionais devem-se organizar a partir das necessidades e das afinidades específicas em saúde existentes nas regiões.

Descentralização

O princípio de descentralização que norteia o SUS se dá, especialmente, pela transferência de responsabilidades e recursos para a esfera municipal, estimulando novas competências e capacidades político-institucionais dos gestores locais, além de meios adequados à gestão de redes assistenciais de caráter regional e macrorregional, permitindo o acesso, a integralidade da atenção e a racionalização de recursos. Os estados e a União devem contribuir para a descentralização do SUS, fornecendo cooperação técnica e financeira para o processo de municipalização.

Regionalização: consensos e estratégias - As ações e os serviços de saúde não podem ser estruturados apenas na escala dos municípios. Existem no Brasil milhares de pequenas municipalidades que não possuem em seus territórios condições de oferecer serviços de alta e média complexidade; por outro lado, existem municípios que apresentam serviços de referência, tornando-se polos regionais que garantem o atendimento da sua população e de municípios vizinhos. Em áreas de divisas interestaduais, são frequentes os intercâmbios de serviços entre cidades próximas, mas de estados diferentes. Por isso mesmo, a construção de consensos e estratégias regionais é uma solução fundamental, que permitirá ao SUS superar as restrições de acesso, ampliando a capacidade de atendimento e o processo de descentralização.

O Sistema Hierarquizado e Descentralizado: As ações e serviços de saúde de menor grau de complexidade são colocadas à disposição do usuário em unidades de saúde localizadas próximas de seu domicílio. As ações especializadas ou de maior grau de complexidade são alcançadas por meio de mecanismos de referência, organizados pelos gestores nas três esferas de governo. Por exemplo: O usuário é atendido de forma descentralizada, no âmbito do município ou bairro em que reside. Na hipótese de precisar ser atendido com um problema de saúde mais complexo, ele é referenciado, isto é, encaminhado para o atendimento em uma instância do SUS mais elevada, especializada. Quando o problema é mais simples, o cidadão pode ser contrarreferenciado, isto é, conduzido para um atendimento em um nível mais primário.

Plano de saúde fixa diretriz e metas à saúde municipal

É responsabilidade do gestor municipal desenvolver o processo de planejamento, programação e avaliação da saúde local, de modo a atender as necessidades da população de seu município com eficiência e efetividade. O Plano Municipal de Saúde (PMS) deve orientar as ações na área, incluindo o orçamento para a sua execução. Um instrumento fundamental para nortear a elaboração do PMS é o Plano Nacional de Saúde. Cabe ao Conselho Municipal de Saúde estabelecer as diretrizes para a formulação do PMS, em função da

análise da realidade e dos problemas de saúde locais, assim como dos recursos disponíveis. No PMS, devem ser descritos os principais problemas da saúde pública local, suas causas, consequências e pontos críticos. Além disso, devem ser definidos os objetivos e metas a serem atingidos, as atividades a serem executadas, os cronogramas, as sistemáticas de acompanhamento e de avaliação dos resultados.

Sistemas de informações ajudam a planejar a saúde: O SUS opera e/ou disponibiliza um conjunto de sistemas de informações estratégicas para que os gestores avaliem e fundamentem o planejamento e a tomada de decisões, abrangendo: indicadores de saúde; informações de assistência à saúde no SUS (internações hospitalares, produção ambulatorial, imunização e atenção básica); rede assistencial (hospitalar e ambulatorial); morbidade por local de internação e residência dos atendidos pelo SUS; estatísticas vitais (mortalidade e nascidos vivos); recursos financeiros, informações demográficas, epidemiológicas e socioeconômicas. Caminha-se rumo à integração dos diversos sistemas informatizados de base nacional, que podem ser acessados no *site* do Datasus. Nesse processo, a implantação do Cartão Nacional de Saúde tem papel central. Cabe aos prefeitos conhecer e monitorar esse conjunto de informações essenciais à gestão da saúde do seu município.

Níveis de atenção à saúde: O SUS ordena o cuidado com a saúde em níveis de atenção, que são de básica, média e alta complexidade. Essa estruturação visa à melhor programação e planejamento das ações e dos serviços do sistema de saúde. Não se deve, porém, desconsiderar algum desses níveis de atenção, porque a atenção à saúde deve ser integral.

A atenção básica em saúde constitui o primeiro nível de atenção à saúde adotada pelo SUS. É um conjunto de ações que engloba promoção, prevenção, diagnóstico, tratamento e reabilitação. Desenvolve-se por meio de práticas gerenciais e sanitárias, democráticas e participativas, sob a forma de trabalho em equipe, dirigidas a populações de territórios delimitados, pelos quais assumem responsabilidade.

Utiliza tecnologias de elevada complexidade e baixa densidade, objetivando solucionar os problemas de saúde de maior frequência e relevância das populações. É o contato preferencial dos usuários com o sistema de saúde. Deve considerar o sujeito em sua singularidade, complexidade, inteireza e inserção sociocultural, além de buscar a promoção de sua saúde, a prevenção e tratamento de doenças e a redução de danos ou de sofrimentos que possam comprometer suas possibilidades de viver de modo saudável.

As Unidades Básicas são prioridades porque, quando as Unidades Básicas de Saúde funcionam adequadamente, a comunidade consegue resolver com qualidade a maioria dos seus problemas de saúde. É comum que a primeira preocupação de muitos prefeitos se volte para a reforma ou mesmo a construção de hospitais. Para o SUS, todos os níveis de atenção são igualmente importantes, mas a prática comprova que a atenção básica deve ser sempre prioritária, porque possibilita melhor organização e funcionamento também dos serviços de média e alta complexidade.

Estando bem estruturada, ela reduzirá as filas nos prontos socorros e hospitais, o consumo abusivo de medicamentos e o uso indiscriminado de equipamentos de alta tecnologia. Isso porque os problemas de saúde mais comuns passam a ser resolvidos nas Unidades Básicas de Saúde, deixando os ambulatórios de especialidades e hospitais cumprirem seus verdadeiros papéis, o que resulta em maior satisfação dos usuários e utilização mais racional dos recursos existentes.

Saúde da Família: é a saúde mais perto do cidadão. É parte da estratégia de estruturação eleita pelo Ministério da Saúde para reorganização da atenção básica no País, com recursos financeiros específicos para o seu custeio. Cada equipe é composta por um conjunto de profissionais (médico, enfermeiro, auxiliares de enfermagem e agentes comunitários de saúde, podendo agora contar com profissional de saúde bucal) que se responsabiliza pela situação de saúde de determinada área, cuja população deve ser de no mínimo 2.400 e no máximo 4.500 pessoas. Essa população deve ser cadastrada e acompanhada, tornando-se responsável pelas equipes atendê-la, entendendo suas necessidades de saúde como resultado também das condições sociais, ambientais e econômicas em que vive. Os profissionais é que devem ir até suas casas, porque o objetivo principal da Saúde da Família é justamente aproximar as equipes das comunidades e estabelecer entre elas vínculos sólidos.

A saúde municipal precisa ser integral. O município é responsável pela saúde de sua população integralmente, ou seja, deve garantir que ela tenha acessos à atenção básica e aos serviços especializados (de média e alta complexidade), mesmo quando localizados fora de seu território, controlando, racionalizando e avaliando os resultados obtidos.

Só assim estará promovendo saúde integral, como determina a legislação. É preciso que isso fique claro, porque muitas vezes o gestor municipal entende que sua responsabilidade acaba na atenção básica em saúde e que as ações e os serviços de maior complexidade são responsabilidade do Estado ou da União – o que não é verdade.

A promoção da saúde é uma estratégia por meio da qual os desafios colocados para a saúde e as ações sanitárias são pensados em articulação com as demais políticas e práticas sanitárias e com as políticas e práticas dos outros setores, ampliando as possibilidades de comunicação e intervenção entre os atores sociais envolvidos (sujeitos, instituições e movimentos sociais). A promoção da saúde deve considerar as diferenças culturais e regionais, entendendo os sujeitos e as comunidades na singularidade de suas histórias, necessidades, desejos, formas de pertencer e se relacionar com o espaço em que vivem. Significa comprometer-se com os sujeitos e as coletividades para que possuam, cada vez mais, autonomia e capacidade para manejar os limites e riscos impostos pela doença, pela constituição genética e por seu contexto social, político, econômico e cultural. A promoção da saúde coloca, ainda, o desafio da intersectorialidade, com a convocação de outros setores sociais e governamentais para que considerem parâmetros sanitários, ao construir suas políticas públicas específicas, possibilitando a realização de ações conjuntas.

Vigilância em saúde: expande seus objetivos. Em um país com as dimensões do Brasil, com realidades regionais bastante diversificadas, a vigilância em saúde é um grande desafio. Apesar dos avanços obtidos, como a erradicação da poliomielite, desde 1989, e com a interrupção da transmissão de sarampo, desde 2000, convivemos com doenças transmissíveis que persistem ou apresentam incremento na incidência, como a AIDS, as hepatites virais, as meningites, a malária na região amazônica, a dengue, a tuberculose e a hanseníase. Observamos, ainda, aumento da mortalidade por causas externas, como acidentes de trânsito, conflitos, homicídios e suicídios, atingindo, principalmente, jovens e população em idade produtiva. Nesse contexto, o Ministério da Saúde com o objetivo de integração, fortalecimento da capacidade de gestão e redução da morbimortalidade, bem como dos fatores de risco associados à saúde, expande o objeto da vigilância em saúde pública, abrangendo as áreas de vigilância das doenças transmissíveis, agravos e doenças não transmissíveis e seus fatores de riscos; a vigilância ambiental em saúde e a análise de situação de saúde.

Competências municipais na vigilância em saúde

Compete aos gestores municipais, entre outras atribuições, as atividades de notificação e busca ativa de doenças compulsórias, surtos e agravos inusitados; investigação de casos notificados em seu território; busca ativa de declaração de óbitos e de nascidos vivos; garantia a exames laboratoriais para o diagnóstico de doenças de notificação compulsória; monitoramento da qualidade da água para o consumo humano; coordenação e execução das ações de vacinação de rotina e especiais (campanhas e vacinações de bloqueio); vigilância epidemiológica; monitoramento da mortalidade infantil e materna; execução das ações básicas de vigilância sanitária; gestão e/ou gerência dos sistemas de informação epidemiológica, no âmbito municipal; coordenação, execução e divulgação das atividades de informação, educação e comunicação de abrangência municipal; participação no financiamento das ações de vigilância em saúde e capacitação de recursos.

Desafios públicos, responsabilidades compartilhadas: A legislação brasileira – Lei de Responsabilidade Fiscal (LRF) e legislação sanitária, incluindo as Leis n.º 8.080/1990 e 8.142/1990 – estabelece prerrogativas, deveres e obrigações a todos os governantes. A Constituição Federal define os gastos mínimos em saúde, por esfera de governo, e a legislação sanitária, os critérios para as transferências intergovernamentais e alocação de recursos financeiros. Essa vinculação das receitas objetiva preservar condições mínimas e necessárias ao cumprimento das responsabilidades sanitárias e garantir transparência na utilização dos recursos disponíveis. A responsabilização fiscal e sanitária de cada gestor e servidor público deve ser compartilhada por todos os entes e esferas governamentais, resguardando suas características, atribuições e competências. O desafio primordial dos governos, sobretudo na esfera municipal, é avançar na transformação dos preceitos constitucionais e legais que constituem o SUS em serviços e ações que assegurem o direito à saúde, como uma conquista que se realiza cotidianamente em cada estabelecimento, equipe e prática sanitária. É preciso inovar e buscar, coletiva e criativamente, soluções novas para os velhos problemas do nosso sistema de saúde. A construção de espaços de gestão que permitam a discussão e a crítica, em ambiente democrático e plural, é condição essencial para que o SUS seja, cada vez mais, um projeto que defenda e promova a vida.

Muitos municípios operam suas ações e serviços de saúde em condições desfavoráveis, dispendo de recursos financeiros e equipes insuficientes para atender às demandas dos usuários, seja em volume, seja em complexidade – resultado de uma conjuntura social de extrema desigualdade. Nessas situações, a gestão pública em saúde deve adotar condução técnica e administrativa compatível com os recursos existentes e criativa em sua utilização. Deve estabelecer critérios para a priorização dos gastos, orientados por análises sistemáticas das necessidades em saúde, verificadas junto à população. É um desafio que exige vontade política, propostas inventivas e capacidade de governo.

A União, os Estados, o Distrito Federal e os Municípios compartilham as responsabilidades de promover a articulação e a interação dentro do Sistema Único de Saúde – SUS, assegurando o acesso universal e igualitário às ações e serviços de saúde.

O SUS é um sistema de saúde, regionalizado e hierarquizado, que integra o conjunto das ações de saúde da União, Estados, Distrito Federal e Municípios, onde cada parte cumpre funções e competências específicas, porém articuladas entre si, o que caracteriza os níveis de gestão do SUS nas três esferas governamentais.

Criado pela Constituição Federal de 1988 e regulamentado pela Lei nº 8.080/90, conhecida como a Lei Orgânica da Saúde, e pela Lei nº 8.142/90, que trata da participação da comunidade na gestão do Sistema e das transferências intergovernamentais de recursos financeiros, o SUS tem normas e regulamentos que disciplinam as políticas e ações em cada Subsistema.

A Sociedade, nos termos da Legislação, participa do planejamento e controle da execução das ações e serviços de saúde. Essa participação se dá por intermédio dos Conselhos de Saúde, presentes na União, nos Estados e Municípios.

Níveis de Gestão do SUS

Esfera Federal - Gestor: Ministério da Saúde - Formulação de políticas nacionais de saúde, planejamento, normalização, avaliação e controle do SUS em nível nacional. Financiamento das ações e serviços de saúde por meio da aplicação/distribuição de recursos públicos arrecadados.

Esfera Estadual - Gestor: Secretaria Estadual de Saúde - Formulação da política estadual de saúde, coordenação e planejamento do SUS em nível Estadual. Financiamento das ações e serviços de saúde por meio da aplicação/distribuição de recursos públicos arrecadados.

Esfera Municipal - Gestor: Secretaria Municipal de Saúde - Formulação da política municipal de saúde e a provisão das ações e serviços de saúde, financiados com recursos próprios ou transferidos pelo gestor federal e/ou estadual do SUS.

SISTEMA ÚNICO DE SAÚDE

Pela dicção dos arts. 196 e 198 da CF, podemos afirmar que somente da segunda parte do art. 196 se ocupa o Sistema Único de Saúde, de forma mais concreta e direta, sob pena de a saúde, como setor, como uma área da Administração Pública, se ver obrigada a cuidar de tudo aquilo que possa ser considerado como fatores que condicionam e interferem com a saúde individual e coletiva. Isso seria um arrematado absurdo e deveríamos ter um super Ministério e super Secretarias da Saúde responsáveis por toda política social e econômica protetivas da saúde.

Se a Constituição tratou a saúde sob grande amplitude, isso não significa dizer que tudo o que está ali inserido corresponde a área de atuação do Sistema Único de Saúde.

Repassando, brevemente, aquela seção do capítulo da Seguridade Social, temos que: -- o art. 196, de maneira ampla, cuida do direito à saúde; -- o art. 197 trata da relevância pública das ações e serviços de saúde, públicos e privados, conferindo ao Estado o direito e o dever de regulamentar, fiscalizar e controlar o setor (público e privado); -- o art. 198 dispõe sobre as ações e os serviços públicos de saúde que devem ser garantidos a todos cidadãos para a sua promoção, proteção e recuperação, ou seja, dispõe sobre o Sistema Único de Saúde; -- o art. 199, trata da liberdade da iniciativa privada, suas restrições (não pode explorar o sangue, por ser bem fora do comércio; deve submeter-se à lei quanto à remoção de órgãos e tecidos e partes do corpo humano; não pode contar com a participação do capital estrangeiro na saúde privada; não pode receber auxílios e subvenções, se for entidade de fins econômicos etc.) e a possibilidade de o setor participar, complementarmente, do setor público; -- e o art. 200, das atribuições dos órgãos e entidades que compõem o sistema público de saúde. O SUS é mencionado somente nos arts. 198 e 200.

A leitura do art. 198 deve sempre ser feita em consonância com a segunda parte do art. 196 e com o art. 200. O art. 198 estatui que todas as ações e serviços públicos de saúde constituem um único sistema. Aqui temos o SUS. E esse sistema tem como atribuição garantir ao cidadão o acesso às ações e serviços públicos de saúde (segunda parte do art. 196), conforme campo demarcado pelo art. 200 e leis específicas.

O art. 200 define em que campo deve o SUS atuar. As atribuições ali relacionadas não são taxativas ou exaustivas. Outras poderão existir, na forma da lei. E as atribuições ali elencadas dependem, também, de lei para a sua exequibilidade.

Em 1990, foi editada a Lei n. 8.080/90 que, em seus arts. 5º e 6º, cuidou dos objetivos e das atribuições do SUS, tentando melhor explicitar o art. 200 da CF (ainda que, em alguns casos, tenha repetido os incisos daquele artigo, tão somente).

São objetivos do SUS:

a) a identificação e divulgação dos fatores condicionantes e determinantes da saúde;

b) a formulação de políticas de saúde destinadas a promover, nos campos econômico e social, a redução de riscos de doenças e outros agravos; e

c) execução de ações de promoção, proteção e recuperação da saúde, integrando as ações assistenciais com as preventivas, de modo a garantir às pessoas a assistência integral à sua saúde.

O art. 6º, estabelece como competência do Sistema a execução de ações e serviços de saúde descritos em seus 11 incisos.

O SUS deve atuar em campo demarcado pela lei, em razão do disposto no art. 200 da CF e porque o enunciado constitucional de que saúde é direito de todos e dever do Estado, não tem o condão de abranger as condicionantes econômico-sociais da saúde, tampouco compreender, de forma ampla e irrestrita, todas as possíveis e imagináveis ações e serviços de saúde, até mesmo porque haverá sempre um limite orçamentário e um ilimitado avanço tecnológico a criar necessidades infundáveis e até mesmo questionáveis sob o ponto de vista ético, clínico, familiar, terapêutico, psicológico.

Será a lei que deverá impor as proporções, sem, contudo, é obvio, cercear o direito à promoção, proteção e recuperação da saúde. E aqui o elemento delimitador da lei deverá ser o da dignidade humana.

Lembramos, por oportuno que, o Projeto de Lei Complementar n. 01/2003 -- que se encontra no Congresso Nacional para regulamentar os critérios de rateio de transferências dos recursos da União para Estados e Municípios -- busca disciplinar, de forma mais clara e definitiva, o que são ações e serviços de saúde e estabelecer o que pode e o que não pode ser financiado com recursos dos fundos de saúde. Esses parâmetros também servirão para circunscrever o que deve ser colocado à disposição da população, no âmbito do SUS, ainda que o art. 200 da CF e o art. 6º da LOS tenham definido o campo de atuação do SUS, fazendo pressupor o que são ações e serviços públicos de saúde, conforme dissemos acima. (O Conselho Nacional de Saúde e o Ministério da Saúde também disciplinaram o que são ações e serviços de saúde em resoluções e portarias).

O QUE FINANCIAR COM OS RECURSOS DA SAÚDE?

De plano, excetuam-se da área da saúde, para efeito de financiamento, (ainda que absolutamente relevantes como indicadores epidemiológicos da saúde) as condicionantes econômico-sociais. Os órgãos e entidades do SUS devem conhecer e informar à sociedade e ao governo os fatos que interferem na saúde da população com vistas à adoção de políticas públicas, sem, contudo, estarem obrigados a utilizar recursos do fundo de saúde para intervir nessas causas.

Quem tem o dever de adotar políticas sociais e econômicas que visem evitar o risco da doença é o Governo como um todo (políticas de governo), e não a saúde, como setor (políticas setoriais). A ela, saúde, compete atuar nos campos demarcados pelos art. 200 da CF e art. 6º da Lei n. 8.080/90 e em outras leis específicas.

Como exemplo, podemos citar os servidores da saúde que devem ser pagos com recursos da saúde, mas o seu inativo, não; não porque os inativos devem ser pagos com recursos da Previdência Social. Idem quanto as ações da assistência social, como bolsa-alimentação, bolsa-família, vale-gás, renda mínima, fome zero, que devem ser financiadas com recursos da assistência social, setor ao qual incumbe promover e prover as necessidades das pessoas carências visando diminuir as desigualdades sociais e suprir suas carências básicas imediatas. Isso tudo interfere com a saúde, mas não pode ser administrada nem financiada pelo setor saúde.

O saneamento básico é outro bom exemplo. A Lei n. 8.080/90, em seu art. 6º, II, dispõe que o SUS deve participar na formulação da política e na execução de ações de saneamento básico. Por sua vez, o § 3º do art. 32, reza que as ações de saneamento básico que venham a ser executadas supletivamente pelo SUS serão financiadas por recursos tarifários específicos e outros da União, Estados, DF e Municípios e não com os recursos dos fundos de saúde.

Nesse ponto gostaríamos de abrir um parêntese para comentar o Parecer do Sr. Procurador Geral da República, na ADIn n. 3087-6/600-RJ, aqui mencionado.

O Governo do Estado do Rio de Janeiro, pela Lei n. 4.179/03, instituiu o Programa Estadual de Acesso à Alimentação -- PEAA, determinando que suas atividades correrão à conta do orçamento do Fundo Estadual da Saúde, vinculado à Secretaria de Estado da Saúde. O PSDB, entendendo ser a lei inconstitucional por utilizar recursos da saúde para uma ação que não é de responsabilidade da área da saúde, moveu ação direta de inconstitucionalidade, com pedido de cautelar.

O Sr. Procurador da República (Parecer n. 5147/CF), opinou pela improcedência da ação por entender que o acesso à alimentação é indissociável do acesso à saúde, assim como os medicamentos o são e que as pessoas de baixa renda devem ter atendidas a necessidade básica de alimentar-se.

Infelizmente, mais uma vez confundiu-se "saúde" com "assistência social", áreas da Seguridade Social, mas distintas entre si. A alimentação é um fator que condiciona a saúde tanto quanto o saneamento básico, o meio ambiente degradado, a falta de renda e lazer, a falta de moradia, dentre tantos outros fatores condicionantes e determinantes, tal qual mencionado no art. 3º da Lei n. 8.080/90.

A Lei n. 8.080/90 ao dispor sobre o campo de atuação do SUS incluiu a vigilância nutricional e a orientação alimentar, atividades complexas que não tem a ver com o fornecimento, puro e simples, de bolsa-alimentação, vale-alimentação ou qualquer outra forma de garantia de mínimos existenciais e sociais, de atribuição da assistência social ou de outras áreas da Administração Pública voltadas para corrigir as desigualdades sociais. A vigilância nutricional deve ser realizada pelo SUS em articulação com outros órgãos e setores governamentais em razão de sua interface com a saúde. São atividades que interessam a saúde, mas as quais, a saúde como setor, não as executa. Por isso a necessidade das comissões intersetoriais previstas na Lei n. 8.080/90.

A própria Lei n. 10.683/2003, que organiza a Presidência da República, estatuiu em seu art. 27, XX ser atribuição do Ministério da Saúde:

- a) política nacional de saúde;
- b) coordenação e fiscalização do Sistema Único de Saúde;

c) saúde ambiental e ações de promoção, proteção e recuperação da saúde individual e coletiva, inclusive a dos trabalhadores e dos índios;

d) informações em saúde;

e) insumos críticos para a saúde;

f) ação preventiva em geral, vigilância e controle sanitário de fronteiras e de portos marítimos, fluviais e aéreos;

g) vigilância em saúde, especialmente quanto às drogas, medicamentos e alimentos;

h) pesquisa científica e tecnológica na área da saúde.

Ao Ministério da Saúde compete a vigilância sobre alimentos (registro, fiscalização, controle de qualidade) e não a prestação de serviços que visem fornecer alimentos às pessoas de baixa renda.

O fornecimento de cesta básica, merenda escolar, alimentação a crianças em idade escolar, idosos, trabalhadores rurais temporários, portadores de moléstias graves, conforme previsto na Lei do Estado do Rio de Janeiro, são situações de carência que necessitam de apoio do Poder Público, sem sombra de dúvida, mas no âmbito da assistência social ou de outro setor da Administração Pública e com recursos que não os do fundo de saúde. Não podemos mais confundir assistência social com saúde. A alimentação interessa à saúde, mas não está em seu âmbito de atuação.

Tanto isso é fato que a Lei n. 8.080/90, em seu art. 12, estabeleceu que “serão criadas comissões intersetoriais de âmbito nacional, subordinadas ao Conselho Nacional de Saúde, integradas pelos Ministérios e órgãos competentes e por entidades representativas da sociedade civil”, dispondo seu parágrafo único que “as comissões intersetoriais terão a finalidade de articular políticas e programas de interesse para a saúde, cuja execução envolva áreas não compreendidas no âmbito do Sistema Único de Saúde”. Já o seu art. 13, destaca, algumas dessas atividades, mencionando em seu inciso I a “alimentação e nutrição”.

O parâmetro para o financiamento da saúde deve ser as atribuições que foram dadas ao SUS pela Constituição e por leis específicas e não a 1ª parte do art. 196 da CF, uma vez que os fatores que condicionam a saúde são os mais variados e estão inseridos nas mais diversas áreas da Administração Pública, não podendo ser considerados como competência dos órgãos e entidades que compõe o Sistema Único de Saúde.

DA INTEGRALIDADE DA ASSISTÊNCIA

Vencida esta etapa, adentramos em outra, no interior do setor saúde - SUS, que trata da integralidade da assistência à saúde. O art. 198 da CF determina que o Sistema Único de Saúde deve ser organizado de acordo com três diretrizes, dentre elas, o atendimento integral que pressupõe a junção das atividades preventivas, que devem ser priorizadas, com as atividades assistenciais, que também não podem ser prejudicadas.

A Lei n. 8.080/90, em seu art. 7º (que dispõe sobre os princípios e diretrizes do SUS), define a integralidade da assistência como “o conjunto articulado e contínuo das ações e serviços preventivos e curativos, individuais e coletivos, exigidos para cada caso em todos os níveis de complexidade do sistema”.

A integralidade da assistência exige que os serviços de saúde sejam organizados de forma a garantir ao indivíduo e à coletividade a proteção, a promoção e a recuperação da saúde, de acordo com as necessidades de cada um em todos os níveis de complexidade do sistema.

Vê-se, pois, que a assistência integral não se esgota nem se completa num único nível de complexidade técnica do sistema, necessitando, em grande parte, da combinação ou conjugação de serviços diferenciados, que nem sempre estão à disposição do cidadão no seu município de origem. Por isso a lei sabiamente definiu a integralidade da assistência como a satisfação de necessidades individuais e coletivas que devem ser realizadas nos mais diversos patamares de complexidade dos serviços de saúde, articulados pelos entes federativos, responsáveis pela saúde da população.

A integralidade da assistência é interdependente; ela não se completa nos serviços de saúde de um só ente da federação. Ela só finaliza, muitas vezes, depois de o cidadão percorrer o caminho traçado pela rede de serviços de saúde, em razão da complexidade da assistência

E para a delimitação das responsabilidades de cada ente da federação quanto ao seu comprometimento com a integralidade da assistência, foram criados instrumentos de gestão, como o plano de saúde e as formas de gestão dos serviços de saúde.

Desse modo, devemos centrar nossas atenções no plano de saúde, por ser ele a base de todas as atividades e programações da saúde, em cada nível de governo do Sistema Único de Saúde, o qual deverá ser elaborado de acordo com diretrizes legais estabelecidas na Lei n. 8.080/90: epidemiologia e organização de serviços (arts. 7º VII e 37) [18]. O plano de saúde deve ser a referência para a demarcação de responsabilidades técnicas, administrativas e jurídicas dos entes políticos.

Sem planos de saúde -- elaborados de acordo com as diretrizes legais, associadas àquelas estabelecidas nas comissões intergovernamentais trilaterais [19], principalmente no que se refere à divisão de responsabilidades -- o sistema ficará ao sabor de ideologias e decisões unilaterais das autoridades dirigentes da saúde, quando a regra que perpassa todo o sistema é a da cooperação e da conjugação de recursos financeiros, tecnológicos, materiais, humanos da União, dos Estados, do Distrito Federal e dos Municípios, em redes regionalizadas de serviços, nos termos dos incisos IX, b e XI do art. 7º e art. 8º da Lei n. 8.080/90.

Por isso, o plano de saúde deve ser o instrumento de fixação de responsabilidades técnicas, administrativas e jurídicas quanto à integralidade da assistência, uma vez que ela não se esgota, na maioria das vezes, na instância de governo-sede do cidadão. Ressalte-se, ainda, que o plano de saúde é a expressão viva dos interesses da população, uma vez que, elaborado pelos órgãos competentes governamentais, deve ser submetido ao conselho de saúde, representante da comunidade no SUS, a quem compete, discutir, aprovar e acompanhar a sua execução, em todos os seus aspectos.

Lembramos, ainda, que o planejamento sendo ascendente, iniciando-se da base local até a federal, reforça o sentido de que a integralidade da assistência só se completa com o conjunto articulado de serviços, de responsabilidade dos diversos entes governamentais.

Resumindo, podemos afirmar que, nos termos do art. 198, II, da CF, c/c os arts. 7º, II e VII, 36 e 37, da Lei n. 8.080/90, a integralidade da assistência não é um direito a ser satisfeito de maneira aleatória, conforme exigências individuais do cidadão ou de acordo com a vontade do dirigente da saúde, mas sim o resultado do plano de saúde que, por sua vez, deve ser a consequência de um planejamento que leve em conta a epidemiologia e a organização de serviços e conjugue as necessidades da saúde com as disponibilidades de recursos, além da necessária observação do que ficou decidido nas comissões intergovernamentais trilaterais ou bilaterais, que não contrariem a lei.

Na realidade, cada ente político deve ser eticamente responsável pela saúde integral da pessoa que está sob atenção em seus serviços, cabendo-lhe responder civil, penal e administrativamente apenas pela omissão ou má execução dos serviços que estão sob seu encargo no seu plano de saúde que, por sua vez, deve guardar consonância com os pactos da regionalização, consubstanciados em instrumentos jurídicos competentes.

Nesse ponto, temos ainda a considerar que, dentre as atribuições do SUS, uma das mais importantes -- objeto de reclamações e ações judiciais -- é a assistência terapêutica integral. Por sua individualização, imediatismo, apelo emocional e ético, urgência e emergência, a assistência terapêutica destaca-se dentre todas as demais atividades da saúde como a de maior reivindicação individual. Falamos dela no tópico seguinte.

REFORMA SANITÁRIA BRASILEIRA

Reforma Sanitária Brasileira

As políticas públicas de saúde no Brasil têm sofrido modificações ao longo dos anos, e tais mudanças historicamente têm sido pelo menos aparentemente para adequarem-se aos contextos políticos, econômicos e sociais. Somente com a chegada da família real, em 1808, é que algumas normas sanitárias foram impostas para os portos, numa tentativa de impedir a entrada de doenças contagiosas que pudessem colocar em risco a integridade da saúde da realeza. Em 1822, com a Independência do Brasil, algumas políticas débeis de saúde foram implantadas, tais políticas eram referentes ao controle dos portos e atribuída às províncias quaisquer decisões sobre tais questões.

Somente com a Proclamação da República, em 1889, é que as práticas de saúde em nível nacional tiveram início. Oswaldo Cruz e Carlos Chagas que estiveram à frente da Diretoria Geral de Saúde pública (DGSP), implementaram um modelo sanitaria visando erradicar epidemias urbanas e a criação de um novo Código de Saúde Pública, tornando-se responsável pelos serviços sanitários e de profilaxia no país, respectivamente.

O Estado brasileiro teve sua primeira intervenção em 1923, com a Lei Elói Chaves, através da criação das Caixas de Aposentadoria e Pensão (CAPs), que asseguravam aos trabalhadores e empresas assistência médica, medicamentos, aposentadorias e pensões. Foram substituídas pelos Institutos de Aposentadoria e Pensões (IAPs) passando a abranger uma quantidade maior de trabalhadores. Conforme refere Figueiredo; Tonini (2007), ao extinguir os IAPs, em 1967, o Instituto Nacional de Previdência Social (INPS) foi implantado, atendendo, também, trabalhadores rurais por meio do Fundo de Assistência ao Trabalhador Rural (FUNRURAL) e trabalhadores com carteira assinada através do Instituto Nacional de Assistência Médica da Previdência Social (INAMPS). Somente no final da década de 80 deixou de exigir carteira de trabalho para atendimentos em hospitais, tornando a saúde menos excludente e mais universal.

Na década de 70 surgiu o Movimento da Reforma Sanitária que tinha como objetivo conquistar a democracia para mudar o sistema de saúde. O conceito saúde – doença bem como o processo de trabalho e a determinação social da doença foram rediscutidos(4). No final da década de 80 o quadro social e político no país era diferente, onde o movimento de redemocratização expandia-se pelos estados brasileiros e a oposição ganhava força no Congresso Nacional.

Dentro desse contexto ocorria, em 1986, a VIII Conferência Nacional de Saúde (CNS) que tinha como presidente Sérgio Arouca e que, pela primeira vez, foi verdadeiramente popular refletindo o momento pelo qual o país passava. O grande marco da VIII Confe-

rência Nacional de Saúde foi a criação do Sistema Único Descentralizado de Saúde (SUDS), que posteriormente tornou-se Sistema Único de Saúde (SUS) além de ter consolidado as ideias da Reforma Sanitária.

A saúde ganhou espaço a partir de então com a Constituição Federal de 1988 (CF\88) que criou o SUS rompendo, dessa forma, com o antigo modelo de saúde que era dominado pelo sistema previdenciário. A saúde passou a ser direito de todos e dever do Estado. Os princípios e diretrizes estabelecidos foram: descentralização, integralidade, participação da comunidade, regionalização e hierarquização.

O SUS foi regulamentado em 1990, com a Lei Orgânica de Saúde (LOS), a Lei Nº 8.080 e a Lei Nº 8.142 onde se deu destaque para a construção de um modelo de atenção fundamentado na epidemiologia, controle social, descentralização e regionalização com base municipal. A primeira LOS regulamenta o SUS em todo o país definindo seus princípios e diretrizes, que contemplam a universalidade, a integralidade da assistência, equidade, descentralização e a participação da comunidade. Estabelece condições para o norteamo do gerenciamento e sobre as condições para a promoção, proteção, recuperação da saúde, organização e funcionamento dos serviços de saúde. A segunda regulamenta a participação da sociedade na formulação das políticas de saúde, dispõe sobre as transferências intergovernamentais de recursos através do Fundo Nacional de Saúde, que faria o repasse de forma regular e automática para cada esfera.

As Normas Operacionais Básicas (NOB's) foram instituídas para nortear a operacionalização do sistema, sendo a mais importante a NOB\SUS 01-96, pois a partir dela o município tornou-se o principal responsável por atender às necessidades do cidadão com requisitos de Gestão Plena da Atenção Básica e Gestão Plena do Sistema Municipal, onde o Município passou a ser responsável, dentre outras, pela elaboração da programação municipal dos serviços básicos de saúde bem como pelos serviços de referência ambulatorial especializada e hospitalar; executar ações básicas de vigilância sanitária e epidemiológica, de média e alta complexidade; manter os sistemas de cadastros atualizados e avaliar o impacto das ações do sistema sobre as condições de saúde da população e do meio ambiente.

A União passou a normalizar e financiar e os Municípios a executar as ações. Criou a Programação Pactuada e Integrada (PPI), que tinha como objetivo alocar recursos de assistência à saúde nos estados e municípios, como forma de universalizar o acesso da população a todo tipo de assistência nos três níveis de complexidade. Também foi criado o Piso de Atenção Básica (PAB), que alterou o financiamento das ações básicas, tornando necessário uma avaliação da aplicação dos recursos e impactos.

A NOAS – SUS 01\2001 transformou o modelo vigente de gestão em Gestão Plena da Atenção Básica – Ampliada (GPAB-A), ampliando o debate sobre a municipalização\regionalização e instituindo o Plano Diretor de Regionalização (PDR), que estabeleceu as diretrizes para uma assistência regionalizada, organizada, de forma que o território estadual foi dividido em regiões e microrregiões de saúde tendo como base critérios sanitários, epidemiológicos, geográficos, sociais, a oferta de serviços e a acessibilidade que a população tem aos mesmos, bem como o diagnóstico dos problemas de saúde mais frequentes e das prioridades de intervenção.

E o Plano Diretor de Investimentos (PDI), que define as prioridades e estabelece as estratégias no que se refere a investimentos dos recursos de modo que seja prestada assistência em todos os níveis de complexidade.

**CONSTITUIÇÃO DA REPÚBLICA FEDERATIVA
DO BRASIL**

**TÍTULO VIII
DA ORDEM SOCIAL**

**CAPÍTULO II
DA SEGURIDADE SOCIAL**

**SEÇÃO II
DA SAÚDE**

Em 2006 com o Pacto pela Saúde, foram extintas essas formas de habilitação, através da Portaria Nº 399\2006 passando a vigorar o Termo de Compromisso e Gestão (TCG) que contemplava atribuições dos entes federados bem como os indicadores de monitoramento e avaliação dos Pactos. Nas suas três dimensões, Pacto pela Vida, em Defesa do SUS e Gestão do SUS, foram estabelecidas no primeiro seis prioridades representando o compromisso entre os gestores do SUS em torno de prioridades que apresentem impacto sobre a situação de saúde da população brasileira, que são: Saúde do Idoso; Controle do câncer de colo do útero e da mama; Redução da mortalidade infantil e materna; Fortalecimento da capacidade de resposta às doenças emergentes e endêmicas, com ênfase na dengue, hanseníase, tuberculose, malária e influenza; Promoção da Saúde; Fortalecimento da Atenção Básica.

Em 2008 a Portaria do MS Nº 325\08 criou mais cinco prioridades no Pacto pela Vida passando a totalizar onze prioridades. As cinco prioridades estabelecidas foram: Saúde do Trabalhador; Saúde Mental; Fortalecimento da capacidade de resposta do sistema de saúde às pessoas com deficiência; Atenção integral às pessoas em situação ou risco de violência; Saúde do Homem. O Pacto em Defesa do SUS expressa os compromissos entre os gestores com a consolidação do processo da Reforma Sanitária Brasileira e o Pacto de Gestão do SUS estabelece as responsabilidades dos entes federados para o fortalecimento da gestão em seus eixos de ação.

Já em 2011 com o Decreto Nº 7.508\2011 o TCG foi substituído pelo Contrato Organizativo da Ação Pública da Saúde (COAP) tendo como objetivo a organização e a integração das ações e serviços de saúde, sob responsabilidade dos entes federativos com a finalidade de garantir a integralidade das ações e serviços de saúde a partir da definição de responsabilidades, indicadores e metas de saúde, desempenho, recursos financeiros. Reconhece a atenção básica como porta de entrada do sistema e como eixo principal das Redes de Atenção a Saúde (RAS) que constitui um conjunto de ações e serviços de saúde articulados em níveis de complexidade crescente com o intuito de garantir a integralidade tendo como porta de entrada para tais ações a atenção primária; urgência e emergência; atenção psicossocial e serviços especiais de acesso aberto e a partir destes partem as referências para serviços de atenção ambulatorial e hospitalar especializado.

Por fim, o SUS representa o maior projeto de inclusão social no Brasil, proporcionando aos que antes eram excluídos pelo sistema garantia de assistência à saúde. Entretanto a despeito da mesma imponente do projeto gigantescas dificuldades são encontradas em sua implementação relacionadas ao financiamento, regulação incipiente, precárias condições de trabalho falhas na descentralização.

Necessitando de um fortalecimento no que se refere à regulação da assistência a saúde no país que apesar dos avanços obtidos com a descentralização explícita problemas como leitos insuficientes para atender a demanda da população que necessita de atendimentos, principalmente de média e alta complexidade, que em sua maioria estão sob o poder do setor privado complementar e filantrópico.

Fonte: <https://www.portaleducacao.com.br/conteudo/artigos/enfermagem/a-evolucao-historica-das-politicas-de-saude-no-brasil/56457>

Art. 196. A saúde é direito de todos e dever do Estado, garantido mediante políticas sociais e econômicas que visem à redução do risco de doença e de outros agravos e ao acesso universal e igualitário às ações e serviços para sua promoção, proteção e recuperação.

Art. 197. São de relevância pública as ações e serviços de saúde, cabendo ao Poder Público dispor, nos termos da lei, sobre sua regulamentação, fiscalização e controle, devendo sua execução ser feita diretamente ou através de terceiros e, também, por pessoa física ou jurídica de direito privado.

Art. 198. As ações e serviços públicos de saúde integram uma rede regionalizada e hierarquizada e constituem um sistema único, organizado de acordo com as seguintes diretrizes:

I - descentralização, com direção única em cada esfera de governo;

II - atendimento integral, com prioridade para as atividades preventivas, sem prejuízo dos serviços assistenciais;

III - participação da comunidade.

§ 1º O sistema único de saúde será financiado, nos termos do art. 195, com recursos do orçamento da seguridade social, da União, dos Estados, do Distrito Federal e dos Municípios, além de outras fontes. (Parágrafo único renumerado para § 1º pela Emenda Constitucional nº 29, de 2000)

§ 2º A União, os Estados, o Distrito Federal e os Municípios aplicarão, anualmente, em ações e serviços públicos de saúde recursos mínimos derivados da aplicação de percentuais calculados sobre: (Incluído pela Emenda Constitucional nº 29, de 2000)

I - no caso da União, a receita corrente líquida do respectivo exercício financeiro, não podendo ser inferior a 15% (quinze por cento); (Redação dada pela Emenda Constitucional nº 86, de 2015)

II - no caso dos Estados e do Distrito Federal, o produto da arrecadação dos impostos a que se refere o art. 155 e dos recursos de que tratam os arts. 157 e 159, inciso I, alínea a, e inciso II, deduzidas as parcelas que forem transferidas aos respectivos Municípios; (Incluído pela Emenda Constitucional nº 29, de 2000)

III - no caso dos Municípios e do Distrito Federal, o produto da arrecadação dos impostos a que se refere o art. 156 e dos recursos de que tratam os arts. 158 e 159, inciso I, alínea b e § 3º. (Incluído pela Emenda Constitucional nº 29, de 2000)

§ 3º Lei complementar, que será reavaliada pelo menos a cada cinco anos, estabelecerá: (Incluído pela Emenda Constitucional nº 29, de 2000)

I - os percentuais de que tratam os incisos II e III do § 2º; (Redação dada pela Emenda Constitucional nº 86, de 2015)

II - os critérios de rateio dos recursos da União vinculados à saúde destinados aos Estados, ao Distrito Federal e aos Municípios, e dos Estados destinados a seus respectivos Municípios, objetivando a progressiva redução das disparidades regionais; (Incluído pela Emenda Constitucional nº 29, de 2000)

III - as normas de fiscalização, avaliação e controle das despesas com saúde nas esferas federal, estadual, distrital e municipal; (Incluído pela Emenda Constitucional nº 29, de 2000)

IV - (revogado). (Redação dada pela Emenda Constitucional nº 86, de 2015)

§ 4º Os gestores locais do sistema único de saúde poderão admitir agentes comunitários de saúde e agentes de combate às endemias por meio de processo seletivo público, de acordo com a natureza e complexidade de suas atribuições e requisitos específicos para sua atuação. (Incluído pela Emenda Constitucional nº 51, de 2006)

§ 5º Lei federal disporá sobre o regime jurídico, o piso salarial profissional nacional, as diretrizes para os Planos de Carreira e a regulamentação das atividades de agente comunitário de saúde e agente de combate às endemias, competindo à União, nos termos da lei, prestar assistência financeira complementar aos Estados, ao Distrito Federal e aos Municípios, para o cumprimento do referido piso salarial. (Redação dada pela Emenda Constitucional nº 63, de 2010) Regulamento

§ 6º Além das hipóteses previstas no § 1º do art. 41 e no § 4º do art. 169 da Constituição Federal, o servidor que exerça funções equivalentes às de agente comunitário de saúde ou de agente de combate às endemias poderá perder o cargo em caso de descumprimento dos requisitos específicos, fixados em lei, para o seu exercício. (Incluído pela Emenda Constitucional nº 51, de 2006)

Art. 199. A assistência à saúde é livre à iniciativa privada.

§ 1º As instituições privadas poderão participar de forma complementar do sistema único de saúde, segundo diretrizes deste, mediante contrato de direito público ou convênio, tendo preferência as entidades filantrópicas e as sem fins lucrativos.

§ 2º É vedada a destinação de recursos públicos para auxílios ou subvenções às instituições privadas com fins lucrativos.

§ 3º - É vedada a participação direta ou indireta de empresas ou capitais estrangeiros na assistência à saúde no País, salvo nos casos previstos em lei.

§ 4º A lei disporá sobre as condições e os requisitos que facilitem a remoção de órgãos, tecidos e substâncias humanas para fins de transplante, pesquisa e tratamento, bem como a coleta, processamento e transfusão de sangue e seus derivados, sendo vedado todo tipo de comercialização.

Art. 200. Ao sistema único de saúde compete, além de outras atribuições, nos termos da lei:

I - controlar e fiscalizar procedimentos, produtos e substâncias de interesse para a saúde e participar da produção de medicamentos, equipamentos, imunobiológicos, hemoderivados e outros insumos;

II - executar as ações de vigilância sanitária e epidemiológica, bem como as de saúde do trabalhador;

III - ordenar a formação de recursos humanos na área de saúde;

IV - participar da formulação da política e da execução das ações de saneamento básico;

V - incrementar, em sua área de atuação, o desenvolvimento científico e tecnológico e a inovação;(Redação dada pela Emenda Constitucional nº 85, de 2015)

VI - fiscalizar e inspecionar alimentos, compreendido o controle de seu teor nutricional, bem como bebidas e águas para consumo humano;

VII - participar do controle e fiscalização da produção, transporte, guarda e utilização de substâncias e produtos psicoativos, tóxicos e radioativos;

VIII - colaborar na proteção do meio ambiente, nele compreendido o do trabalho.

CONCEPÇÃO DO SISTEMA ÚNICO DE SAÚDE (SUS)

Prezado Candidato, o tema acima supracitado, já foi abordado em tópicos anteriores.

A LEI ORGÂNICA DA SAÚDE

LEI Nº 8.080, DE 19 DE SETEMBRO DE 1990

Dispõe sobre as condições para a promoção, proteção e recuperação da saúde, a organização e o funcionamento dos serviços correspondentes e dá outras providências. **O PRESIDENTE DA REPÚBLICA**, faço saber que o **Congresso Nacional** decreta e eu sanciono a seguinte lei:

DISPOSIÇÃO PRELIMINAR

Art. 1º Esta lei regula, em todo o território nacional, as ações e serviços de saúde, executados isolada ou conjuntamente, em caráter permanente ou eventual, por pessoas naturais ou jurídicas de direito Público ou privado.

TÍTULO I DAS DISPOSIÇÕES GERAIS

Art. 2º A saúde é um direito fundamental do ser humano, devendo o Estado prover as condições indispensáveis ao seu pleno exercício.

§ 1º O dever do Estado de garantir a saúde consiste na formulação e execução de políticas econômicas e sociais que visem à redução de riscos de doenças e de outros agravos e no estabelecimento de condições que assegurem acesso universal e igualitário às ações e aos serviços para a sua promoção, proteção e recuperação.

§ 2º O dever do Estado não exclui o das pessoas, da família, das empresas e da sociedade.

Art. 3º Os níveis de saúde expressam a organização social e econômica do País, tendo a saúde como determinantes e condicionantes, entre outros, a alimentação, a moradia, o saneamento básico, o meio ambiente, o trabalho, a renda, a educação, a atividade física, o transporte, o lazer e o acesso aos bens e serviços essenciais. (Redação dada pela Lei nº 12.864, de 2013)

Parágrafo único. Dizem respeito também à saúde as ações que, por força do disposto no artigo anterior, se destinam a garantir às pessoas e à coletividade condições de bem-estar físico, mental e social.

TÍTULO II DO SISTEMA ÚNICO DE SAÚDE DISPOSIÇÃO PRELIMINAR

Art. 4º O conjunto de ações e serviços de saúde, prestados por órgãos e instituições públicas federais, estaduais e municipais, da Administração direta e indireta e das fundações mantidas pelo Poder Público, constitui o Sistema Único de Saúde (SUS).

§ 1º Estão incluídas no disposto neste artigo as instituições públicas federais, estaduais e municipais de controle de qualidade, pesquisa e produção de insumos, medicamentos, inclusive de sangue e hemoderivados, e de equipamentos para saúde.

§ 2º A iniciativa privada poderá participar do Sistema Único de Saúde (SUS), em caráter complementar.

**CAPÍTULO I
DOS OBJETIVOS E ATRIBUIÇÕES**

Art. 5º São objetivos do Sistema Único de Saúde SUS:

I - a identificação e divulgação dos fatores condicionantes e determinantes da saúde;

II - a formulação de política de saúde destinada a promover, nos campos econômico e social, a observância do disposto no § 1º do art. 2º desta lei;

III - a assistência às pessoas por intermédio de ações de promoção, proteção e recuperação da saúde, com a realização integrada das ações assistenciais e das atividades preventivas.

Art. 6º Estão incluídas ainda no campo de atuação do Sistema Único de Saúde (SUS):

I - a execução de ações:

a) de vigilância sanitária;

b) de vigilância epidemiológica;

c) de saúde do trabalhador; e

d) de assistência terapêutica integral, inclusive farmacêutica;

II - a participação na formulação da política e na execução de ações de saneamento básico;

III - a ordenação da formação de recursos humanos na área de saúde;

IV - a vigilância nutricional e a orientação alimentar;

V - a colaboração na proteção do meio ambiente, nele compreendido o do trabalho;

VI - a formulação da política de medicamentos, equipamentos, imunobiológicos e outros insumos de interesse para a saúde e a participação na sua produção;

VII - o controle e a fiscalização de serviços, produtos e substâncias de interesse para a saúde;

VIII - a fiscalização e a inspeção de alimentos, água e bebidas para consumo humano;

IX - a participação no controle e na fiscalização da produção, transporte, guarda e utilização de substâncias e produtos psicoativos, tóxicos e radioativos;

X - o incremento, em sua área de atuação, do desenvolvimento científico e tecnológico;

XI - a formulação e execução da política de sangue e seus derivados.

§ 1º Entende-se por vigilância sanitária um conjunto de ações capaz de eliminar, diminuir ou prevenir riscos à saúde e de intervir nos problemas sanitários decorrentes do meio ambiente, da produção e circulação de bens e da prestação de serviços de interesse da saúde, abrangendo:

I - o controle de bens de consumo que, direta ou indiretamente, se relacionem com a saúde, compreendidas todas as etapas e processos, da produção ao consumo; e

II - o controle da prestação de serviços que se relacionam direta ou indiretamente com a saúde.

§ 2º Entende-se por vigilância epidemiológica um conjunto de ações que proporcionam o conhecimento, a detecção ou prevenção de qualquer mudança nos fatores determinantes e condicionantes de saúde individual ou coletiva, com a finalidade de recomendar e adotar as medidas de prevenção e controle das doenças ou agravos.

§ 3º Entende-se por saúde do trabalhador, para fins desta lei, um conjunto de atividades que se destina, através das ações de vigilância epidemiológica e vigilância sanitária, à promoção e proteção da saúde dos trabalhadores, assim como visa à recuperação e reabilitação da saúde dos trabalhadores submetidos aos riscos e agravos advindos das condições de trabalho, abrangendo:

I - assistência ao trabalhador vítima de acidentes de trabalho ou portador de doença profissional e do trabalho;

II - participação, no âmbito de competência do Sistema Único de Saúde (SUS), em estudos, pesquisas, avaliação e controle dos riscos e agravos potenciais à saúde existentes no processo de trabalho;

III - participação, no âmbito de competência do Sistema Único de Saúde (SUS), da normatização, fiscalização e controle das condições de produção, extração, armazenamento, transporte, distribuição e manuseio de substâncias, de produtos, de máquinas e de equipamentos que apresentam riscos à saúde do trabalhador;

IV - avaliação do impacto que as tecnologias provocam à saúde;

V - informação ao trabalhador e à sua respectiva entidade sindical e às empresas sobre os riscos de acidentes de trabalho, doença profissional e do trabalho, bem como os resultados de fiscalizações, avaliações ambientais e exames de saúde, de admissão, periódicos e de demissão, respeitados os preceitos da ética profissional;

VI - participação na normatização, fiscalização e controle dos serviços de saúde do trabalhador nas instituições e empresas públicas e privadas;

VII - revisão periódica da listagem oficial de doenças originadas no processo de trabalho, tendo na sua elaboração a colaboração das entidades sindicais; e

VIII - a garantia ao sindicato dos trabalhadores de requerer ao órgão competente a interdição de máquina, de setor de serviço ou de todo ambiente de trabalho, quando houver exposição a risco iminente para a vida ou saúde dos trabalhadores.

**CAPÍTULO II
DOS PRINCÍPIOS E DIRETRIZES**

Art. 7º As ações e serviços públicos de saúde e os serviços privados contratados ou conveniados que integram o Sistema Único de Saúde (SUS), são desenvolvidos de acordo com as diretrizes previstas no art. 198 da Constituição Federal, obedecendo ainda aos seguintes princípios:

I - universalidade de acesso aos serviços de saúde em todos os níveis de assistência;

II - integralidade de assistência, entendida como conjunto articulado e contínuo das ações e serviços preventivos e curativos, individuais e coletivos, exigidos para cada caso em todos os níveis de complexidade do sistema;

III - preservação da autonomia das pessoas na defesa de sua integridade física e moral;

IV - igualdade da assistência à saúde, sem preconceitos ou privilégios de qualquer espécie;

V - direito à informação, às pessoas assistidas, sobre sua saúde;

VI - divulgação de informações quanto ao potencial dos serviços de saúde e a sua utilização pelo usuário;

VII - utilização da epidemiologia para o estabelecimento de prioridades, a alocação de recursos e a orientação programática;

VIII - participação da comunidade;

IX - descentralização político-administrativa, com direção única em cada esfera de governo:

a) ênfase na descentralização dos serviços para os municípios;

b) regionalização e hierarquização da rede de serviços de saúde;

X - integração em nível executivo das ações de saúde, meio ambiente e saneamento básico;

XI - conjugação dos recursos financeiros, tecnológicos, materiais e humanos da União, dos Estados, do Distrito Federal e dos Municípios na prestação de serviços de assistência à saúde da população;

XII - capacidade de resolução dos serviços em todos os níveis de assistência; e

XIII - organização dos serviços públicos de modo a evitar duplicidade de meios para fins idênticos.

XIV – organização de atendimento público específico e especializado para mulheres e vítimas de violência doméstica em geral, que garanta, entre outros, atendimento, acompanhamento psicológico e cirurgias plásticas reparadoras, em conformidade com a Lei nº 12.845, de 1º de agosto de 2013. (Redação dada pela Lei nº 13.427, de 2017)

CAPÍTULO III DA ORGANIZAÇÃO, DA DIREÇÃO E DA GESTÃO

Art. 8º As ações e serviços de saúde, executados pelo Sistema Único de Saúde (SUS), seja diretamente ou mediante participação complementar da iniciativa privada, serão organizados de forma regionalizada e hierarquizada em níveis de complexidade crescente.

Art. 9º A direção do Sistema Único de Saúde (SUS) é única, de acordo com o inciso I do art. 198 da Constituição Federal, sendo exercida em cada esfera de governo pelos seguintes órgãos:

I - no âmbito da União, pelo Ministério da Saúde;

II - no âmbito dos Estados e do Distrito Federal, pela respectiva Secretaria de Saúde ou órgão equivalente; e

III - no âmbito dos Municípios, pela respectiva Secretaria de Saúde ou órgão equivalente.

Art. 10. Os municípios poderão constituir consórcios para desenvolver em conjunto as ações e os serviços de saúde que lhes correspondam.

§ 1º Aplica-se aos consórcios administrativos intermunicipais o princípio da direção única, e os respectivos atos constitutivos dispõem sobre sua observância.

§ 2º No nível municipal, o Sistema Único de Saúde (SUS), poderá organizar-se em distritos de forma a integrar e articular recursos, técnicas e práticas voltadas para a cobertura total das ações de saúde.

Art. 11. (Vetado).

Art. 12. Serão criadas comissões intersetoriais de âmbito nacional, subordinadas ao Conselho Nacional de Saúde, integradas pelos Ministérios e órgãos competentes e por entidades representativas da sociedade civil.

Parágrafo único. As comissões intersetoriais terão a finalidade de articular políticas e programas de interesse para a saúde, cuja execução envolva áreas não compreendidas no âmbito do Sistema Único de Saúde (SUS).

Art. 13. A articulação das políticas e programas, a cargo das comissões intersetoriais, abrangerá, em especial, as seguintes atividades:

I - alimentação e nutrição;

II - saneamento e meio ambiente;

III - vigilância sanitária e farmacoepidemiologia;

IV - recursos humanos;

V - ciência e tecnologia; e

VI - saúde do trabalhador.

Art. 14. Deverão ser criadas Comissões Permanentes de integração entre os serviços de saúde e as instituições de ensino profissional e superior.

Parágrafo único. Cada uma dessas comissões terá por finalidade propor prioridades, métodos e estratégias para a formação e educação continuada dos recursos humanos do Sistema Único de Saúde (SUS), na esfera correspondente, assim como em relação à pesquisa e à cooperação técnica entre essas instituições.

Art. 14-A. As Comissões Intergestores Bipartite e Tripartite são reconhecidas como foros de negociação e pactuação entre gestores, quanto aos aspectos operacionais do Sistema Único de Saúde (SUS). (Incluído pela Lei nº 12.466, de 2011).

Parágrafo único. A atuação das Comissões Intergestores Bipartite e Tripartite terá por objetivo: (Incluído pela Lei nº 12.466, de 2011).

I - decidir sobre os aspectos operacionais, financeiros e administrativos da gestão compartilhada do SUS, em conformidade com a definição da política consubstanciada em planos de saúde, aprovados pelos conselhos de saúde; (Incluído pela Lei nº 12.466, de 2011).

II - definir diretrizes, de âmbito nacional, regional e intermunicipal, a respeito da organização das redes de ações e serviços de saúde, principalmente no tocante à sua governança institucional e à integração das ações e serviços dos entes federados; (Incluído pela Lei nº 12.466, de 2011).

III - fixar diretrizes sobre as regiões de saúde, distrito sanitário, integração de territórios, referência e contrarreferência e demais aspectos vinculados à integração das ações e serviços de saúde entre os entes federados. (Incluído pela Lei nº 12.466, de 2011).

Art. 14-B. O Conselho Nacional de Secretários de Saúde (Conass) e o Conselho Nacional de Secretarias Municipais de Saúde (Conasems) são reconhecidos como entidades representativas dos entes estaduais e municipais para tratar de matérias referentes à saúde e declarados de utilidade pública e de relevante função social, na forma do regulamento. (Incluído pela Lei nº 12.466, de 2011).

§ 1º O Conass e o Conasems receberão recursos do orçamento geral da União por meio do Fundo Nacional de Saúde, para auxiliar no custeio de suas despesas institucionais, podendo ainda celebrar convênios com a União. (Incluído pela Lei nº 12.466, de 2011).

§ 2º Os Conselhos de Secretarias Municipais de Saúde (Cosems) são reconhecidos como entidades que representam os entes municipais, no âmbito estadual, para tratar de matérias referentes à saúde, desde que vinculados institucionalmente ao Conasems, na forma que dispuserem seus estatutos. (Incluído pela Lei nº 12.466, de 2011).

CAPÍTULO IV DA COMPETÊNCIA E DAS ATRIBUIÇÕES

SEÇÃO I DAS ATRIBUIÇÕES COMUNS

Art. 15. A União, os Estados, o Distrito Federal e os Municípios exercerão, em seu âmbito administrativo, as seguintes atribuições:

I - definição das instâncias e mecanismos de controle, avaliação e de fiscalização das ações e serviços de saúde;

II - administração dos recursos orçamentários e financeiros destinados, em cada ano, à saúde;

III - acompanhamento, avaliação e divulgação do nível de saúde da população e das condições ambientais;

IV - organização e coordenação do sistema de informação de saúde;

V - elaboração de normas técnicas e estabelecimento de padrões de qualidade e parâmetros de custos que caracterizam a assistência à saúde;

VI - elaboração de normas técnicas e estabelecimento de padrões de qualidade para promoção da saúde do trabalhador;

VII - participação de formulação da política e da execução das ações de saneamento básico e colaboração na proteção e recuperação do meio ambiente;

VIII - elaboração e atualização periódica do plano de saúde;

IX - participação na formulação e na execução da política de formação e desenvolvimento de recursos humanos para a saúde;

X - elaboração da proposta orçamentária do Sistema Único de Saúde (SUS), de conformidade com o plano de saúde;

XI - elaboração de normas para regular as atividades de serviços privados de saúde, tendo em vista a sua relevância pública;

XII - realização de operações externas de natureza financeira de interesse da saúde, autorizadas pelo Senado Federal;

XIII - para atendimento de necessidades coletivas, urgentes e transitórias, decorrentes de situações de perigo iminente, de calamidade pública ou de irrupção de epidemias, a autoridade competente da esfera administrativa correspondente poderá requisitar bens e serviços, tanto de pessoas naturais como de jurídicas, sendo-lhes assegurada justa indenização;

XIV - implementar o Sistema Nacional de Sangue, Componentes e Derivados;

XV - propor a celebração de convênios, acordos e protocolos internacionais relativos à saúde, saneamento e meio ambiente;

XVI - elaborar normas técnico-científicas de promoção, proteção e recuperação da saúde;

XVII - promover articulação com os órgãos de fiscalização do exercício profissional e outras entidades representativas da sociedade civil para a definição e controle dos padrões éticos para pesquisa, ações e serviços de saúde;

XVIII - promover a articulação da política e dos planos de saúde;

XIX - realizar pesquisas e estudos na área de saúde;

XX - definir as instâncias e mecanismos de controle e fiscalização inerentes ao poder de polícia sanitária;

XXI - fomentar, coordenar e executar programas e projetos estratégicos e de atendimento emergencial.

SEÇÃO II DA COMPETÊNCIA

Art. 16. A direção nacional do Sistema Único da Saúde (SUS) compete:

I - formular, avaliar e apoiar políticas de alimentação e nutrição;

II - participar na formulação e na implementação das políticas:

a) de controle das agressões ao meio ambiente;

b) de saneamento básico; e

c) relativas às condições e aos ambientes de trabalho;

III - definir e coordenar os sistemas:

a) de redes integradas de assistência de alta complexidade;

b) de rede de laboratórios de saúde pública;

c) de vigilância epidemiológica; e

d) vigilância sanitária;

IV - participar da definição de normas e mecanismos de controle, com órgão afins, de agravo sobre o meio ambiente ou dele decorrentes, que tenham repercussão na saúde humana;

V - participar da definição de normas, critérios e padrões para o controle das condições e dos ambientes de trabalho e coordenar a política de saúde do trabalhador;

VI - coordenar e participar na execução das ações de vigilância epidemiológica;

VII - estabelecer normas e executar a vigilância sanitária de portos, aeroportos e fronteiras, podendo a execução ser complementada pelos Estados, Distrito Federal e Municípios;

VIII - estabelecer critérios, parâmetros e métodos para o controle da qualidade sanitária de produtos, substâncias e serviços de consumo e uso humano;

IX - promover articulação com os órgãos educacionais e de fiscalização do exercício profissional, bem como com entidades representativas de formação de recursos humanos na área de saúde;

X - formular, avaliar, elaborar normas e participar na execução da política nacional e produção de insumos e equipamentos para a saúde, em articulação com os demais órgãos governamentais;

XI - identificar os serviços estaduais e municipais de referência nacional para o estabelecimento de padrões técnicos de assistência à saúde;

XII - controlar e fiscalizar procedimentos, produtos e substâncias de interesse para a saúde;

XIII - prestar cooperação técnica e financeira aos Estados, ao Distrito Federal e aos Municípios para o aperfeiçoamento da sua atuação institucional;

XIV - elaborar normas para regular as relações entre o Sistema Único de Saúde (SUS) e os serviços privados contratados de assistência à saúde;

XV - promover a descentralização para as Unidades Federadas e para os Municípios, dos serviços e ações de saúde, respectivamente, de abrangência estadual e municipal;

XVI - normatizar e coordenar nacionalmente o Sistema Nacional de Sangue, Componentes e Derivados;

XVII - acompanhar, controlar e avaliar as ações e os serviços de saúde, respeitadas as competências estaduais e municipais;

XVIII - elaborar o Planejamento Estratégico Nacional no âmbito do SUS, em cooperação técnica com os Estados, Municípios e Distrito Federal;

XIX - estabelecer o Sistema Nacional de Auditoria e coordenar a avaliação técnica e financeira do SUS em todo o Território Nacional em cooperação técnica com os Estados, Municípios e Distrito Federal. (Vide Decreto nº 1.651, de 1995)

Parágrafo único. A União poderá executar ações de vigilância epidemiológica e sanitária em circunstâncias especiais, como na ocorrência de agravos inusitados à saúde, que possam escapar do controle da direção estadual do Sistema Único de Saúde (SUS) ou que representem risco de disseminação nacional.

Art. 17. À direção estadual do Sistema Único de Saúde (SUS) compete:

I - promover a descentralização para os Municípios dos serviços e das ações de saúde;

II - acompanhar, controlar e avaliar as redes hierarquizadas do Sistema Único de Saúde (SUS);

III - prestar apoio técnico e financeiro aos Municípios e executar supletivamente ações e serviços de saúde;

IV - coordenar e, em caráter complementar, executar ações e serviços:

a) de vigilância epidemiológica;

b) de vigilância sanitária;

c) de alimentação e nutrição; e

d) de saúde do trabalhador;

V - participar, junto com os órgãos afins, do controle dos agravos do meio ambiente que tenham repercussão na saúde humana;

VI - participar da formulação da política e da execução de ações de saneamento básico;

VII - participar das ações de controle e avaliação das condições e dos ambientes de trabalho;

VIII - em caráter suplementar, formular, executar, acompanhar e avaliar a política de insumos e equipamentos para a saúde;

IX - identificar estabelecimentos hospitalares de referência e gerir sistemas públicos de alta complexidade, de referência estadual e regional;

X - coordenar a rede estadual de laboratórios de saúde pública e hemocentros, e gerir as unidades que permaneçam em sua organização administrativa;

XI - estabelecer normas, em caráter suplementar, para o controle e avaliação das ações e serviços de saúde;

XII - formular normas e estabelecer padrões, em caráter suplementar, de procedimentos de controle de qualidade para produtos e substâncias de consumo humano;

XIII - colaborar com a União na execução da vigilância sanitária de portos, aeroportos e fronteiras;

XIV - o acompanhamento, a avaliação e divulgação dos indicadores de morbidade e mortalidade no âmbito da unidade federada.

Art. 18. À direção municipal do Sistema de Saúde (SUS) compete:

I - planejar, organizar, controlar e avaliar as ações e os serviços de saúde e gerir e executar os serviços públicos de saúde;

II - participar do planejamento, programação e organização da rede regionalizada e hierarquizada do Sistema Único de Saúde (SUS), em articulação com sua direção estadual;

III - participar da execução, controle e avaliação das ações referentes às condições e aos ambientes de trabalho;

IV - executar serviços:

a) de vigilância epidemiológica;

b) vigilância sanitária;

c) de alimentação e nutrição;

d) de saneamento básico; e

e) de saúde do trabalhador;

V - dar execução, no âmbito municipal, à política de insumos e equipamentos para a saúde;

VI - colaborar na fiscalização das agressões ao meio ambiente que tenham repercussão sobre a saúde humana e atuar, junto aos órgãos municipais, estaduais e federais competentes, para controlá-las;

VII - formar consórcios administrativos intermunicipais;

VIII - gerir laboratórios públicos de saúde e hemocentros;

IX - colaborar com a União e os Estados na execução da vigilância sanitária de portos, aeroportos e fronteiras;

X - observado o disposto no art. 26 desta Lei, celebrar contratos e convênios com entidades prestadoras de serviços privados de saúde, bem como controlar e avaliar sua execução;

XI - controlar e fiscalizar os procedimentos dos serviços privados de saúde;

XII - normatizar complementarmente as ações e serviços públicos de saúde no seu âmbito de atuação.

Art. 19. Ao Distrito Federal competem as atribuições reservadas aos Estados e aos Municípios.

CAPÍTULO V DO SUBSISTEMA DE ATENÇÃO À SAÚDE INDÍGENA (INCLUÍDO PELA LEI Nº 9.836, DE 1999)

Art. 19-A. As ações e serviços de saúde voltados para o atendimento das populações indígenas, em todo o território nacional, coletiva ou individualmente, obedecerão ao disposto nesta Lei. (Incluído pela Lei nº 9.836, de 1999)

Art. 19-B. É instituído um Subsistema de Atenção à Saúde Indígena, componente do Sistema Único de Saúde – SUS, criado e definido por esta Lei, e pela Lei nº 8.142, de 28 de dezembro de 1990, com o qual funcionará em perfeita integração. (Incluído pela Lei nº 9.836, de 1999)

Art. 19-C. Caberá à União, com seus recursos próprios, financiar o Subsistema de Atenção à Saúde Indígena. (Incluído pela Lei nº 9.836, de 1999)

Art. 19-D. O SUS promoverá a articulação do Subsistema instituído por esta Lei com os órgãos responsáveis pela Política Indígena do País. (Incluído pela Lei nº 9.836, de 1999)

Art. 19-E. Os Estados, Municípios, outras instituições governamentais e não-governamentais poderão atuar complementarmente no custeio e execução das ações. (Incluído pela Lei nº 9.836, de 1999)

Art. 19-F. Dever-se-á obrigatoriamente levar em consideração a realidade local e as especificidades da cultura dos povos indígenas e o modelo a ser adotado para a atenção à saúde indígena, que se deve pautar por uma abordagem diferenciada e global, contemplando os aspectos de assistência à saúde, saneamento básico, nutrição, habitação, meio ambiente, demarcação de terras, educação sanitária e integração institucional. (Incluído pela Lei nº 9.836, de 1999)

Art. 19-G. O Subsistema de Atenção à Saúde Indígena deverá ser, como o SUS, descentralizado, hierarquizado e regionalizado. (Incluído pela Lei nº 9.836, de 1999)

§ 1º O Subsistema de que trata o *caput* deste artigo terá como base os Distritos Sanitários Especiais Indígenas. (Incluído pela Lei nº 9.836, de 1999)

§ 2º O SUS servirá de retaguarda e referência ao Subsistema de Atenção à Saúde Indígena, devendo, para isso, ocorrer adaptações na estrutura e organização do SUS nas regiões onde residem as populações indígenas, para propiciar essa integração e o atendimento necessário em todos os níveis, sem discriminações. (Incluído pela Lei nº 9.836, de 1999)

§ 3º As populações indígenas devem ter acesso garantido ao SUS, em âmbito local, regional e de centros especializados, de acordo com suas necessidades, compreendendo a atenção primária, secundária e terciária à saúde. (Incluído pela Lei nº 9.836, de 1999)

Art. 19-H. As populações indígenas terão direito a participar dos organismos colegiados de formulação, acompanhamento e avaliação das políticas de saúde, tais como o Conselho Nacional de Saúde e os Conselhos Estaduais e Municipais de Saúde, quando for o caso. (Incluído pela Lei nº 9.836, de 1999)

CAPÍTULO VI DO SUBSISTEMA DE ATENDIMENTO E INTERNAÇÃO DOMICILIAR (INCLUÍDO PELA LEI Nº 10.424, DE 2002)

Art. 19-I. São estabelecidos, no âmbito do Sistema Único de Saúde, o atendimento domiciliar e a internação domiciliar. (Incluído pela Lei nº 10.424, de 2002)

§ 1º Na modalidade de assistência de atendimento e internação domiciliares incluem-se, principalmente, os procedimentos médicos, de enfermagem, fisioterapêuticos, psicológicos e de assistência social, entre outros necessários ao cuidado integral dos pacientes em seu domicílio. (Incluído pela Lei nº 10.424, de 2002)

§ 2º O atendimento e a internação domiciliares serão realizados por equipes multidisciplinares que atuarão nos níveis da medicina preventiva, terapêutica e reabilitadora. (Incluído pela Lei nº 10.424, de 2002)

§ 3º O atendimento e a internação domiciliares só poderão ser realizados por indicação médica, com expressa concordância do paciente e de sua família. (Incluído pela Lei nº 10.424, de 2002)

**CAPÍTULO VII
DO SUBSISTEMA DE ACOMPANHAMENTO DURANTE O
TRABALHO DE PARTO, PARTO E PÓS-PARTO IMEDIATO
(INCLUÍDO PELA LEI Nº 11.108, DE 2005)**

Art. 19-J. Os serviços de saúde do Sistema Único de Saúde - SUS, da rede própria ou conveniada, ficam obrigados a permitir a presença, junto à parturiente, de 1 (um) acompanhante durante todo o período de trabalho de parto, parto e pós-parto imediato. (Incluído pela Lei nº 11.108, de 2005)

§ 1º O acompanhante de que trata o caput deste artigo será indicado pela parturiente. (Incluído pela Lei nº 11.108, de 2005)

§ 2º As ações destinadas a viabilizar o pleno exercício dos direitos de que trata este artigo constarão do regulamento da lei, a ser elaborado pelo órgão competente do Poder Executivo. (Incluído pela Lei nº 11.108, de 2005)

§ 3º Ficam os hospitais de todo o País obrigados a manter, em local visível de suas dependências, aviso informando sobre o direito estabelecido no **caput** deste artigo. (Incluído pela Lei nº 12.895, de 2013)

Art. 19-L. (VETADO) (Incluído pela Lei nº 11.108, de 2005)

**CAPÍTULO VIII
(INCLUÍDO PELA LEI Nº 12.401, DE 2011)
DA ASSISTÊNCIA TERAPÊUTICA E DA
INCORPORAÇÃO DE TECNOLOGIA EM SAÚDE"**

Art. 19-M. A assistência terapêutica integral a que se refere a alínea *d* do inciso I do art. 6º consiste em: (Incluído pela Lei nº 12.401, de 2011)

I - dispensação de medicamentos e produtos de interesse para a saúde, cuja prescrição esteja em conformidade com as diretrizes terapêuticas definidas em protocolo clínico para a doença ou o agravo à saúde a ser tratado ou, na falta do protocolo, em conformidade com o disposto no art. 19-P; (Incluído pela Lei nº 12.401, de 2011)

II - oferta de procedimentos terapêuticos, em regime domiciliar, ambulatorial e hospitalar, constantes de tabelas elaboradas pelo gestor federal do Sistema Único de Saúde - SUS, realizados no território nacional por serviço próprio, conveniado ou contratado.

Art. 19-N. Para os efeitos do disposto no art. 19-M, são adotadas as seguintes definições:

I - produtos de interesse para a saúde: órteses, próteses, bolsas coletoras e equipamentos médicos;

II - protocolo clínico e diretriz terapêutica: documento que estabelece critérios para o diagnóstico da doença ou do agravo à saúde; o tratamento preconizado, com os medicamentos e demais produtos apropriados, quando couber; as posologias recomendadas; os mecanismos de controle clínico; e o acompanhamento e a verificação dos resultados terapêuticos, a serem seguidos pelos gestores do SUS. (Incluído pela Lei nº 12.401, de 2011)

Art. 19-O. Os protocolos clínicos e as diretrizes terapêuticas deverão estabelecer os medicamentos ou produtos necessários nas diferentes fases evolutivas da doença ou do agravo à saúde de que tratam, bem como aqueles indicados em casos de perda de eficácia e de surgimento de intolerância ou reação adversa relevante, provocadas pelo medicamento, produto ou procedimento de primeira escolha. (Incluído pela Lei nº 12.401, de 2011)

Parágrafo único. Em qualquer caso, os medicamentos ou produtos de que trata o caput deste artigo serão aqueles avaliados quanto à sua eficácia, segurança, efetividade e custo-efetividade para as diferentes fases evolutivas da doença ou do agravo à saúde de que trata o protocolo. (Incluído pela Lei nº 12.401, de 2011)

Art. 19-P. Na falta de protocolo clínico ou de diretriz terapêutica, a dispensação será realizada: (Incluído pela Lei nº 12.401, de 2011)

I - com base nas relações de medicamentos instituídas pelo gestor federal do SUS, observadas as competências estabelecidas nesta Lei, e a responsabilidade pelo fornecimento será pactuada na Comissão Intergestores Tripartite; (Incluído pela Lei nº 12.401, de 2011)

II - no âmbito de cada Estado e do Distrito Federal, de forma suplementar, com base nas relações de medicamentos instituídas pelos gestores estaduais do SUS, e a responsabilidade pelo fornecimento será pactuada na Comissão Intergestores Bipartite; (Incluído pela Lei nº 12.401, de 2011)

III - no âmbito de cada Município, de forma suplementar, com base nas relações de medicamentos instituídas pelos gestores municipais do SUS, e a responsabilidade pelo fornecimento será pactuada no Conselho Municipal de Saúde. (Incluído pela Lei nº 12.401, de 2011)

Art. 19-Q. A incorporação, a exclusão ou a alteração pelo SUS de novos medicamentos, produtos e procedimentos, bem como a constituição ou a alteração de protocolo clínico ou de diretriz terapêutica, são atribuições do Ministério da Saúde, assessorado pela Comissão Nacional de Incorporação de Tecnologias no SUS. (Incluído pela Lei nº 12.401, de 2011)

§ 1º A Comissão Nacional de Incorporação de Tecnologias no SUS, cuja composição e regimento são definidos em regulamento, contará com a participação de 1 (um) representante indicado pelo Conselho Nacional de Saúde e de 1 (um) representante, especialista na área, indicado pelo Conselho Federal de Medicina. (Incluído pela Lei nº 12.401, de 2011)

§ 2º O relatório da Comissão Nacional de Incorporação de Tecnologias no SUS levará em consideração, necessariamente: (Incluído pela Lei nº 12.401, de 2011)

I - as evidências científicas sobre a eficácia, a acurácia, a efetividade e a segurança do medicamento, produto ou procedimento objeto do processo, acatadas pelo órgão competente para o registro ou a autorização de uso; (Incluído pela Lei nº 12.401, de 2011)

II - a avaliação econômica comparativa dos benefícios e dos custos em relação às tecnologias já incorporadas, inclusive no que se refere aos atendimentos domiciliar, ambulatorial ou hospitalar, quando cabível. (Incluído pela Lei nº 12.401, de 2011)

Art. 19-R. A incorporação, a exclusão e a alteração a que se refere o art. 19-Q serão efetuadas mediante a instauração de processo administrativo, a ser concluído em prazo não superior a 180 (cento e oitenta) dias, contado da data em que foi protocolado o pedido, admitida a sua prorrogação por 90 (noventa) dias corridos, quando as circunstâncias exigirem. (Incluído pela Lei nº 12.401, de 2011)

§ 1º O processo de que trata o caput deste artigo observará, no que couber, o disposto na Lei nº 9.784, de 29 de janeiro de 1999, e as seguintes determinações especiais: (Incluído pela Lei nº 12.401, de 2011)

I - apresentação pelo interessado dos documentos e, se cabível, das amostras de produtos, na forma do regulamento, com informações necessárias para o atendimento do disposto no § 2º do art. 19-Q; (Incluído pela Lei nº 12.401, de 2011)

II - (VETADO); (Incluído pela Lei nº 12.401, de 2011)

III - realização de consulta pública que inclua a divulgação do parecer emitido pela Comissão Nacional de Incorporação de Tecnologias no SUS; (Incluído pela Lei nº 12.401, de 2011)

IV - realização de audiência pública, antes da tomada de decisão, se a relevância da matéria justificar o evento. (Incluído pela Lei nº 12.401, de 2011)

§ 2º (VETADO). (Incluído pela Lei nº 12.401, de 2011)

Art. 19-S. (VETADO). (Incluído pela Lei nº 12.401, de 2011)

Art. 19-T. São vedados, em todas as esferas de gestão do SUS: (Incluído pela Lei nº 12.401, de 2011)

I - o pagamento, o ressarcimento ou o reembolso de medicamento, produto e procedimento clínico ou cirúrgico experimental, ou de uso não autorizado pela Agência Nacional de Vigilância Sanitária - ANVISA; (Incluído pela Lei nº 12.401, de 2011)

II - a dispensação, o pagamento, o ressarcimento ou o reembolso de medicamento e produto, nacional ou importado, sem registro na Anvisa.”

Art. 19-U. A responsabilidade financeira pelo fornecimento de medicamentos, produtos de interesse para a saúde ou procedimentos de que trata este Capítulo será pactuada na Comissão Intergestores Tripartite. (Incluído pela Lei nº 12.401, de 2011)

TÍTULO III

DOS SERVIÇOS PRIVADOS DE ASSISTÊNCIA À SAÚDE

CAPÍTULO I

DO FUNCIONAMENTO

Art. 20. Os serviços privados de assistência à saúde caracterizam-se pela atuação, por iniciativa própria, de profissionais liberais, legalmente habilitados, e de pessoas jurídicas de direito privado na promoção, proteção e recuperação da saúde.

Art. 21. A assistência à saúde é livre à iniciativa privada.

Art. 22. Na prestação de serviços privados de assistência à saúde, serão observados os princípios éticos e as normas expedidas pelo órgão de direção do Sistema Único de Saúde (SUS) quanto às condições para seu funcionamento.

Art. 23. É permitida a participação direta ou indireta, inclusive controle, de empresas ou de capital estrangeiro na assistência à saúde nos seguintes casos: (Redação dada pela Lei nº 13.097, de 2015)

I - doações de organismos internacionais vinculados à Organização das Nações Unidas, de entidades de cooperação técnica e de financiamento e empréstimos; (Incluído pela Lei nº 13.097, de 2015)

II - pessoas jurídicas destinadas a instalar, operacionalizar ou explorar: (Incluído pela Lei nº 13.097, de 2015)

a) hospital geral, inclusive filantrópico, hospital especializado, policlínica, clínica geral e clínica especializada; e (Incluído pela Lei nº 13.097, de 2015)

b) ações e pesquisas de planejamento familiar; (Incluído pela Lei nº 13.097, de 2015)

III - serviços de saúde mantidos, sem finalidade lucrativa, por empresas, para atendimento de seus empregados e dependentes, sem qualquer ônus para a seguridade social; e (Incluído pela Lei nº 13.097, de 2015)

IV - demais casos previstos em legislação específica. (Incluído pela Lei nº 13.097, de 2015)

CAPÍTULO II

DA PARTICIPAÇÃO COMPLEMENTAR

Art. 24. Quando as suas disponibilidades forem insuficientes para garantir a cobertura assistencial à população de uma determinada área, o Sistema Único de Saúde (SUS) poderá recorrer aos serviços ofertados pela iniciativa privada.

Parágrafo único. A participação complementar dos serviços privados será formalizada mediante contrato ou convênio, observadas, a respeito, as normas de direito público.

Art. 25. Na hipótese do artigo anterior, as entidades filantrópicas e as sem fins lucrativos terão preferência para participar do Sistema Único de Saúde (SUS).

Art. 26. Os critérios e valores para a remuneração de serviços e os parâmetros de cobertura assistencial serão estabelecidos pela direção nacional do Sistema Único de Saúde (SUS), aprovados no Conselho Nacional de Saúde.

§ 1º Na fixação dos critérios, valores, formas de reajuste e de pagamento da remuneração aludida neste artigo, a direção nacional do Sistema Único de Saúde (SUS) deverá fundamentar seu ato em demonstrativo econômico-financeiro que garanta a efetiva qualidade de execução dos serviços contratados.

§ 2º Os serviços contratados submeter-se-ão às normas técnicas e administrativas e aos princípios e diretrizes do Sistema Único de Saúde (SUS), mantido o equilíbrio econômico e financeiro do contrato.

§ 3º (Vetado).

§ 4º Aos proprietários, administradores e dirigentes de entidades ou serviços contratados é vedado exercer cargo de chefia ou função de confiança no Sistema Único de Saúde (SUS).

TÍTULO IV

DOS RECURSOS HUMANOS

Art. 27. A política de recursos humanos na área da saúde será formalizada e executada, articuladamente, pelas diferentes esferas de governo, em cumprimento dos seguintes objetivos:

I - organização de um sistema de formação de recursos humanos em todos os níveis de ensino, inclusive de pós-graduação, além da elaboração de programas de permanente aperfeiçoamento de pessoal;

II - (Vetado)

III - (Vetado)

IV - valorização da dedicação exclusiva aos serviços do Sistema Único de Saúde (SUS).

Parágrafo único. Os serviços públicos que integram o Sistema Único de Saúde (SUS) constituem campo de prática para ensino e pesquisa, mediante normas específicas, elaboradas conjuntamente com o sistema educacional.

Art. 28. Os cargos e funções de chefia, direção e assessoramento, no âmbito do Sistema Único de Saúde (SUS), só poderão ser exercidas em regime de tempo integral.

§ 1º Os servidores que legalmente acumulam dois cargos ou empregos poderão exercer suas atividades em mais de um estabelecimento do Sistema Único de Saúde (SUS).

§ 2º O disposto no parágrafo anterior aplica-se também aos servidores em regime de tempo integral, com exceção dos ocupantes de cargos ou função de chefia, direção ou assessoramento.

Art. 29. (Vetado).

Art. 30. As especializações na forma de treinamento em serviço sob supervisão serão regulamentadas por Comissão Nacional, instituída de acordo com o art. 12 desta Lei, garantida a participação das entidades profissionais correspondentes

**TÍTULO V
DO FINANCIAMENTO**

**CAPÍTULO I
DOS RECURSOS**

Art. 31. O orçamento da seguridade social destinará ao Sistema Único de Saúde (SUS) de acordo com a receita estimada, os recursos necessários à realização de suas finalidades, previstos em proposta elaborada pela sua direção nacional, com a participação dos órgãos da Previdência Social e da Assistência Social, tendo em vista as metas e prioridades estabelecidas na Lei de Diretrizes Orçamentárias.

Art. 32. São considerados de outras fontes os recursos provenientes de:

I - (Vetado)

II - Serviços que possam ser prestados sem prejuízo da assistência à saúde;

III - ajuda, contribuições, doações e donativos;

IV - alienações patrimoniais e rendimentos de capital;

V - taxas, multas, emolumentos e preços públicos arrecadados no âmbito do Sistema Único de Saúde (SUS); e

VI - rendas eventuais, inclusive comerciais e industriais.

§ 1º Ao Sistema Único de Saúde (SUS) caberá metade da receita de que trata o inciso I deste artigo, apurada mensalmente, a qual será destinada à recuperação de viciados.

§ 2º As receitas geradas no âmbito do Sistema Único de Saúde (SUS) serão creditadas diretamente em contas especiais, movimentadas pela sua direção, na esfera de poder onde forem arrecadadas.

§ 3º As ações de saneamento que venham a ser executadas supletivamente pelo Sistema Único de Saúde (SUS), serão financiadas por recursos tarifários específicos e outros da União, Estados, Distrito Federal, Municípios e, em particular, do Sistema Financeiro da Habitação (SFH).

§ 4º (Vetado).

§ 5º As atividades de pesquisa e desenvolvimento científico e tecnológico em saúde serão co-financiadas pelo Sistema Único de Saúde (SUS), pelas universidades e pelo orçamento fiscal, além de recursos de instituições de fomento e financiamento ou de origem externa e receita própria das instituições executoras.

§ 6º (Vetado).

**CAPÍTULO II
DA GESTÃO FINANCEIRA**

Art. 33. Os recursos financeiros do Sistema Único de Saúde (SUS) serão depositados em conta especial, em cada esfera de sua atuação, e movimentados sob fiscalização dos respectivos Conselhos de Saúde.

§ 1º Na esfera federal, os recursos financeiros, originários do Orçamento da Seguridade Social, de outros Orçamentos da União, além de outras fontes, serão administrados pelo Ministério da Saúde, através do Fundo Nacional de Saúde.

§ 2º (Vetado).

§ 3º (Vetado).

§ 4º O Ministério da Saúde acompanhará, através de seu sistema de auditoria, a conformidade à programação aprovada da aplicação dos recursos repassados a Estados e Municípios. Constatada a malversação, desvio ou não aplicação dos recursos, caberá ao Ministério da Saúde aplicar as medidas previstas em lei.

Art. 34. As autoridades responsáveis pela distribuição da receita efetivamente arrecadada transferirão automaticamente ao Fundo Nacional de Saúde (FNS), observado o critério do parágrafo único deste artigo, os recursos financeiros correspondentes às dotações consignadas no Orçamento da Seguridade Social, a projetos e atividades a serem executados no âmbito do Sistema Único de Saúde (SUS).

Parágrafo único. Na distribuição dos recursos financeiros da Seguridade Social será observada a mesma proporção da despesa prevista de cada área, no Orçamento da Seguridade Social.

Art. 35. Para o estabelecimento de valores a serem transferidos a Estados, Distrito Federal e Municípios, será utilizada a combinação dos seguintes critérios, segundo análise técnica de programas e projetos:

I - perfil demográfico da região;

II - perfil epidemiológico da população a ser coberta;

III - características quantitativas e qualitativas da rede de saúde na área;

IV - desempenho técnico, econômico e financeiro no período anterior;

V - níveis de participação do setor saúde nos orçamentos estaduais e municipais;

VI - previsão do plano quinquenal de investimentos da rede;

VII - ressarcimento do atendimento a serviços prestados para outras esferas de governo.

§ 2º Nos casos de Estados e Municípios sujeitos a notório processo de migração, os critérios demográficos mencionados nesta lei serão ponderados por outros indicadores de crescimento populacional, em especial o número de eleitores registrados.

§ 3º (Vetado).

§ 4º (Vetado).

§ 5º (Vetado).

§ 6º O disposto no parágrafo anterior não prejudica a atuação dos órgãos de controle interno e externo e nem a aplicação de penalidades previstas em lei, em caso de irregularidades verificadas na gestão dos recursos transferidos.

**CAPÍTULO III
DO PLANEJAMENTO E DO ORÇAMENTO**

Art. 36. O processo de planejamento e orçamento do Sistema Único de Saúde (SUS) será ascendente, do nível local até o federal, ouvidos seus órgãos deliberativos, compatibilizando-se as necessidades da política de saúde com a disponibilidade de recursos em planos de saúde dos Municípios, dos Estados, do Distrito Federal e da União.

§ 1º Os planos de saúde serão a base das atividades e programações de cada nível de direção do Sistema Único de Saúde (SUS), e seu financiamento será previsto na respectiva proposta orçamentária.

§ 2º É vedada a transferência de recursos para o financiamento de ações não previstas nos planos de saúde, exceto em situações emergenciais ou de calamidade pública, na área de saúde.

Art. 37. O Conselho Nacional de Saúde estabelecerá as diretrizes a serem observadas na elaboração dos planos de saúde, em função das características epidemiológicas e da organização dos serviços em cada jurisdição administrativa.

Art. 38. Não será permitida a destinação de subvenções e auxílios a instituições prestadoras de serviços de saúde com finalidade lucrativa.

DAS DISPOSIÇÕES FINAIS E TRANSITÓRIAS

Art. 39. (Vetado).

§ 1º (Vetado).

§ 2º (Vetado).

§ 3º (Vetado).

§ 4º (Vetado).

§ 5º A cessão de uso dos imóveis de propriedade do Inamps para órgãos integrantes do Sistema Único de Saúde (SUS) será feita de modo a preservá-los como patrimônio da Seguridade Social.

§ 6º Os imóveis de que trata o parágrafo anterior serão inventariados com todos os seus acessórios, equipamentos e outros bens móveis e ficarão disponíveis para utilização pelo órgão de direção municipal do Sistema Único de Saúde - SUS ou, eventualmente, pelo estadual, em cuja circunscrição administrativa se encontrem, mediante simples termo de recebimento.

§ 7º (Vetado).

§ 8º O acesso aos serviços de informática e bases de dados, mantidos pelo Ministério da Saúde e pelo Ministério do Trabalho e da Previdência Social, será assegurado às Secretarias Estaduais e Municipais de Saúde ou órgãos congêneres, como suporte ao processo de gestão, de forma a permitir a gerencia informatizada das contas e a disseminação de estatísticas sanitárias e epidemiológicas médico-hospitalares.

Art. 40. (Vetado)

Art. 41. As ações desenvolvidas pela Fundação das Pioneiras Sociais e pelo Instituto Nacional do Câncer, supervisionadas pela direção nacional do Sistema Único de Saúde (SUS), permanecerão como referencial de prestação de serviços, formação de recursos humanos e para transferência de tecnologia.

Art. 42. (Vetado).

Art. 43. A gratuidade das ações e serviços de saúde fica preservada nos serviços públicos contratados, ressalvando-se as cláusulas dos contratos ou convênios estabelecidos com as entidades privadas.

Art. 44. (Vetado).

Art. 45. Os serviços de saúde dos hospitais universitários e de ensino integram-se ao Sistema Único de Saúde (SUS), mediante convênio, preservada a sua autonomia administrativa, em relação ao patrimônio, aos recursos humanos e financeiros, ensino, pesquisa e extensão nos limites conferidos pelas instituições a que estejam vinculados.

§ 1º Os serviços de saúde de sistemas estaduais e municipais de previdência social deverão integrar-se à direção correspondente do Sistema Único de Saúde (SUS), conforme seu âmbito de atuação, bem como quaisquer outros órgãos e serviços de saúde.

§ 2º Em tempo de paz e havendo interesse recíproco, os serviços de saúde das Forças Armadas poderão integrar-se ao Sistema Único de Saúde (SUS), conforme se dispuser em convênio que, para esse fim, for firmado.

Art. 46. o Sistema Único de Saúde (SUS), estabelecerá mecanismos de incentivos à participação do setor privado no investimento em ciência e tecnologia e estimulará a transferência de tecnologia das universidades e institutos de pesquisa aos serviços de saúde nos Estados, Distrito Federal e Municípios, e às empresas nacionais.

Art. 47. O Ministério da Saúde, em articulação com os níveis estaduais e municipais do Sistema Único de Saúde (SUS), organizará, no prazo de dois anos, um sistema nacional de informações em saúde, integrado em todo o território nacional, abrangendo questões epidemiológicas e de prestação de serviços.

Art. 48. (Vetado).

Art. 49. (Vetado).

Art. 50. Os convênios entre a União, os Estados e os Municípios, celebrados para implantação dos Sistemas Unificados e Descentralizados de Saúde, ficarão rescindidos à proporção que seu objeto for sendo absorvido pelo Sistema Único de Saúde (SUS).

Art. 51. (Vetado).

Art. 52. Sem prejuízo de outras sanções cabíveis, constitui crime de emprego irregular de verbas ou rendas públicas (Código Penal, art. 315) a utilização de recursos financeiros do Sistema Único de Saúde (SUS) em finalidades diversas das previstas nesta lei.

Art. 53. (Vetado).

Art. 53-A. Na qualidade de ações e serviços de saúde, as atividades de apoio à assistência à saúde são aquelas desenvolvidas pelos laboratórios de genética humana, produção e fornecimento de medicamentos e produtos para saúde, laboratórios de análises clínicas, anatomia patológica e de diagnóstico por imagem e são livres à participação direta ou indireta de empresas ou de capitais estrangeiros. (Incluído pela Lei nº 13.097, de 2015)

Art. 54. Esta lei entra em vigor na data de sua publicação.

Art. 55. São revogadas a Lei nº. 2.312, de 3 de setembro de 1954, a Lei nº. 6.229, de 17 de julho de 1975, e demais disposições em contrário.

CONTROLE SOCIAL

Participação e Controle Social no SUS

Os movimentos sociais ocorridos durante a década de 80 na busca por um Estado democrático aos serviços de saúde impulsionaram a modificação do modelo vigente de controle social da época que culminou com a criação do SUS a partir da Constituição Federativa de 1988.

O objetivo deste texto é realizar uma análise deste modelo de participação popular e controle social no SUS, bem como favorecer reflexões aos atores envolvidos neste cenário, através de uma pesquisa narrativa baseada em publicações relevantes produzidas no Brasil nos últimos 11 anos.

É insuficiente o controle social estar apenas na lei, é preciso que este aconteça na prática. Entretanto, a sociedade civil, ainda não ocupa de forma efetiva esses espaços de participação.

O processo de criação do SUS teve início a partir das definições legais estabelecidas pela nova Constituição Federal do Brasil de 1988, sendo consolidado e regulamentado com as Leis Orgânicas da Saúde (LOA), nº 8080/90 e nº 8.142/90, sendo estabelecidas nestas as diretrizes e normas que direcionam o novo sistema de saúde, bem como aspectos relacionados a sua organização e funcionamento, critérios de repasses para os estados e municípios além de disciplinar o controle social no SUS em conformidade com as representações dos critérios estaduais e municipais de saúde (FINKELMAN, 2002; FARIA, 2003; SOUZA, 2003).

O SUS nos trouxe a ampliação da assistência à saúde para a coletividade, possibilitando, com isso, um novo olhar às ações, serviços e práticas assistenciais. Sendo estas norteadas pelos princípios e diretrizes: Universalidade de acesso aos serviços de saúde; Integralidade da assistência; Equidade; Descentralização Político-administrativa; Participação da comunidade; regionalização e hierarquização (REIS, 2003). A participação popular e o controle social em saúde, dentre os princípios do Sistema Único de Saúde (SUS), destacam-se como de grande relevância social e política, pois se constituem na garantia de que a população participará do processo de formulação e controle das políticas públicas de saúde.

No Brasil, o controle social se refere à participação da comunidade no processo decisório sobre políticas públicas e ao controle sobre a ação do Estado (ARANTES et al., 2007). Nesse contexto, enfatiza-se a institucionalização de espaços de participação da comunidade no cotidiano do serviço de saúde, através da garantia da participação no planejamento do enfrentamento dos problemas prioritizados, execução e avaliação das ações, processo no qual a participação popular deve ser garantida e incentivada (BRASIL, 2006).

Sendo o SUS a primeira política pública no Brasil a adotar constitucionalmente a participação popular como um de seus princípios, esta não somente reitera o exercício do controle social sob as práticas de saúde, mas também evidencia a possibilidade de seu exercício através de outros espaços institucionalizados em seu arcabouço jurídico, além dos reconhecidos pela Lei Orgânica de saúde de nº 8.142/90, os conselhos e as conferências de saúde. Destaca, ainda, as audiências públicas e outros mecanismos de audiência da sociedade, de usuários e de trabalhadores sociais (CONASS, 2003; BARBOSA, 2009; COSSETIN, 2010).

Ademais, a Lei Orgânica da Saúde nº 8.080/1990 estabelece em seu art. 12 a criação de comissões intersetoriais subordinadas ao Conselho Nacional de Saúde, com o objetivo de articular as políticas públicas relevantes para a saúde. Entretanto, é a Lei nº 8.142/1990 que dispõe sobre a participação social no SUS, definindo que a participação popular estará incluída em todas as esferas de gestão do SUS. Legitimando assim os interesses da população no exercício do controle social (BRASIL, 2009).

Essa perspectiva é considerada uma das formas mais avançadas de democracia, pois determina uma nova relação entre o Estado e a sociedade, de maneira que as decisões sobre as ações na saúde deverão ser negociadas com os representantes da sociedade, uma vez que eles conhecem a realidade da saúde das comunidades.

Amiúde, as condições necessárias para que se promova a democratização da gestão pública em saúde se debruça com a discussão em torno do controle social em saúde.

O presente estudo tem como objetivo realizar uma análise do modelo vigente de participação popular e controle social no SUS e ainda elucidar questões que permitirão entender melhor a participação e o controle social, bem como favorecer algumas reflexões a todos os atores envolvidos no cenário do SUS.

Participação e Controle Social

Após um longo período no qual a população viveu sob um estado ditatorial, com a centralização das decisões, o tecnicismo e o autoritarismo, durante a década de 1980 ocorreu uma abertura democrática que reconhece a necessidade de revisão do modelo de saúde vigente na época, com propostas discutidas em ampliar a participação popular nas decisões e descentralizar a gestão pública em saúde, com vistas a aproximar as decisões do Estado ao cotidiano dos cidadãos brasileiros (DALLARI, 2000; SCHNEIDER et al., 2009; VANDERLEI; ALMEIDA, 2007).

Nessa perspectiva, a dimensão histórica adquire relevância essencial para a compreensão do controle social, o que pode provocar reações contraditórias. De fato, o controle social foi historicamente exercido pelo Estado sobre a sociedade durante muitos anos, na época da ditadura militar.

É oportuno destacar que a ênfase ao controle social que aqui será dada refere-se às ações que os cidadãos exercem para monitorar, fiscalizar, avaliar, interferir na gestão estatal e não o inverso. Pois, como vimos, também denominam-se controle social as ações do Estado para controlar a sociedade, que se dá por meio da legislação, do aparato institucional ou mesmo por meio da força.

A organização e mobilização popular realizada na década de 80, do século XX, em prol de um Estado democrático e garantidor do acesso universal aos direitos a saúde, coloca em evidência a possibilidade de inversão do controle social. Surge, então, a perspectiva de um controle da sociedade civil sobre o Estado, sendo incorporada pela nova Constituição Federal de 1988 juntamente com a criação do SUS (CONASS, 2003).

A participação popular na gestão da saúde é prevista pela Constituição Federal de 1988, em seu artigo 198, que trata das diretrizes do SUS: descentralização, integralidade e a participação da comuni-

dade. Essas diretrizes orientam a organização e o funcionamento do sistema, com o intuito de torná-lo mais adequado a atender às necessidades da população brasileira (BRASIL, 2006; WENDHAUSEN; BARBOSA; BORBA, 2006; OLIVEIRA, 2003).

A discussão com ênfase dada ao controle social na nova Constituição se expressa em novas diretrizes para a efetivação deste por meio de instrumentos normativos e da criação legal de espaços institucionais que garantem a participação da sociedade civil organizada na fiscalização direta do executivo nas três esferas de governo. Na atualidade, muitas expressões são utilizadas corriqueiramente para caracterizar a participação popular na gestão pública de saúde, a que consta em nossa Carta Magna e o termo 'participação da comunidade na saúde'. Porém, iremos utilizar aqui o termo mais comum em nosso meio: 'controle social'.

Sendo o controle social uma importante ferramenta de democratização das organizações, busca-se adotar uma série de práticas que efetivem a participação da sociedade na gestão (GUIZARDI et al., 2004).

Embora o termo controle social seja o mais utilizado, consideramos que se trata de um reducionismo, uma vez que este não traduz a amplitude do direito assegurado pela nova Constituição Federal de 1988, que permite não só o controle e a fiscalização permanente da aplicação de recursos públicos. Este também se manifesta através da ação, onde cidadãos e políticos têm um papel social a desempenhar através da execução de suas funções, ou ainda através da proposição, onde cidadãos participam da formulação de políticas, intervindo em decisões e orientando a Administração Pública quanto às melhores medidas a serem adotadas com objetivo de atender aos legítimos interesses públicos (NOGUEIRA, 2004; BRASIL, 2011b; MENEZES, 2010).

Fonte: <http://cebes.org.br/2013/05/participacao-popular-e-o-controle-social-como-diretriz-do-sus-uma-revisao-narrativa/>

Estratégias operacionais e metodológicas para o controle social

Recomenda-se que o processo de educação permanente para o controle social no SUS ocorra de forma descentralizada, respeitando as especificidades e condições locais a fim de que possa ter maior efetividade.

Considerando que os membros do Conselho de Saúde renovam-se periodicamente e outros sujeitos sociais alternam-se em suas representações, e o fato de estarem sempre surgindo novas demandas oriundas das mudanças conjunturais, torna-se necessário que o processo de educação permanente para o controle social esteja em constante construção e atualização.

A operacionalização do processo de educação permanente para o controle social no SUS deve considerar a seleção, preparação do material e a identificação de sujeitos sociais que tenham condições de transmitir informações e possam atuar como facilitadores e incentivadores das discussões sobre os temas a serem tratados. Para isso é importante:

- identificar as parcerias a serem envolvidas, como: universidades, núcleos de saúde, escolas de saúde pública, técnicos e especialistas autônomos ou ligados a instituições, entidades dos segmentos sociais representados nos Conselhos, Organização Pan-Americana da Saúde (Opas), Fundo das Nações Unidas para a Infância (Unicef), Organização das Nações Unidas para a Educação, a Ciência e a Cultura (Unesco), Instituto Brasileiro de Administração Municipal (Ibam), Associação Brasileira de Pós-Graduação em Saúde Coletiva (Abrasco) e outras organizações da sociedade que atuem na área de saúde. Na identificação e articulações das parcerias, deve ficar clara a atribuição dos conselhos, conselheiros e parceiros;

- realizar as atividades de educação permanente para os conselheiros e os demais sujeitos sociais de acordo com a realidade local, garantindo uma carga horária que possibilite a participação e a ampla discussão dos temas, democratização das informações e a utilização de técnicas pedagógicas para o controle social que facilitem a construção dos conteúdos teóricos e, também, a interação do grupo. Sugere-se que as atividades de educação permanente para o controle social no SUS sejam enfocadas em dois níveis: um geral, garantindo a representação de todos os segmentos, e outro específico, que poderá ser estruturado e oferecido de acordo com o interesse ou a necessidade dos segmentos que compõem os Conselhos de Saúde e os demais órgãos da sociedade.

Para promover o alcance dos objetivos do processo de educação permanente para o controle social no SUS, recomenda-se a utilização de metodologias que busquem a construção coletiva de conhecimentos, baseada na experiência do grupo, levando-se em consideração o conhecimento como prática concreta e real dos sujeitos a partir de suas vivências e histórias. Metodologias essas que ultrapassem as velhas formas autoritárias de lidar com a aprendizagem e muitas vezes utilizadas como, por exemplo, a da comunicação unilateral, que transforma o indivíduo num mero receptor de teorias e conteúdos.

Recomenda-se, também, a utilização de dinâmicas que propiciem um ambiente de troca de experiências, de reflexões pertinentes à atuação dos Conselheiros de Saúde e dos sujeitos sociais e de técnicas que favoreçam a sua participação e integração, como, por exemplo, reuniões de grupo, plenárias, estudos dirigidos, seminários, oficinas, todos envolvendo debates.

A 12.ª Conferência Nacional de Saúde (CONFERÊNCIA..., 2005) recomendou a realização de ações para educação permanente e propôs que as atividades do Conselheiro de Saúde fossem consideradas de relevância pública. Essa proposição foi contemplada na Resolução n.º 333/2003 (BRASIL, 2003c), aprovada pelo Conselho Nacional de Saúde, que garante ao Conselheiro de Saúde a dispensa, sem prejuízo, do seu trabalho, para participar das reuniões, eventos, capacitações e ações específicas do Conselho de Saúde.

Assim, o processo proposto, especialmente, no que diz respeito aos Conselhos de Saúde deve dar conta da intensa renovação de Conselheiros de Saúde, que ocorre em razão do final dos mandatos, ou por decisão da instituição ou entidade de substituir o seu representante. Isto requer, no mínimo, a oferta de material básico informativo, uma capacitação inicial promovida pelo Conselho de Saúde e a garantia de mecanismos que disponibilizem informações aos novos Conselheiros.

Sugestões de material de apoio:

- Declaração dos Direitos Humanos das Nações Unidas (ONU);
- Declaração dos Direitos da Criança e Adolescente (Unicef);
- Declaração de Otawa, Declaração de Bogotá e outras;
- Constituição Federal de 1988 (BRASIL, 2003) – Capítulo da Ordem Social;
- Leis Federais: 8.080/90 (BRASIL, 1990a), 8.142/90 (BRASIL, 1990b), 8.689/93 (BRASIL, 1993), 9.656/98 (BRASIL, 1998) e respectivas Medidas Provisórias;
- Relatórios das Conferências Nacionais de Saúde;
- Normas Operacionais do SUS;
- Princípios e Diretrizes para a Gestão do Trabalho (NOB/ RH – SUS), 2005 (BRASIL, 2005), Diretrizes e Competências da Comissão Intergestora Tripartite (CIT), Comissões Intergestoras Bipartites (CIBs) e das Condições de Gestão dos Estados e Municípios;
- Constituição do Estado e Leis Orgânicas do Estado, do Distrito Federal e Município;

- Seleção de Deliberações do Conselho Estadual de Saúde (CES), Conselho Municipal de Saúde (CMS) e pactuações das Comissões Intergestoras Tripartite e Bipartite;

- Resoluções e deliberações do Conselho de Saúde relacionadas à Gestão em Saúde: Plano de Saúde, Financiamento, Normas, Direção e Execução, Planejamento – que compreende programação, orçamento, acompanhamento e avaliação;

- Resolução do Conselho Nacional de Saúde n.º 333/2003 (BRASIL, 2003c), Resolução n.º 322/2003 (BRASIL, 2003b), Resolução n.º 196/96 (BRASIL, 1996) e outras correspondentes com mesmo mérito, e deliberações no campo do controle social – formulação de estratégias e controle da execução pelos Conselhos de Saúde e pela sociedade.

A definição dos conteúdos básicos de educação permanente para o controle social no SUS deve ser objeto de deliberação pelos plenários dos Conselhos de Saúde nas suas respectivas esferas governamentais.

Recomenda-se que, para esse processo, seja prevista a criação de instrumentos de acompanhamento e avaliação dos resultados das atividades

Responsabilidades

Esferas governamentais

Compete ao Estado, nas três esferas do governo:

a) Oferecer todas as condições necessárias para que o processo de educação permanente para o controle social ocorra, garantindo o pleno funcionamento dos Conselhos de Saúde e a realização das ações para a educação permanente e controle social dos demais sujeitos sociais.

b) Promover o apoio à produção de materiais didáticos destinados às atividades de educação permanente para o controle social no SUS, ao desenvolvimento e utilização de métodos, técnicas e fomento à pesquisa que contribuam para esse processo.

Ministério da Saúde

a) Incentivar e apoiar, inclusive nos aspectos financeiros e técnicos, as instâncias estaduais, municipais e do Distrito Federal para o processo de elaboração e execução da política de educação permanente para o controle social no SUS;

b) Manter disponível e atualizado o acervo de referências sobre saúde e oferecer material informativo básico e audiovisual que propicie a veiculação de temas de interesse geral em saúde, tais como: legislação, orçamento, direitos em saúde, modelo assistencial, modelo de gestão e outros.

Conselho Nacional de Saúde

a) Elaborar, em conjunto com o Ministério da Saúde, a política nacional e o plano de ação sobre o processo de educação permanente para o controle social no SUS e deliberar sobre a respectiva política e plano de ação, com definição de valores orçamentários e sistemas de monitoramento e avaliação;

b) Manter disponível e atualizado, na sua sede, o acervo de referências sobre o controle social;

c) Instituir mecanismos de divulgação e troca de experiências sobre o processo de educação permanente para o controle social no SUS de conselheiros, por meio de:

- espaço na página do Conselho Nacional de Saúde na internet;
- espaço no Jornal do Conselho Nacional de Saúde;
- relatos de experiências apresentados em diversos eventos nacionais de saúde;
- apoio à realização de Plenárias Nacionais de Conselhos de Saúde, Encontros Nacionais de Conselheiros de Saúde, bem como impressão e distribuição dos seus documentos, relatórios ou anais;

- promoção de cursos, seminários e eventos relacionados ao controle social e democracia participativa; e
- divulgação de experiências exitosas sobre controle social.

d) Aprovar os materiais didáticos destinados às atividades de educação permanente para o controle social no SUS;

e) Propor, em conjunto com os Conselhos Estaduais e Municipais de Saúde, e Conselho de Saúde do Distrito Federal, mecanismos de acompanhamento e avaliação que permitam a consolidação de resultados e estudos comparativos de experiências de educação permanente desenvolvidos nos estados, municípios e Distrito Federal;

f) Acompanhar, monitorar e avaliar, com os Conselhos Estaduais de Saúde, Conselho de Saúde do Distrito Federal e Conselhos Municipais de Saúde, o processo de educação permanente desenvolvidos no País.

Secretarias de Saúde Estaduais, Municipais e do Distrito Federal

a) Viabilizar, no âmbito de sua esfera de governo, recursos financeiros, materiais e humanos para a execução das atividades relacionadas com a educação permanente para o controle social no SUS;

b) Apoiar financeira e tecnicamente a realização e a participação de conselheiros de saúde em eventos sobre o controle social no SUS.

Conselhos de Saúde Estaduais, Municipais e do Distrito Federal

a) Elaborar, em conjunto com a Secretaria de Saúde, a política e o plano de ação do processo de educação permanente para o controle social no SUS, e deliberar sobre a respectiva política e plano de ação, em sintonia com política nacional, com definição de valores orçamentários e sistemas de monitoramento e avaliação;

b) Desenvolver o processo de educação permanente para o controle social no SUS, considerando as especificidades locais;

c) Estabelecer, parcerias com instituições e entidades locais, para a realização do processo de educação permanente para o controle social no SUS, em conformidade com estas diretrizes;

d) Promover, com instituições e entidades, processo de comunicação, informação e troca de experiências sobre educação permanente para o controle social no SUS;

e) Viabilizar a realização de eventos sobre o controle social no SUS; e

f) garantir a participação de conselheiros de Saúde em eventos do controle social.

Destaca-se que os processos autônomos de educação permanente para o controle social do SUS e a mobilização de representantes, por parte das entidades com participação no Conselho de Saúde, devem ser reconhecidos e incentivados.

MODELOS DE ATENÇÃO À SAÚDE

Atenção à saúde é tudo que envolve o cuidado com a saúde do ser humano, incluindo ações de promoção, proteção, reabilitação e tratamento às doenças. (portal.saude.gov.br)

– Atenção à saúde designa a organização estratégica do sistema e das práticas de saúde em resposta às necessidades da população. É expressa em políticas, programas e serviços de saúde consoante os princípios e as diretrizes que estruturam o Sistema Único de Saúde (SUS). (www.epsjv.fiocruz.br)

Modelos de atenção á saúde no Brasil

Considerando a conformação histórica do sistema de serviços de saúde no país, podem ser identificados modelos de atenção predominantes ou hegemônicos e propostas alternativas. Desse modo, no Brasil, dois modelos convivem historicamente de forma contraditória ou complementar: O Modelo Médico Hegemônico e o Modelo Sanitarista.

Modelo Médico Hegemônico

O conceito de hegemonia aqui empregado para qualificar os modelos de atenção diz respeito à capacidade de direção política e cultural para a obtenção do consenso ativo de segmentos da população. (Gruppi,1978).

a) Assim o Modelo Médico Hegemônico apresenta os seguintes traços fundamentais:

- 1) individualismo;
- 2) saúde/doença como mercadoria;
- 3) ênfase no biologismo;
- 4) a historicidade da prática médica;
- 5) medicalização dos problemas;
- 6) privilégio da medicina curativa;
- 7) estímulo ao consumismo médico;
- 8) participação passiva e subordinada dos consumidores (Menéndez,1992).

Como integrantes do modelo médico hegemônico, podem ser mencionados o Modelo Médico Assistencial Privatista e o Modelo de Atenção Gerenciada (Managed Care).

Modelo Sanitarista

b) O Modelo Sanitarista pode ser reconhecido como predominante no Brasil no que se refere às formas de intervenção sobre problemas e necessidades de saúde adotadas pela saúde pública convencional. Como exemplos do modelo sanitaria cabem ser citados os programas especiais, inclusive o Programa de Agentes Comunitários de Saúde (Pacs), o Programa de Saúde da Família (PSF), as campanhas sanitárias e as vigilâncias sanitárias e epidemiológicas, etc. Esta é uma pequena contribuição trazida através do texto de Jairnilson Silva Paim (Modelos de atenção à saúde no Brasil)

Fonte: <http://redehumanizaus.net/65571-modelos-de-atencao-a-saude-no-brasil/>

ATENÇÃO À SAÚDE NO SUS. ATENÇÃO PRIMÁRIA EM SAÚDE: ATENÇÃO BÁSICA

PORTARIA Nº 2.488, DE 21 DE OUTUBRO DE 2011

Aprova a Política Nacional de Atenção Básica, estabelecendo a revisão de diretrizes e normas para a organização da Atenção Básica, para a Estratégia Saúde da Família (ESF) e o Programa de Agentes Comunitários de Saúde (PACS).

O MINISTRO DE ESTADO DA SAÚDE, no uso das atribuições que lhe conferem os incisos I e II do parágrafo único do art. 87 da Constituição, e

Considerando a Lei nº 8.080, de 19 de setembro 1990, que dispõe sobre as condições para a promoção, proteção e recuperação da saúde, a organização e o funcionamento dos serviços correspondentes, e dá outras providências;

Considerando a Lei nº 11.350, de outubro de 2006, que regulamenta o § 5º do Art. 198 da Constituição, dispõe sobre o aproveitamento de pessoal amparado pelo Parágrafo Único do Art. 2º da Emenda Constitucional nº 51, de 14 de fevereiro de 2006;

Considerando o Decreto Presidencial nº 6.286 de 5 de dezembro de 2007, que institui o Programa Saúde na Escola (PSE), no âmbito dos Ministérios da Saúde e da Educação, com finalidade de contribuir para a formação integral dos estudantes da rede básica por meio de ações de prevenção, promoção e atenção à saúde;

Considerando o Decreto nº 7.508, de 28 de junho de 2011, que regulamenta a Lei nº 8.080/90;

Considerando a Portaria nº 204, de 29 de janeiro de 2007, que regulamenta o financiamento e a transferência de recursos federais para as ações e serviços de saúde, na forma de blocos de financiamento, com respectivo monitoramento e controle;

Considerando a Portaria nº 687, de 30 de março de 2006, que aprova a Política de Promoção da Saúde;

Considerando a Portaria nº 3.252/GM/MS, de 22 de dezembro de 2009, que trata do processo de integração das ações de vigilância em saúde e atenção básica;

Considerando a Portaria nº 4.279, de 30 de dezembro de 2010, que estabelece diretrizes para a organização da Rede de Atenção à Saúde no âmbito do Sistema Único de Saúde (SUS);

Considerando as Portarias nº 822/GM/MS, de 17 de abril de 2006, nº 90/GM, de 17 de janeiro de 2008 e nº 2.920/GM/MS, de 03 de dezembro de 2008, que estabelecem os municípios que poderão receber recursos diferenciados da ESF;

Considerando Portaria nº 2.143/GM/MS, de 9 de outubro de 2008 - Cria o incentivo financeiro referente à inclusão do microscopista na atenção básica para realizar, prioritariamente, ações de controle da malária junto às Equipes de Agentes Comunitários de Saúde - EACS e/ou às Equipes de Saúde da Família (ESF);

Considerando Portaria nº 2.372/GM/MS, de 7 de outubro de 2009, que cria o plano de fornecimento de equipamentos odontológicos para as Equipes de Saúde Bucal na Estratégia Saúde da Família;

Considerando Portaria nº 2.371/GM/MS, de 07 de outubro de 2009 que institui, no âmbito da Política Nacional de Atenção Básica, o Componente Móvel da Atenção à Saúde Bucal - Unidade Odontológica Móvel (UOM);

Considerando a Portaria nº 750/SAS/MS, de 10 de outubro de 2006, que instituiu a ficha complementar de cadastro das ESF, ESF com ESB - Modalidades I e II e de ACS no SCNES;

Considerando a necessidade de revisar e adequar as normas nacionais ao atual momento do desenvolvimento da atenção básica no Brasil;

Considerando a consolidação da estratégia saúde da família como forma prioritária para reorganização da atenção básica no Brasil e que a experiência acumulada em todos os entes federados demonstra a necessidade de adequação de suas normas.

Considerando a pactuação na Reunião da Comissão Intergestores Tripartite do dia 29, de setembro de 2011, resolve:

Art. 1º Aprovar a Política Nacional de Atenção Básica, com vistas à revisão da regulamentação de implantação e operacionalização vigentes, nos termos constantes dos Anexos a esta Portaria.

Parágrafo único. A Secretaria de Atenção à Saúde, do Ministério da Saúde (SAS/MS) publicará manuais e guias com detalhamento operacional e orientações específicas desta Política.

Art. 2º Definir que os recursos orçamentários de que trata a presente Portaria corram por conta do orçamento do Ministério da Saúde, devendo onerar os seguintes Programas de Trabalho:

I - 10.301.1214.20AD - Piso de Atenção Básica Variável -Saúde da Família;

II - 10.301.1214.8577 - Piso de Atenção Básica Fixo;

III - 10.301.1214.8581 - Estruturação da Rede de Serviços de Atenção Básica de Saúde;

IV- 10.301.1214.8730.0001 - Atenção à Saúde Bucal; e

V - 10.301.1214.12L5.0001 -Construção de Unidades Básicas de Saúde - UBS.

Art. 3º Permanecem em vigor as normas expedidas por este Ministério com amparo na Portaria nº 648/GM/MS, de 28 de março de 2006, desde que não conflitem com as disposições constantes desta Portaria.

Art. 4º Esta Portaria entra em vigor na data de sua publicação.

Art. 5º Fica revogada as Portarias nº 648/GM/MS, de 28 de março de 2006, publicada no Diário Oficial da União nº 61, de 29 de março de 2006, Seção 1, pg. 71, nº 154/GM/MS, de 24 de janeiro de 2008, publicada no Diário Oficial da União nº 18, de 25 de janeiro de 2008, Seção 1, pg. 47/49, nº 2.281/GM/MS, de 1º de outubro de 2009, publicada no Diário Oficial da União nº 189, de 2 de outubro de 2009, Seção 1, pg. 34, nº 2.843/GM/MS, de 20 de setembro de 2010, publicada no Diário Oficial da União nº 181, de 21 de setembro de 2010, Seção 1, pg. 44, nº 3.839/GM/MS, de 7 de dezembro de 2010, publicada no Diário Oficial da União nº 237, de 8 de dezembro de 2010, Seção 1, pg. 44/45, nº 4.299/GM/MS, de 30 de dezembro de 2010, publicada no Diário Oficial da União nº 251, 31 de dezembro de 2010, Seção 1, pg. 97, nº 2.191/GM/MS, de 3 de agosto de 2010, publicada no Diário Oficial da União nº 148, de 4 de agosto de 2010, Seção 1, pg. 51, nº 302/GM/MS, de 3 de fevereiro de 2009, publicada no Diário Oficial da União nº 28, de 10 de fevereiro de 2009, Seção 1, pg. 36, nº 2.027/GM/MS, de 25 de agosto de 2011, publicada no Diário Oficial da União nº 164, Seção 1, pg.90.

ANEXO I

DISPOSIÇÕES GERAIS SOBRE A ATENÇÃO BÁSICA DOS PRINCÍPIOS E DIRETRIZES GERAIS DA ATENÇÃO BÁSICA

A Atenção Básica caracteriza-se por um conjunto de ações de saúde, no âmbito individual e coletivo, que abrange a promoção e a proteção da saúde, a prevenção de agravos, o diagnóstico, o tratamento, a reabilitação, redução de danos e a manutenção da saúde com o objetivo de desenvolver uma atenção integral que impacte na situação de saúde e autonomia das pessoas e nos determinantes condicionantes de saúde das coletividades. É desenvolvida por meio do exercício de práticas de cuidado e gestão, democráticas e participativas, sob forma de trabalho em equipe, dirigidas a populações de territórios definidos, pelas quais assume a responsabilidade sanitária, considerando a dinamicidade existente no território em que vivem essas populações. Utiliza tecnologias de cuidado complexas e variadas que devem auxiliar no manejo das demandas e necessidades de saúde de maior frequência e relevância em seu território, observando critérios de risco, vulnerabilidade, resiliência e o imperativo ético de que toda demanda, necessidade de saúde ou sofrimento devem ser acolhidos.

É desenvolvida com o mais alto grau de descentralização e capilaridade, próxima da vida das pessoas. Deve ser o contato preferencial dos usuários, a principal porta de entrada e centro de comunicação da Rede de Atenção à Saúde. Orienta-se pelos princípios da universalidade, da acessibilidade, do vínculo, da continuidade do cuidado, da integralidade da atenção, da responsabilização, da hu-

manização, da equidade e da participação social. A Atenção Básica considera o sujeito em sua singularidade e inserção sócio-cultural, buscando produzir a atenção integral.

A Atenção Básica tem como fundamentos e diretrizes:

I - ter território adstrito sobre o mesmo, de forma a permitir o planejamento, a programação descentralizada e o desenvolvimento de ações setoriais e intersetoriais com impacto na situação, nos condicionantes e determinantes da saúde das coletividades que constituem aquele território sempre em consonância com o princípio da equidade;

II - possibilitar o acesso universal e contínuo a serviços de saúde de qualidade e resolutivos, caracterizados como a porta de entrada aberta e preferencial da rede de atenção, acolhendo os usuários e promovendo a vinculação e corresponsabilização pela atenção às suas necessidades de saúde; o estabelecimento de mecanismos que assegurem acessibilidade e acolhimento pressupõe uma lógica de organização e funcionamento do serviço de saúde, que parte do princípio de que a unidade de saúde deva receber e ouvir todas as pessoas que procuram os seus serviços, de modo universal e sem diferenciações excludentes. O serviço de saúde deve se organizar para assumir sua função central de acolher, escutar e oferecer uma resposta positiva, capaz de resolver a grande maioria dos problemas de saúde da população e/ou de minorar danos e sofrimentos desta, ou ainda se responsabilizar pela resposta, ainda que esta seja ofertada em outros pontos de atenção da rede. A proximidade e a capacidade de acolhimento, vinculação, responsabilização e resolutividade são fundamentais para a efetivação da atenção básica como contato e porta de entrada preferencial da rede de atenção;

III - adscrever os usuários e desenvolver relações de vínculo e responsabilização entre as equipes e a população adscrita garantindo a continuidade das ações de saúde e a longitudinalidade do cuidado. A adscrição dos usuários é um processo de vinculação de pessoas e/ou famílias e grupos a profissionais/equipes, com o objetivo de ser referência para o seu cuidado. O vínculo, por sua vez, consiste na construção de relações de afetividade e confiança entre o usuário e o trabalhador da saúde, permitindo o aprofundamento do processo de corresponsabilização pela saúde, construindo ao longo do tempo, além de carregar, em si, um potencial terapêutico. A longitudinalidade do cuidado pressupõe a continuidade da relação clínica, com construção de vínculo e responsabilização entre profissionais e usuários ao longo do tempo e de modo permanente, acompanhando os efeitos das intervenções em saúde e de outros elementos na vida dos usuários, ajustando condutas quando necessário, evitando a perda de referências e diminuindo os riscos de iatrogenia decorrentes do desconhecimento das histórias de vida e da coordenação do cuidado;

IV - Coordenar a integralidade em seus vários aspectos, a saber: integração de ações programáticas e demanda espontânea; articulação das ações de promoção à saúde, prevenção de agravos, vigilância à saúde, tratamento e reabilitação e manejo das diversas tecnologias de cuidado e de gestão necessárias a estes fins e à ampliação da autonomia dos usuários e coletividades; trabalhando de forma multiprofissional, interdisciplinar e em equipe; realizando a gestão do cuidado integral do usuário e coordenando-o no conjunto da rede de atenção. A presença de diferentes formações profissionais assim como um alto grau de articulação entre os profissionais é essencial, de forma que não só as ações sejam compartilhadas, mas também tenha lugar um processo interdisciplinar no qual progressivamente os núcleos de competência profissionais específicos vão enriquecendo o campo comum de competências ampliando assim a capacidade de cuidado de toda a equipe. Essa organização pressupõe o deslocamento do processo de trabalho centrado em procedi-

mentos, profissionais para um processo centrado no usuário, onde o cuidado do usuário é o imperativo ético-político que organiza a intervenção técnico-científica; e

V - estimular a participação dos usuários como forma de ampliar sua autonomia e capacidade na construção do cuidado à sua saúde e das pessoas e coletividades do território, no enfrentamento dos determinantes e condicionantes de saúde, na organização e orientação dos serviços de saúde a partir de lógicas mais centradas no usuário e no exercício do controle social.

A Política Nacional de Atenção Básica considera os termos Atenção Básica e Atenção Primária a Saúde, nas atuais concepções, como termos equivalentes. Associa a ambos os termos: os princípios e as diretrizes definidos neste documento.

A Política Nacional de Atenção Básica tem na Saúde da Família sua estratégia prioritária para expansão e consolidação da atenção básica. A qualificação da Estratégia de Saúde da Família e de outras estratégias de organização da atenção básica deverão seguir as diretrizes da atenção básica e do SUS configurando um processo progressivo e singular que considera e inclui as especificidades locoregionais.

DAS FUNÇÕES NA REDE DE ATENÇÃO À SAÚDE

Esta Portaria conforme normatização vigente do SUS, define a organização de Redes de Atenção à Saúde (RAS) como estratégia para um cuidado integral e direcionado às necessidades de saúde da população. As RAS constituem-se em arranjos organizativos formados por ações e serviços de saúde com diferentes configurações tecnológicas e missões assistenciais, articulados de forma complementar e com base territorial, e têm diversos atributos, entre eles destaca-se: a atenção básica estruturada como primeiro ponto de atenção e principal porta de entrada do sistema, constituída de equipe multidisciplinar que cobre toda a população, integrando, ordenando o cuidado, e atendendo às suas necessidades de saúde. O Decreto nº 7.508, de 28 de julho de 2011, que regulamenta a Lei nº 8.080/90, define que “o acesso universal, igualitário e ordenado às ações e serviços de saúde se inicia pelas portas de entrada do SUS e se completa na rede regionalizada e hierarquizada”. Neste sentido, atenção básica deve cumprir algumas funções para contribuir com o funcionamento das Redes de Atenção à Saúde, são elas:

I - Ser base: ser a modalidade de atenção e de serviço de saúde com o mais elevado grau de descentralização e capilaridade, cuja participação no cuidado se faz sempre necessária;

II - Ser resolutiva: identificar riscos, necessidades e demandas de saúde, utilizando e articulando diferentes tecnologias de cuidado individual e coletivo, por meio de uma clínica ampliada capaz de construir vínculos positivos e intervenções clínicas e sanitariamente efetivas, na perspectiva de ampliação dos graus de autonomia dos indivíduos e grupos sociais;

III - Coordenar o cuidado: elaborar, acompanhar e gerir projetos terapêuticos singulares, bem como acompanhar e organizar o fluxo dos usuários entre os pontos de atenção das RAS. Atuando como o centro de comunicação entre os diversos pontos de atenção responsabilizando-se pelo cuidado dos usuários em qualquer desses pontos através de uma relação horizontal, contínua e integrada com o objetivo de produzir a gestão compartilhada da atenção integral. Articulando também as outras estruturas das redes de saúde e intersetoriais, públicas, comunitárias e sociais. Para isso, é necessário incorporar ferramentas e dispositivos de gestão do cuidado, tais como: gestão das listas de espera (encaminhamentos para consultas especializadas, procedimentos e exames), prontuário eletrônico em rede, protocolos de atenção organizados sob a lógica de linhas

de cuidado, discussão e análise de casos traçadores, eventos-sentinelas e incidentes críticos, dentre outros. As práticas de regulação realizadas na atenção básica devem ser articuladas com os processos regulatórios realizados em outros espaços da rede, de modo a permitir, ao mesmo tempo, a qualidade da micro-regulação realizada pelos profissionais da atenção básica e o acesso a outros pontos de atenção nas condições e no tempo adequado, com equidade; e

IV - Ordenar as redes: reconhecer as necessidades de saúde da população sob sua responsabilidade, organizando as necessidades desta população em relação aos outros pontos de atenção à saúde, contribuindo para que a programação dos serviços de saúde parta das necessidades de saúde dos usuários.

DAS RESPONSABILIDADES

São responsabilidades comuns a todas as esferas de governo:

I - contribuir para a reorientação do modelo de atenção e de gestão com base nos fundamentos e diretrizes assinalados;

II - apoiar e estimular a adoção da estratégia Saúde da Família pelos serviços municipais de saúde como estratégia prioritária de expansão, consolidação e qualificação da atenção básica à saúde;

III - garantir a infraestrutura necessária ao funcionamento das Unidades Básicas de Saúde, de acordo com suas responsabilidades;

IV - contribuir com o financiamento tripartite da Atenção Básica;

V - estabelecer, nos respectivos Planos de Saúde, prioridades, estratégias e metas para a organização da Atenção Básica;

VI - desenvolver mecanismos técnicos e estratégias organizacionais de qualificação da força de trabalho para gestão e atenção à saúde, valorizar os profissionais de saúde estimulando e viabilizando a formação e educação permanente dos profissionais das equipes, a garantia de direitos trabalhistas e previdenciários, a qualificação dos vínculos de trabalho e a implantação de carreiras que associem desenvolvimento do trabalhador com qualificação dos serviços ofertados aos usuários;

VII - desenvolver, disponibilizar e implantar os sistemas de informações da Atenção Básica de acordo com suas responsabilidades;

VIII - planejar, apoiar, monitorar e avaliar a Atenção Básica;

IX - estabelecer mecanismos de controle, regulação e acompanhamento sistemático dos resultados alcançados pelas ações da Atenção Básica, como parte do processo de planejamento e programação;

X - divulgar as informações e os resultados alcançados pela atenção básica;

XI - promover o intercâmbio de experiências e estimular o desenvolvimento de estudos e pesquisas que busquem o aperfeiçoamento e a disseminação de tecnologias e conhecimentos voltados à Atenção Básica;

XII - viabilizar parcerias com organismos internacionais, com organizações governamentais, não governamentais e do setor privado, para fortalecimento da Atenção Básica e da estratégia de saúde da família no País; e

XIII - estimular a participação popular e o controle social.

Compete ao Ministério da Saúde:

I - definir e rever periodicamente, de forma pactuada, na Comissão Intergestores Tripartite, as diretrizes da Política Nacional de Atenção Básica;

II - garantir fontes de recursos federais para compor o financiamento da Atenção Básica;

III - prestar apoio institucional aos gestores dos estados, ao Distrito Federal e aos municípios no processo de qualificação e de consolidação da Atenção Básica;

IV - definir, de forma tripartite, estratégias de articulação com as gestões estaduais e municipais do SUS com vistas à institucionalização da avaliação e qualificação da Atenção Básica;

V - estabelecer, de forma tripartite, diretrizes nacionais e disponibilizar instrumentos técnicos e pedagógicos que facilitem o processo de gestão, de formação e educação permanente dos gestores e profissionais da Atenção Básica;

VI - articular com o Ministério da Educação estratégias de indução às mudanças curriculares nos cursos de graduação e pósgraduação na área da saúde visando à formação de profissionais e gestores com perfil adequado à Atenção Básica; e

VII - apoiar a articulação de instituições, em parceria com as Secretarias de Saúde Estaduais, Municipais e do Distrito Federal, para formação e garantia de educação permanente para os profissionais de saúde da Atenção Básica.

Compete às Secretarias Estaduais de Saúde e ao Distrito Federal:

I - pactuar, com a Comissão Intergestores Bipartite, estratégias, diretrizes e normas de implementação da Atenção Básica no Estado, de forma complementar às estratégias, diretrizes e normas existentes, desde que não haja restrições destas e que sejam respeitados as diretrizes e os princípios gerais regulamentados nesta Portaria;

II - destinar recursos estaduais para compor o financiamento tripartite da Atenção Básica prevendo, entre outras, formas de repasse fundo a fundo para custeio e investimento das ações e serviços;

III - ser co-responsável, pelo monitoramento da utilização dos recursos federais da Atenção Básica transferidos aos municípios;

IV - submeter à CIB, para resolução acerca das irregularidades constatadas na execução dos recursos do Bloco de Atenção Básica, conforme regulamentação nacional, visando:

a) apazamento para que o gestor municipal corrija as irregularidades;

b) comunicação ao Ministério da Saúde;

c) bloqueio do repasse de recursos ou demais providências, conforme regulamentação nacional, consideradas necessárias e devidamente oficializadas pela CIB;

V - analisar os dados de interesse estadual, gerados pelos sistemas de informação, utilizá-los no planejamento e divulgar os resultados obtidos;

VI - verificar a qualidade e a consistência dos dados enviados pelos municípios por meio dos sistemas informatizados, retornando informações aos gestores municipais;

VII - consolidar, analisar e transferir para o Ministério da Saúde os arquivos dos sistemas de informação enviados pelos municípios de acordo com os fluxos e prazos estabelecidos para cada sistema;

VIII - prestar apoio institucional aos municípios no processo de implantação, acompanhamento, e qualificação da Atenção Básica e de ampliação e consolidação da estratégia Saúde da Família;

IX - definir estratégias de articulação com as gestões municipais do SUS com vistas à institucionalização da avaliação da Atenção Básica;

X - disponibilizar aos municípios instrumentos técnicos e pedagógicos que facilitem o processo de formação e educação permanente dos membros das equipes de gestão e de atenção à saúde;

XI - articular instituições, em parceria com as Secretarias Municipais de Saúde, para formação e garantia de educação permanente aos profissionais de saúde das equipes de Atenção Básica e das equipes de saúde da família; e

XII - promover o intercâmbio de experiências entre os diversos municípios, para disseminar tecnologias e conhecimentos voltados à melhoria dos serviços da Atenção Básica.

Compete às Secretarias Municipais de Saúde e ao Distrito Federal:

I - pactuar, com a Comissão Intergestores Bipartite, através do COSEMS, estratégias, diretrizes e normas de implementação da Atenção Básica no Estado, mantidos as diretrizes e os princípios gerais regulamentados nesta Portaria;

II - destinar recursos municipais para compor o financiamento tripartite da Atenção Básica;

III - ser co-responsável, junto ao Ministério da Saúde, e Secretaria Estadual de Saúde pelo monitoramento da utilização dos recursos da Atenção Básica transferidos aos município;

IV - inserir a estratégia de Saúde da Família em sua rede de serviços como estratégia prioritária de organização da atenção básica;

V - organizar, executar e gerenciar os serviços e ações de Atenção Básica, de forma universal, dentro do seu território, incluindo as unidades próprias e as cedidas pelo estado e pela União;

VI - prestar apoio institucional às equipes e serviços no processo de implantação, acompanhamento, e qualificação da Atenção Básica e de ampliação e consolidação da estratégia Saúde da Família;

VII - Definir estratégias de institucionalização da avaliação da Atenção Básica;

VIII - Desenvolver ações e articular instituições para formação e garantia de educação permanente aos profissionais de saúde das equipes de Atenção Básica e das equipes de saúde da família;

IX - selecionar, contratar e remunerar os profissionais que compõem as equipes multiprofissionais de Atenção Básica, em conformidade com a legislação vigente;

X - garantir a estrutura física necessária para o funcionamento das Unidades Básicas de Saúde e para a execução do conjunto de ações propostas, podendo contar com apoio técnico e/ou financeiro das Secretarias de Estado da Saúde e do Ministério da Saúde;

XI - garantir recursos materiais, equipamentos e insumos suficientes para o funcionamento das Unidades Básicas de Saúde e para a execução do conjunto de ações propostas;

XII - Programar as ações da Atenção Básica a partir de sua base territorial e de acordo com as necessidades de saúde das pessoas, utilizando instrumento de programação nacional ou correspondente local;

XIII - Alimentar, analisar e verificar a qualidade e a consistência dos dados alimentados nos sistemas nacionais de informação a serem enviados às outras esferas de gestão, utilizá-los no planejamento e divulgar os resultados obtidos;

XIV - Organizar o fluxo de usuários, visando à garantia das referências a serviços e ações de saúde fora do âmbito da Atenção Básica e de acordo com as necessidades de saúde dos usuários;

XV - manter atualizado o cadastro no sistema de Cadastro Nacional vigente, dos profissionais, de serviços e de estabelecimentos ambulatoriais, públicos e privados, sob sua gestão; e

XVI - assegurar o cumprimento da carga horária integral de todos os profissionais que compõe as equipes de atenção básica, de acordo com as jornadas de trabalho especificadas no SCNES e a modalidade de atenção.

DA INFRAESTRUTURA E FUNCIONAMENTO DA ATENÇÃO BÁSICA

São necessárias à realização das ações de Atenção Básica nos municípios e Distrito Federal:

I - Unidades Básicas de Saúde (UBS) construídas de acordo com as normas sanitárias e tendo como referência o manual de infra estrutura do Departamento de Atenção Básica/SAS/ MS;

II - as Unidades Básicas de Saúde:

a) devem estar cadastradas no sistema de Cadastro Nacional vigente de acordo com as normas vigentes;

b) Recomenda-se que disponibilizem, conforme orientações e especificações do manual de infra estrutura do Departamento de Atenção Básica/SAS/ MS:

1. consultório médico/enfermagem, consultório odontológico e consultório com sanitário, sala multiprofissional de acolhimento à demanda espontânea, sala de administração e gerência e sala de atividades coletivas para os profissionais da Atenção Básica;

2. área de recepção, local para arquivos e registros, sala de procedimentos, sala de vacinas, área de dispensação de medicamentos e sala de armazenagem de medicamentos (quando há dispensação na UBS), sala de inalação coletiva, sala de procedimentos, sala de coleta, sala de curativos, sala de observação, entre outros:

2.1. as Unidades Básicas de Saúde Fluviais deverão cumprir os seguintes requisitos específicos:

2.1.1. quanto à estrutura física mínima, devem dispor de: consultório médico; consultório de enfermagem; ambiente para armazenamento e dispensação de medicamentos; laboratório; sala de vacina; banheiro público; banheiro exclusivo para os funcionários; expurgo; cabines com leitos em número suficiente para toda a equipe; cozinha; sala de procedimentos; e, se forem compostas por profissionais de saúde bucal, será necessário consultório odontológico com equipo odontológico completo;

c) devem possuir identificação segundo padrões visuais do SUS e da Atenção Básica pactuados nacionalmente;

d) recomenda-se que estas possuam conselhos/colegiados, constituídos de gestores locais, profissionais de saúde e usuários, viabilizando a participação social na gestão da Unidade Básica de Saúde;

III - manutenção regular da infraestrutura e dos equipamentos das Unidades Básicas de Saúde;

IV - existência e manutenção regular de estoque dos insumos necessários para o funcionamento das unidades básicas de saúde, incluindo dispensação de medicamentos pactuados nacionalmente quando esta dispensação está prevista para serem realizadas na-que-la UBS;

V - equipes multiprofissionais compostas, conforme modalidade das equipes, por médicos, enfermeiros, cirurgiões-dentistas, auxiliar em saúde bucal ou técnico em saúde bucal, auxiliar de enfermagem ou técnico de enfermagem e Agentes Comunitários da Saúde, dentre outros profissionais em função da realidade epidemiológica, institucional e das necessidades de saúde da população;

VI - cadastro atualizado dos profissionais que compõe a equipe de atenção básica no sistema de Cadastro Nacional vigente de acordo com as normas vigentes e com as cargas horárias de trabalho informadas e exigidas para cada modalidade;

VII - garantia pela gestão municipal, de acesso ao apoio diagnóstico e laboratorial necessário ao cuidado resolutivo da população; e

VIII - garantia pela gestão municipal, dos fluxos definidos na Rede de Atenção à Saúde entre os diversos pontos de atenção de diferentes configurações tecnológicas, integrados por serviços de apoio logístico, técnico e de gestão, para garantir a integralidade do cuidado.

Com o intuito de facilitar os princípios do acesso, do vínculo, da continuidade do cuidado e da responsabilidade sanitária e reconhecendo que existem diversas realidades sócio epidemiológicas, diferentes necessidades de saúde e distintas maneiras de organização das UBS, recomenda-se:

I - para Unidade Básica de Saúde (UBS) sem Saúde da Família em grandes centros urbanos, o parâmetro de uma UBS para no máximo 18 mil habitantes, localizada dentro do território, garantindo os princípios e diretrizes da Atenção Básica; e

II - para UBS com Saúde da Família em grandes centros urbanos, recomenda-se o parâmetro de uma UBS para no máximo 12 mil habitantes, localizada dentro do território, garantindo os princípios e diretrizes da Atenção Básica.

Educação permanente das equipes de Atenção Básica

A consolidação e o aprimoramento da Atenção Básica como importante reorientadora do modelo de atenção à saúde no Brasil requer um saber e um fazer em educação permanente que sejam encarnados na prática concreta dos serviços de saúde. A educação permanente deve ser constitutiva, portanto, da qualificação das práticas de cuidado, gestão e participação popular.

O redirecionamento do modelo de atenção impõe claramente a necessidade de transformação permanente do funcionamento dos serviços e do processo de trabalho das equipes exigindo de seus atores (trabalhadores, gestores e usuários) maior capacidade de análise, intervenção e autonomia para o estabelecimento de práticas transformadoras, a gestão das mudanças e o estreitamento dos elos entre concepção e execução do trabalho.

Nesse sentido, a educação permanente, além da sua evidente dimensão pedagógica, deve ser encarada também como uma importante “estratégia de gestão”, com grande potencial provocador de mudanças no cotidiano dos serviços, em sua micropolítica, bastante próximo dos efeitos concretos das práticas de saúde na vida dos usuários, e como um processo que se dá “no trabalho, pelo trabalho e para o trabalho”.

A Educação Permanente deve embasar-se num processo pedagógico que contemple desde a aquisição/atualização de conhecimentos e habilidades até o aprendizado que parte dos problemas e desafios enfrentados no processo de trabalho, envolvendo práticas que possam ser definidas por múltiplos fatores (conhecimento, valores, relações de poder, planejamento e organização do trabalho, etc.) e que considerem elementos que façam sentido para os atores envolvidos (aprendizagem significativa).

Outro pressuposto importante da educação permanente é o planejamento/programação educativa ascendente, em que, a partir da análise coletiva dos processos de trabalho, identificam-se os nós críticos (de natureza diversa) a serem enfrentados na atenção e/ou na gestão, possibilitando a construção de estratégias contextualizadas que promovam o diálogo entre as políticas gerais e a singularidade dos lugares e das pessoas, estimulando experiências inovadoras na gestão do cuidado e dos serviços de saúde.

A vinculação dos processos de educação permanente a estratégia de apoio institucional pode potencializar enormemente o desenvolvimento de competências de gestão e de cuidado na Atenção Básica, na medida em que aumenta as alternativas para o enfrentamento das dificuldades vivenciadas pelos trabalhadores em seu cotidiano. Nessa mesma linha é importante diversificar este repertório de ações incorporando dispositivos de apoio e cooperação horizontal, tais como trocas de experiências e discussão de situações entre trabalhadores, comunidades de práticas, grupos de estudos, momentos de apoio matricial, visitas e estudos sistemáticos de experiências inovadoras, etc.

Por fim, reconhecendo o caráter e iniciativa ascendente da educação permanente, é central que cada equipe, cada unidade de saúde e cada município demandem, proponha e desenvolva ações de educação permanente tentando combinar necessidades e possibilidades singulares com ofertas e processos mais gerais de uma política proposta para todas as equipes e para todo o município. É importante sintonizar e mediar as ofertas de educação permanente pré-formatadas (cursos, por exemplo) com o momento e contexto das equipes, para que façam mais sentido e tenham, por isso, maior valor de uso e efetividade.

De modo análogo é importante a articulação e apoio dos governos estaduais e federal aos municípios buscando responder suas necessidades e fortalecer suas iniciativas. A referência é mais de apoio, cooperação, qualificação e oferta de diversas iniciativas para diferentes contextos que a tentativa de regular, formatar e simplificar a diversidade de iniciativas.

DO PROCESSO DE TRABALHO DAS EQUIPES DE ATENÇÃO BÁSICA

São características do processo de trabalho das equipes de Atenção Básica:

I - definição do território de atuação e de população sob responsabilidade das UBS e das equipes;

II - programação e implementação das atividades de atenção à saúde de acordo com as necessidades de saúde da população, com a priorização de intervenções clínicas e sanitárias nos problemas de saúde segundo critérios de frequência, risco, vulnerabilidade e resiliência. Inclui-se aqui o planejamento e organização da agenda de trabalho compartilhado de todos os profissionais e recomenda-se evitar a divisão de agenda segundo critérios de problemas de saúde, ciclos de vida, sexo e patologias dificultando o acesso dos usuários;

III - desenvolver ações que priorizem os grupos de risco e os fatores de risco clínico-comportamentais, alimentares e/ou ambientais, com a finalidade de prevenir o aparecimento ou a persistência de doenças e danos evitáveis;

IV - realizar o acolhimento com escuta qualificada, classificação de risco, avaliação de necessidade de saúde e análise de vulnerabilidade tendo em vista a responsabilidade da assistência resolutiva à demanda espontânea e o primeiro atendimento às urgências;

V - prover atenção integral, contínua e organizada à população adscrita;

VI - realizar atenção à saúde na Unidade Básica de Saúde, no domicílio, em locais do território (salões comunitários, escolas, creches, praças, etc.) e outros espaços que comportem a ação planejada;

VII - desenvolver ações educativas que possam interferir no processo de saúde-doença da população, no desenvolvimento de autonomia, individual e coletiva, e na busca por qualidade de vida pelos usuários;

VIII - implementar diretrizes de qualificação dos modelos de atenção e gestão tais como a participação coletiva nos processos de gestão, a valorização, fomento a autonomia e protagonismo dos diferentes sujeitos implicados na produção de saúde, o compromisso com a ambiência e com as condições de trabalho e cuidado, a constituição de vínculos solidários, a identificação das necessidades sociais e organização do serviço em função delas, entre outras;

IX - participar do planejamento local de saúde assim como do monitoramento e a avaliação das ações na sua equipe, unidade e município; visando à readequação do processo de trabalho e do planejamento frente às necessidades, realidade, dificuldades e possibilidades analisadas;

X - desenvolver ações intersetoriais, integrando projetos e redes de apoio social, voltados para o desenvolvimento de uma atenção integral;

XI - apoiar as estratégias de fortalecimento da gestão local e do controle social; e

XII - realizar atenção domiciliar destinada a usuários que possuem problemas de saúde controlados/compensados e com dificuldade ou impossibilidade física de locomoção até uma unidade de saúde, que necessitam de cuidados com menor frequência e menor necessidade de recursos de saúde e realizar o cuidado compartilhado com as equipes de atenção domiciliar nos demais casos.

DAS ATRIBUIÇÕES DOS MEMBROS DAS EQUIPES DE ATENÇÃO BÁSICA

As atribuições de cada um dos profissionais das equipes de atenção básica devem seguir as referidas disposições legais que regulamentam o exercício de cada uma das profissões.

São atribuições comuns a todos os profissionais:

I - participar do processo de territorialização e mapeamento da área de atuação da equipe, identificando grupos, famílias e indivíduos expostos a riscos e vulnerabilidades;

II - manter atualizado o cadastramento das famílias e dos indivíduos no sistema de informação indicado pelo gestor municipal e utilizar, de forma sistemática, os dados para a análise da situação de saúde considerando as características sociais, econômicas, culturais, demográficas e epidemiológicas do território, priorizando as situações a serem acompanhadas no planejamento local;

III - realizar o cuidado da saúde da população adscrita, prioritariamente no âmbito da unidade de saúde, e quando necessário no domicílio e nos demais espaços comunitários (escolas, associações, entre outros);

IV - realizar ações de atenção a saúde conforme a necessidade de saúde da população local, bem como as previstas nas prioridades e protocolos da gestão local;

V - garantir da atenção a saúde buscando a integralidade por meio da realização de ações de promoção, proteção e recuperação da saúde e prevenção de agravos; e da garantia de atendimento da demanda espontânea, da realização das ações programáticas, coletivas e de vigilância à saúde;

VI - participar do acolhimento dos usuários realizando a escuta qualificada das necessidades de saúde, procedendo a primeira avaliação (classificação de risco, avaliação de vulnerabilidade, coleta de informações e sinais clínicos) e identificação das necessidades de intervenções de cuidado, proporcionando atendimento humanizado, se responsabilizando pela continuidade da atenção e viabilizando o estabelecimento do vínculo;

VII - realizar busca ativa e notificar doenças e agravos de notificação compulsória e de outros agravos e situações de importância local;

VIII - responsabilizar-se pela população adscrita, mantendo a coordenação do cuidado mesmo quando esta necessita de atenção em outros pontos de atenção do sistema de saúde;

IX - praticar cuidado familiar e dirigido a coletividades e grupos sociais que visa propor intervenções que influenciem os processos de saúde doença dos indivíduos, das famílias, coletividades e da própria comunidade;

X - realizar reuniões de equipes a fim de discutir em conjunto o planejamento e avaliação das ações da equipe, a partir da utilização dos dados disponíveis;

XI - acompanhar e avaliar sistematicamente as ações implementadas, visando à readequação do processo de trabalho;

XII - garantir a qualidade do registro das atividades nos sistemas de informação na Atenção Básica;

XIII - realizar trabalho interdisciplinar e em equipe, integrando áreas técnicas e profissionais de diferentes formações;

XIV - realizar ações de educação em saúde a população adscrita, conforme planejamento da equipe;

XV - participar das atividades de educação permanente;

XVI - promover a mobilização e a participação da comunidade, buscando efetivar o controle social;

XVII - identificar parceiros e recursos na comunidade que possam potencializar ações intersetoriais; e

XVIII - realizar outras ações e atividades a serem definidas de acordo com as prioridades locais.

XIX - realizar ações e atividades de educação sobre o manejo ambiental, incluindo ações de combate a vetores, especialmente em casos de surtos e epidemias; (Redação dada pela PRT GM/MS nº 2.121 de 18.12.2015)

XX - orientar a população de maneira geral e a comunidade em específico sobre sintomas, riscos e agente transmissor de doenças e medidas de prevenção individual e coletiva; (Redação dada pela PRT GM/MS nº 2.121 de 18.12.2015)

XXI - mobilizar a comunidade para desenvolver medidas de manejo ambiental e outras formas de intervenção no ambiente para o controle de vetores; (Redação dada pela PRT GM/MS nº 2.121 de 18.12.2015)

XXII - discutir e planejar de modo articulado e integrado com as equipes de vigilância ações de controle vetorial; e (Redação dada pela PRT GM/MS nº 2.121 de 18.12.2015)

XXIII - encaminhar os casos identificados como de risco epidemiológico e ambiental para as equipes de endemias quando não for possível ação sobre o controle de vetores. (Redação dada pela PRT GM/MS nº 2.121 de 18.12.2015)

Outras atribuições específicas dos profissionais da Atenção Básica poderão constar de normatização do município e do Distrito Federal, de acordo com as prioridades definidas pela respectiva gestão e as prioridades nacionais e estaduais pactuadas.

DAS ATRIBUIÇÕES ESPECÍFICAS

Do enfermeiro:

I - realizar atenção a saúde aos indivíduos e famílias cadastradas nas equipes e, quando indicado ou necessário, no domicílio e/ou nos demais espaços comunitários (escolas, associações etc), em todas as fases do desenvolvimento humano: infância, adolescência, idade adulta e terceira idade;

II - realizar consulta de enfermagem, procedimentos, atividades em grupo e conforme protocolos ou outras normativas técnicas estabelecidas pelo gestor federal, estadual, municipal ou do Distrito Federal, observadas as disposições legais da profissão, solicitar exames complementares, prescrever medicações e encaminhar, quando necessário, usuários a outros serviços;

III - realizar atividades programadas e de atenção à demanda espontânea;

IV - planejar, gerenciar e avaliar as ações desenvolvidas pelos ACS em conjunto com os outros membros da equipe;

V - contribuir, participar, e realizar atividades de educação permanente da equipe de enfermagem e outros membros da equipe; e

VI - participar do gerenciamento dos insumos necessários para o adequado funcionamento da UBS.

Do Auxiliar e do Técnico de Enfermagem:

I - participar das atividades de atenção realizando procedimentos regulamentados no exercício de sua profissão na UBS e, quando indicado ou necessário, no domicílio e/ou nos demais espaços comunitários (escolas, associações etc);

II - realizar atividades programadas e de atenção à demanda espontânea;

III - realizar ações de educação em saúde a população adscrita, conforme planejamento da equipe;

IV - participar do gerenciamento dos insumos necessários para o adequado funcionamento da UBS; e

V - contribuir, participar e realizar atividades de educação permanente.

Do Médico:

I - realizar atenção a saúde aos indivíduos sob sua responsabilidade;

II -realizar consultas clínicas, pequenos procedimentos cirúrgicos, atividades em grupo na UBS e, quando indicado ou necessário, no domicílio e/ou nos demais espaços comunitários (escolas, associações etc);

III - realizar atividades programadas e de atenção à demanda espontânea;

IV - encaminhar, quando necessário, usuários a outros pontos de atenção, respeitando fluxos locais, mantendo sua responsabilidade pelo acompanhamento do plano terapêutico do usuário;

V - indicar, de forma compartilhada com outros pontos de atenção, a necessidade de internação hospitalar ou domiciliar, mantendo a responsabilização pelo acompanhamento do usuário;

VI -contribuir, realizar e participar das atividades de Educação Permanente de todos os membros da equipe; e

VII -participar do gerenciamento dos insumos necessários para o adequado funcionamento da UBS.

Do Agente Comunitário de Saúde:

I - trabalhar com adscrição de famílias em base geográfica definida, a microárea;

II - cadastrar todas as pessoas de sua microárea e manter os cadastros atualizados;

III - orientar as famílias quanto à utilização dos serviços de saúde disponíveis;

IV - realizar atividades programadas e de atenção à demanda espontânea;

V -acompanhar, por meio de visita domiciliar, todas as famílias e indivíduos sob sua responsabilidade. As visitas deverão ser programadas em conjunto com a equipe, considerando os critérios de risco e vulnerabilidade de modo que famílias com maior necessidade sejam visitadas mais vezes, mantendo como referência a média de 1 (uma) visita/família/mês;

VI -desenvolver ações que busquem a integração entre a equipe de saúde e a população adscrita à UBS, considerando as características e as finalidades do trabalho de acompanhamento de indivíduos e grupos sociais ou coletividade;

VII - desenvolver atividades de promoção da saúde, de prevenção das doenças e agravos e de vigilância à saúde, por meio de visitas domiciliares e de ações educativas individuais e coletivas nos domicílios e na comunidade, como por exemplo, combate à Dengue, malária, leishmaniose, entre outras, mantendo a equipe informada, principalmente a respeito das situações de risco; e

VIII - estar em contato permanente com as famílias, desenvolvendo ações educativas, visando à promoção da saúde, à prevenção das doenças, e ao acompanhamento das pessoas com problemas de saúde, bem como ao acompanhamento das condicionalidades do Programa Bolsa Família ou de qualquer outro programa similar de transferência de renda e enfrentamento de vulnerabilidades implantado pelo Governo Federal, estadual e municipal de acordo com o planejamento da equipe.

IX - ocorrendo situação de surtos e epidemias, executar em conjunto com o agente de endemias ações de controle de doenças, utilizando as medidas de controle adequadas, manejo ambiental e outras ações de manejo integrado de vetores, de acordo com decisão da gestão municipal. (Redação dada pela PRT GM/MS nº 2.121 de 18.12.2015)

É permitido ao ACS desenvolver outras atividades nas unidades básicas de saúde, desde que vinculadas às atribuições acima.

Do Cirurgião-Dentista:

I -realizar diagnóstico com a finalidade de obter o perfil epidemiológico para o planejamento e a programação em saúde bucal;

II -realizar a atenção a saúde em saúde bucal (promoção e proteção da saúde, prevenção de agravos, diagnóstico, tratamento, acompanhamento, reabilitação e manutenção da saúde) individual e coletiva a todas as famílias, a indivíduos e a grupos específicos, de acordo com planejamento da equipe, com resolubilidade;

III - realizar os procedimentos clínicos da Atenção Básica em saúde bucal, incluindo atendimento das urgências, pequenas cirurgias ambulatoriais e procedimentos relacionados com a fase clínica da instalação de próteses dentárias elementares;

IV - realizar atividades programadas e de atenção à demanda espontânea;

V -coordenar e participar de ações coletivas voltadas à promoção da saúde e à prevenção de doenças bucais;

VI -acompanhar, apoiar e desenvolver atividades referentes à saúde bucal com os demais membros da equipe, buscando aproximar e integrar ações de saúde de forma multidisciplinar;

VII - realizar supervisão técnica do Técnico em Saúde Bucal (TSB) e Auxiliar em Saúde Bucal (ASB); e

VIII -participar do gerenciamento dos insumos necessários para o adequado funcionamento da UBS.

Do Técnico em Saúde Bucal (TSB):

I - realizar a atenção em saúde bucal individual e coletiva a todas as famílias, a indivíduos e a grupos específicos, segundo programação e de acordo com suas competências técnicas e legais;

II -coordenar a manutenção e a conservação dos equipamentos odontológicos;

III -acompanhar, apoiar e desenvolver atividades referentes à saúde bucal com os demais membros da equipe, buscando aproximar e integrar ações de saúde de forma multidisciplinar;

IV - apoiar as atividades dos ASB e dos ACS nas ações de prevenção e promoção da saúde bucal;

V - participar do gerenciamento dos insumos necessários para o adequado funcionamento da UBS;

VI - participar do treinamento e capacitação de Auxiliar em Saúde Bucal e de agentes multiplicadores das ações de promoção à saúde;

VII - participar das ações educativas atuando na promoção da saúde e na prevenção das doenças bucais;

VIII - participar na realização de levantamentos e estudos epidemiológicos, exceto na categoria de examinador;

IX - realizar atividades programadas e de atenção à demanda espontânea;

X - realizar o acolhimento do paciente nos serviços de saúde bucal;

XI - fazer a remoção do biofilme, de acordo com a indicação técnica definida pelo cirurgião-dentista;

XII - realizar fotografias e tomadas de uso odontológicas exclusivamente em consultórios ou clínicas odontológicas;

XIII - inserir e distribuir no preparo cavitário materiais odontológicos na restauração dentária direta, vedado o uso de materiais e instrumentos não indicados pelo cirurgião-dentista;

XIV - proceder à limpeza e à anti-sepsia do campo operatório, antes e após atos cirúrgicos, inclusive em ambientes hospitalares; e

XV -aplicar medidas de biossegurança no armazenamento, manuseio e descarte de produtos e resíduos odontológicos.

Do Auxiliar em Saúde Bucal (ASB):

I - realizar ações de promoção e prevenção em saúde bucal para as famílias, grupos e indivíduos, mediante planejamento local e protocolos de atenção à saúde;

II - realizar atividades programadas e de atenção à demanda espontânea;

III - executar limpeza, assepsia, desinfecção e esterilização do instrumental, equipamentos odontológicos e do ambiente de trabalho;

IV - auxiliar e instrumentar os profissionais nas intervenções clínicas;

V - realizar o acolhimento do paciente nos serviços de saúde bucal;

VI - acompanhar, apoiar e desenvolver atividades referentes à saúde bucal com os demais membros da equipe de saúde da família, buscando aproximar e integrar ações de saúde de forma multidisciplinar;

VII - aplicar medidas de biossegurança no armazenamento, transporte, manuseio e descarte de produtos e resíduos odontológicos;

VIII - processar filme radiográfico;

IX - selecionar moldeiras;

X - preparar modelos em gesso;

XI - manipular materiais de uso odontológico; e

X - participar na realização de levantamentos e estudos epidemiológicos, exceto na categoria de examinador.

Especificidades da Estratégia de Saúde da Família.

A estratégia de Saúde da Família visa à reorganização da Atenção Básica no País, de acordo com os preceitos do Sistema Único de Saúde, e é tida pelo Ministério da Saúde e gestores estaduais e municipais, representados respectivamente pelo CONASS e CONASEMS, como estratégia de expansão, qualificação e consolidação da Atenção Básica por favorecer uma re-orientação do processo de trabalho com maior potencial de aprofundar os princípios, diretrizes e fundamentos da atenção básica, de ampliar a resolutividade e impacto na situação de saúde das pessoas e coletividades, além de propiciar uma importante relação custo-efetividade.

Especificidades da equipe de saúde da família

São itens necessários à estratégia Saúde da Família:

I - existência de equipe multiprofissional (equipe saúde da família) composta por, no mínimo, médico generalista ou especialista em saúde da família ou médico de família e comunidade, enfermeiro generalista ou especialista em saúde da família, auxiliar ou técnico de enfermagem e agentes comunitários de saúde, podendo acrescentar a esta composição, como parte da equipe multiprofissional, os profissionais de saúde bucal: cirurgião dentista generalista ou especialista em saúde da família, auxiliar e/ou técnico em Saúde Bucal;

II - o número de ACS deve ser suficiente para cobrir 100% da população cadastrada, com um máximo de 750 pessoas por ACS e de 12 ACS por equipe de Saúde da Família, não ultrapassando o limite máximo recomendado de pessoas por equipe;

III - cada equipe de saúde da família deve ser responsável por, no máximo, 4.000 pessoas, sendo a média recomendada de 3.000 pessoas, respeitando critérios de equidade para esta definição. Recomenda-se que o número de pessoas por equipe considere o grau de vulnerabilidade das famílias daquele território, sendo que quanto maior o grau de vulnerabilidade menor deverá ser a quantidade de pessoas por equipe;

IV - cadastramento de cada profissional de saúde em apenas 01 (uma) ESF, exceção feita somente ao profissional médico que poderá atuar em no máximo 02 (duas) ESF e com carga horária total de 40 (quarenta) horas semanais; e

V - carga horária de 40 (quarenta) horas semanais para todos os profissionais de saúde membros da equipe de saúde da família, à exceção dos profissionais médicos, cuja jornada é descrita no próximo inciso. A jornada de 40 (quarenta) horas deve observar a necessidade de dedicação mínima de 32 (trinta e duas) horas da carga horária para atividades na equipe de saúde da família podendo, conforme decisão e prévia autorização do gestor, dedicar até 08 (oito) horas do total da carga horária para prestação de serviços na rede de urgência do município ou para atividades de especialização em saúde da família, residência multiprofissional e/ou de medicina de família e de comunidade, bem como atividades de educação permanente e apoio matricial. Serão admitidas também, além da inserção integral (40h), as seguintes modalidades de inserção dos profissionais médicos generalistas ou especialistas em saúde da família ou médicos de família e comunidade nas Equipes de Saúde da Família, com as respectivas equivalências de incentivo federal:

I - 2 (dois) médicos integrados a uma única equipe em uma mesma UBS, cumprindo individualmente carga horária semanal de 30 horas (equivalente a 01 (um) médico com jornada de 40 horas semanais), com repasse integral do incentivo financeiro referente a uma equipe de saúde da família;

II - 3 (três) médicos integrados a uma equipe em uma mesma UBS, cumprindo individualmente carga horária semanal de 30 horas (equivalente a 02 (dois) médicos com jornada de 40 horas, de duas equipes), com repasse integral do incentivo financeiro referente a duas equipes de saúde da família;

III - 4 (quatro) médicos integrados a uma equipe em uma mesma UBS, com carga horária semanal de 30 horas (equivalente a 03 (três) médicos com jornada de 40 horas semanais, de três equipes), com repasse integral do incentivo financeiro referente a três equipes de saúde da família;

IV - 2 (dois) médicos integrados a uma equipe, cumprindo individualmente jornada de 20 horas semanais, e demais profissionais com jornada de 40 horas semanais, com repasse mensal equivalente a 85% do incentivo financeiro referente a uma equipe de saúde da família; e

V - 1 (um) médico cumprindo jornada de 20 horas semanais e demais profissionais com jornada de 40 horas semanais, com repasse mensal equivalente a 60% do incentivo financeiro referente a uma equipe de saúde da família. Tendo em vista a presença do médico em horário parcial, o gestor municipal deve organizar os protocolos de atuação da equipe, os fluxos e a retaguarda assistencial, para atender a esta especificidade. Além disso, é recomendável que o número de usuários por equipe seja próximo de 2.500 pessoas. As equipes com esta configuração são denominadas Equipes Transitórias, pois, ainda que não tenham tempo mínimo estabelecido de permanência neste formato, é desejável que o gestor, tão logo tenha condições, transite para um dos formatos anteriores que prevêm horas de médico disponíveis durante todo o tempo de funcionamento da equipe.

A quantidade de Equipes de Saúde da Família na modalidade transitória ficará condicionada aos seguintes critérios:

I - Município com até 20 mil habitantes e contando com 01 (uma) a 03 (duas) equipes de Saúde da Família, poderá ter até 2 (duas) equipes na modalidade transitória;

II - Município com até 20 mil habitantes e com mais de 03 (três) equipes poderá ter até 50% das equipes de Saúde da Família na modalidade transitória;

III - Municípios com população entre 20 e 50 mil habitantes poderá ter até 30% (trinta por cento) das equipes de Saúde da Família na modalidade transitória;

IV - Município com população entre 50 e 100 mil habitantes poderá ter até 20% (vinte por cento) das equipes de Saúde da Família na modalidade transitória; e

V - Município com população acima de 100 mil habitantes poderá ter até 10% (dez por cento) das equipes de Saúde da Família na modalidade transitória.

Em todas as possibilidades de inserção do profissional médico descritas acima, considerando a importância de manutenção do vínculo e da longitudinalidade do cuidado, este profissional deverá ter usuários adscritos de modo que cada usuário seja obrigatoriamente acompanhado por 1 (um) ACS (Agente Comunitário de Saúde), 1 (um) auxiliar ou técnico de enfermagem, 01 (um) enfermeiro e 01 (um) médico e preferencialmente por 1 (um) cirurgião-dentista, 1 (um) auxiliar e/ou técnico em Saúde Bucal, sem que a carga horária diferente de trabalho comprometa o cuidado e/ou processo de trabalho da equipe.

Todas as equipes deverão ter responsabilidade sanitária por um território de referência, sendo que nos casos previstos nos itens b e c, poderão ser constituídas equipes com número de profissionais e população adscrita equivalentes a 2 (duas) e 3 (três) equipes de saúde da família, respectivamente.

As equipes de saúde da família devem estar devidamente cadastradas no sistema de cadastro nacional vigente de acordo com conformação e modalidade de inserção do profissional médico.

O processo de trabalho, a combinação das jornadas de trabalho dos profissionais das equipes e os horários e dias de funcionamento das UBS devem ser organizados de modo que garantam o maior acesso possível, o vínculo entre usuários e profissionais, a continuidade, coordenação e longitudinalidade do cuidado.

Especificidades dos profissionais de Saúde Bucal das equipes de saúde da família

Os profissionais de saúde bucal que compõem as equipes de saúde da família podem se organizar nas seguintes modalidades:

I - Cirurgião dentista generalista ou especialista em saúde da família e auxiliar em saúde bucal (ASB) ou técnico em saúde bucal (TSB); e (Redação dada pela PRT GM/MS nº 3.012 de 26.12.2012).

II - Cirurgião dentista generalista ou especialista em saúde da família, técnico em saúde bucal (TSB) e auxiliar em saúde bucal (ASB) ou outro técnico em saúde bucal (TSB). (Redação dada pela PRT GM/MS nº 3.012 de 26.12.2012).

Os profissionais das modalidades I ou II podem desenvolver parte de suas atividades em Unidade Odontológica Móvel (UOM). (Redação dada pela PRT GM/MS nº 3.012 de 26.12.2012).

Independente da modalidade adotado, recomenda-se que os profissionais de Saúde Bucal, estejam vinculados a uma ESF e compartilhem a gestão e o processo de trabalho da equipe tendo responsabilidade sanitária pela mesma população e território que a ESF à qual integra, e com jornada de trabalho de 40 horas semanais para todos os seus componentes.

Cada Equipe de Saúde de Família que for implantada com os profissionais de saúde bucal ou quando se introduzir pela primeira vez os profissionais de saúde bucal numa equipe já implantada, modalidade I ou II, o gestor receberá do Ministério da Saúde os equipamentos odontológicos, através de doação direta ou o repasse de recursos necessários para adquiri-los (equipo odontológico completo).

Especificidades da Estratégia de Agentes Comunitários de Saúde

É prevista a implantação da estratégia de Agentes Comunitários de Saúde nas Unidades Básicas de Saúde como uma possibilidade para a reorganização inicial da Atenção Básica com vistas à implantação gradual da estratégia de saúde da família ou como uma forma de agregar os agentes comunitários a outras maneiras de organização da atenção básica. São itens necessários à implantação desta estratégia:

I - a existência de uma Unidade Básica de Saúde, inscrita no sistema de Cadastro Nacional vigente que passa a ser a UBS de referência para a equipe de agentes comunitários de saúde;

II - a existência de um enfermeiro para até no máximo 12 ACS e no mínimo 04, constituindo assim uma equipe de Agentes Comunitários de Saúde; e

III - o cumprimento da carga horária integral de 40 horas semanais por toda a equipe de agentes comunitários, composta por ACS e enfermeiro supervisor.

Fica garantido o financiamento das equipes de agentes comunitários de saúde já credenciadas em data anterior a esta portaria que não estão adequadas ao parâmetro de 01 enfermeiro para no máximo 12 ACS, porém extinta a possibilidade de implantação de novas equipes com esta configuração a partir da publicação desta Portaria.

Cada ACS deve realizar as ações previstas nesta portaria e ter uma microárea sob sua responsabilidade, cuja população não ultrapasse 750 pessoas.

O enfermeiro da Estratégia Agentes Comunitários de Saúde, além das atribuições de atenção à saúde e de gestão, comuns a qualquer enfermeiro da atenção básica descritas nesta portaria, a atribuição de planejar, coordenar e avaliar as ações desenvolvidas pelos ACS, comum aos enfermeiros da estratégia de saúde da família, e deve ainda facilitar a relação entre os profissionais da Unidade Básica de Saúde e os ACS contribuindo para a organização da atenção à saúde, qualificação do acesso, acolhimento, vínculo, longitudinalidade do cuidado e orientação da atuação da equipe da UBS em função das prioridades definidas equanimemente conforme critérios de necessidade de saúde, vulnerabilidade, risco, entre outros.

Equipes de atenção básica para populações específicas

1. Equipes do consultório na rua

A responsabilidade pela atenção à saúde da população de rua, como de qualquer outro cidadão, é de todo e qualquer profissional do Sistema Único de Saúde com destaque especial para a atenção básica. Em situações específicas, com o objetivo de ampliar o acesso destes usuários à rede de atenção e ofertar de maneira mais oportuna a atenção integral à saúde, pode-se lançar mão das equipes dos consultórios na rua que são equipes da atenção básica, compostas por profissionais de saúde com responsabilidade exclusiva de articular e prestar atenção integral à saúde das pessoas em situação de rua.

As equipes deverão realizar suas atividades, de forma itinerante desenvolvendo ações na rua, em instalações específicas, na unidade móvel e também nas instalações de Unidades Básicas de Saúde do território onde está atuando, sempre articuladas e desenvolvendo ações em parceria com as demais equipes de atenção básica do território (UBS e NASF), e dos Centros de Atenção Psicossocial, da Rede de Urgência e dos serviços e instituições componentes do Sistema Único de Assistência Social entre outras instituições públicas e da sociedade civil.

As equipes dos Consultórios na Rua deverão cumprir a carga horária mínima semanal de 30 horas. Porém seu horário de funcionamento deverá ser adequado às demandas das pessoas em situação de rua, podendo ocorrer em período diurno e/ou noturno em todos os dias da semana.

As equipes dos Consultórios na Rua podem estar vinculadas aos Núcleos de Apoio à Saúde da Família e, respeitando os limites para vinculação, cada equipe será considerada como uma equipe de saúde da família para vinculação ao NASF.

Em Municípios ou áreas que não tenham consultórios na rua, o cuidado integral das pessoas em situação de rua deve seguir sendo de responsabilidade das equipes de atenção básica, incluindo os profissionais de saúde bucal e os núcleos de apoio a saúde da família (NASF) do território onde estas pessoas estão concentradas.

Para cálculo do teto das equipes dos consultórios na rua de cada município, serão tomados como base os dados dos censos populacionais relacionados à população em situação de rua realizados por órgãos oficiais e reconhecidos pelo Ministério da Saúde.

Caso seja necessário o transporte da equipe para a realização do cuidado in loco, nos sítios de atenção da população sem domicílio, o gestor poderá fazer a opção de agregar ao incentivo financeiro mensal o componente de custeio da Unidade Móvel. O gestor local que fizer esta opção deverá viabilizar veículo de transporte com capacidade de transportar os profissionais da equipe, equipamentos, materiais e insumos necessários para a realização das atividades propostas, além de permitir que alguns procedimentos possam ser realizados no seu interior. Esta Unidade Móvel deverá estar adequada aos requisitos pactuados e definidos nacionalmente, incluindo o padrão de identificação visual.

O Ministério da Saúde publicará Portaria Específica e Manual Técnico disciplinando composição das equipes, valor do incentivo financeiro, diretrizes de funcionamento, monitoramento e acompanhamento das equipes de consultório na rua entre outras disposições.

2. Equipes de saúde da família para o atendimento da População Ribeirinha da Amazônia Legal e Pantanal Sul Matogrossense

Considerando as especificidades locais, os municípios da Amazônia Legal e Mato Grosso do Sul podem optar entre dois arranjos organizacionais para equipes Saúde da Família, além dos existentes para o restante do país:

I - Equipe de Saúde da Família Ribeirinhas (ESFR): equipes que desempenham a maior parte de suas funções em unidades básicas de saúde construídas/localizadas nas comunidades pertencentes à área adscrita e cujo acesso se dá por meio fluvial; e

II - Equipes de Saúde da Família Fluviais (ESFF): equipes que desempenham suas funções em Unidades Básicas de Saúde Fluviais (UBSF).

As Equipes de Saúde da Família Ribeirinhas e Fluviais deverão ser compostas, durante todo o período de atendimento à população por, no mínimo: um (01) Médico generalista ou especialista em saúde da família, ou médico de família e comunidade, um (01) Enfermeiro generalista ou especialista em saúde da família; um (1) Técnico ou Auxiliar de Enfermagem e de Seis (06) a doze (12) Agentes Comunitários de Saúde.

As equipes de Saúde da Família Ribeirinhas devem contar ainda com um (01) microscopista, nas regiões endêmicas.

As Equipes de Saúde da Família Fluviais devem contar ainda com um (01) técnico de laboratório e/ou bioquímico. Estas equipes poderão incluir na composição mínima os profissionais de saúde bucal, um (1) cirurgião dentista generalista ou especialista em saúde da família, e um (01) Técnico ou Auxiliar em Saúde Bucal, conforme modalidades I e II descritas anteriormente.

As Equipes de Saúde da Família Ribeirinha deverão prestar atendimento à população por, no mínimo, 14 dias mensais (carga horária equivalente à 8h/dia) e dois dias para atividades de educação permanente, registro da produção e planejamento das ações. Os Agentes Comunitários de Saúde deverão cumprir 40h/semanais de trabalho e residir na área de atuação. É recomendável as mesmas condições para os auxiliares e técnicos de enfermagem e saúde bucal.

As Unidades Básicas de Saúde Fluviais (UBSF) devem:

I - funcionar, no mínimo, 20 dias/mês, com pelo menos uma equipe de saúde da família fluvial. O tempo de funcionamento destas unidades deve compreender o deslocamento fluvial até as comunidades e o atendimento direto à população ribeirinha. Em uma UBSF pode atuar mais de uma ESFF a fim de compartilhar o atendimento da população e dividir e reduzir o tempo de navegação de cada equipe. O gestor municipal deve prever tempo em solo, na sede do município, para que as equipes possam fazer atividades de planejamento e educação permanente junto com outros profissionais e equipes. Os Agentes Comunitários de Saúde deverão cumprir 40h/semanais e residir na área de atuação. São recomendáveis as mesmas condições para os auxiliares e técnicos de enfermagem e saúde bucal;

II - nas situações nas quais for demonstrada a impossibilidade de funcionamento da Unidade Básica de Saúde Fluvial pelo mínimo de 20 dias devido às características e dimensões do território, deverá ser construída justificativa e proposição alternativa de funcionamento, aprovada na Comissão Intergestores Regional - CIR e na Comissão Intergestores Bipartite e encaminhada ao Ministério da Saúde para avaliação e parecer redefinindo tempo mínimo de funcionamento e adequação do financiamento, se for o caso;

III - adotar circuito de deslocamento que garanta o atendimento a todas as comunidades assistidas, ao menos até 60 (sessenta) dias, para assegurar a execução das ações de Atenção Básica pelas equipes visando minimamente a continuidade de pré-natal, puericultura e cuidado continuado de usuários com condições crônicas dentro dos padrões mínimos recomendados;

IV - delimitar área de atuação com população adscrita, acompanhada por Agentes Comunitários de Saúde, compatível com sua capacidade de atuação e considerando a alínea II;

V - as equipes que trabalharão nas UBSF deverão garantir as informações referentes à sua área de abrangência. No caso de prestar serviços em mais de um município, cada município deverá garantir a alimentação das informações de suas respectivas áreas de abrangência. As Unidades Básicas de Saúde Fluviais (UBSF) deverão cumprir, cumulativamente, os seguintes requisitos:

I - quanto à estrutura física mínima, devem dispor de: Consultório médico; Consultório de enfermagem; Consultório Odontológico; Ambiente para armazenamento e dispensação de medicamentos; Laboratório; Sala de vacina; Banheiros; Expurgo; Cabines com leitos em número suficiente para toda a equipe; Cozinha; Sala de procedimentos; Identificação segundo padrões visuais da Saúde da Família, estabelecidos nacionalmente; e

II - quanto aos equipamentos, devem dispor, no mínimo, de: Maca ginecológica; Balança Adulto; Balança Pediátrica; Geladeira para vacinas; Instrumentos básicos para o laboratório: macro e microcentrífuga e microscópio binocular, contador de células, espectrofotômetro e agitador de Kline, autoclave e instrumentais; Equipamentos diversos: sonar, esfigmomanômetros, estetoscópios, termômetros, medidor de glicemia capilar, Equipo odontológico completo e instrumentais.

O valor do repasse mensal dos recursos para o custeio das Equipes de Saúde da Família Ribeirinhas será publicado em portaria específica e poderá ser agregado de um valor caso esta equipe necessite de transporte fluvial para a execução de suas atividades.

O valor do valor do incentivo mensal para custeio das Unidades Básicas de Saúde Fluviais será publicado em portaria específica, com uma modalidade sem profissionais de saúde bucal e outra com estes profissionais.

Devido à grande dispersão populacional, os municípios poderão solicitar ampliação da composição mínima das equipes de saúde da família fluviais e equipes de saúde da família ribeirinhas con-forme o quadro abaixo, fazendo jus a um incentivo para cada agregação a ser definido em portaria específica:

Profissionais	Critério para solicitação de ampliação da equipe	Máximo
Agente Comunitário de Saúde	trabalhador vinculado a no mínimo 100 pessoas	12 (doze)
Aux. ou Técnico de Enfermagem	trabalhador vinculado a no mínimo 500 pessoas	04 (quatro)
Técnico em Saúde Bucal	trabalhador vinculado a no mínimo 500 pessoas	01 (um)
Enfermeiro	trabalhador vinculado a no mínimo 1.000 pessoas	02 (dois)

Para implantar Equipes de Saúde da Família Ribeirinhas nos Municípios onde o teto de cobertura de Equipes de Saúde da Família já tenha sido atingido, estas devem ser substituídas pela nova modalidade de equipe mediante aprovação pelo Conselho Municipal de Saúde (CMS), Comissão Intergestores Regional (CIR) e Comissão Intergestores Bipartite (CIB).

As Unidades Básicas de Saúde Fluviais e as Equipes de Saúde da Família para Populações Ribeirinhas poderão prestar serviços a populações de mais de um Município, desde que celebrado instrumento jurídico que formalize a relação entre os municípios, devidamente aprovado na respectiva Comissão Intergestores Regional - CIR e Comissão Intergestores Bipartite - CIB.

Para implantação de Equipes de Saúde da Família Fluviais e Equipes de Saúde da Família para Populações Ribeirinhas, os Municípios deverão seguir o fluxo previsto para a implantação de Equipes de Saúde da Família.

Núcleos de Apoio à Saúde da Família

Os Núcleos de Apoio à Saúde da Família - NASF foram criados com o objetivo de ampliar a abrangência e o escopo das ações da atenção básica, bem como sua resolubilidade.

Os Núcleos de Apoio à Saúde da Família - NASF são constituídos por equipes compostas por profissionais de diferentes áreas de conhecimento, que devem atuar de maneira integrada e apoiando os profissionais das Equipes Saúde da Família, das Equipes de Atenção Básica para populações específicas (consultórios na rua, equipes ribeirinhas e fluviais, etc.) e academia da saúde, compartilhando as práticas e saberes em saúde nos territórios sob responsabilidade destas equipes, atuando diretamente no apoio matricial às equipes da(s) unidade(s) na(s) qual(is) o NASF está vinculado e no território destas equipes.

Os NASF fazem parte da atenção básica, mas não se constituem como serviços com unidades físicas independentes ou especiais, e não são de livre acesso para atendimento individual ou coletivo (estes, quando necessários, devem ser regulados pelas equipes de atenção básica). Devem, a partir das demandas identificadas no trabalho conjunto com as equipes e/ou Academia da saúde, atuar de forma integrada à Rede de Atenção à Saúde e seus serviços (ex.: CAPS, CEREST, Ambulatórios Especializados etc.) além de outras redes como SUAS, redes sociais e comunitárias.

A responsabilização compartilhada entre a equipe do NASF e as equipes de saúde da família/equipes de atenção básica para populações específicas prevê a revisão da prática do encaminhamento com base nos processos de referência e contra-referência, ampliando para um processo de compartilhamento de casos e acompanhamento longitudinal de responsabilidade das equipes de atenção básica, atuando no fortalecimento de seus princípios e no papel de coordenação do cuidado nas redes de atenção à saúde.

Os NASF devem buscar contribuir para a integralidade do cuidado aos usuários do SUS principalmente por intermédio da ampliação da clínica, auxiliando no aumento da capacidade de análise e de intervenção sobre problemas e necessidades de saúde, tanto em termos clínicos quanto sanitários. São exemplos de ações de apoio desenvolvidas pelos profissionais dos NASF: discussão de casos, atendimento conjunto ou não, interconsulta, construção conjunta de projetos terapêuticos, educação permanente, intervenções no território e na saúde de grupos populacionais e da coletividade, ações intersetoriais, ações de prevenção e promoção da saúde, discussão do processo de trabalho das equipes e etc.

Todas as atividades podem se desenvolver nas unidades básicas de saúde, academias da saúde ou em outros pontos do território. Os NASF devem utilizar as Academias da Saúde como espaços que ampliam a capacidade de intervenção coletiva das equipes de atenção básica para as ações de promoção de saúde, buscando fortalecer o protagonismo de grupos sociais em condições de vulnerabilidade na superação de sua condição.

Quando presente no NASF, o profissional sanitário pode reforçar as ações de apoio institucional e/ou matricial, ainda que as mesmas não sejam exclusivas dele, tais como: análise e intervenção conjunta sobre riscos coletivos e vulnerabilidades, apoio à discussão de informações e indicadores e saúde (bem como de eventos-sentinelas e casos-traçadores e analisadores), suporte à organização do processo de trabalho (acolhimento, cuidado continuado/programado, ações coletivas, gestão das agendas, articulação com outros pontos de atenção da rede, identificação de necessidades de educação permanente, utilização de dispositivos de gestão do cuidado etc).

Os NASF podem ser organizados em duas modalidades, NASF 1 e NASF 2. A implantação de mais de uma modalidade de forma concomitante nos municípios e no Distrito Federal não receberá incentivo financeiro federal.

O NASF 1 deverá ter uma equipe formada por uma composição de profissionais de nível superior escolhidos dentre as ocupações listadas abaixo que reúnam as seguintes condições:

- I - a soma das cargas horárias semanais dos membros da equipe deve acumular no mínimo 200 horas semanais;
- II - nenhum profissional poderá ter carga horária semanal menor que 20 horas; e
- III - cada ocupação, considerada isoladamente, deve ter no mínimo 20 horas e no máximo 80 horas de carga horária semanal.

O NASF 2 deverá ter uma equipe formada por uma composição de profissionais de nível superior escolhidos dentre as ocupações listadas abaixo que reúnam as seguintes condições:

I - a soma das cargas horárias semanais dos membros da equipe deve acumular no mínimo 120 horas semanais;

II - nenhum profissional poderá ter carga horária semanal menor que 20 horas; e

III - cada ocupação, considerada isoladamente, deve ter no mínimo 20 horas e no máximo 40 horas de carga horária semanal.

Poderão compor os NASF 1 e 2 as seguintes ocupações do Código Brasileiro de Ocupações - CBO: Médico Acupunturista; Assistente Social; Profissional/Professor de Educação Física; Farmacêutico; Fisioterapeuta; Fonoaudiólogo; Médico Ginecologista/Obstetra; Médico Homeopata; Nutricionista; Médico Pediatra; Psicólogo; Médico Psiquiatra; Terapeuta Ocupacional; Médico Geriatria; Médico Internista (clínica médica), Médico do Trabalho, Médico Veterinário, profissional com formação em arte e educação (arte educador) e profissional de saúde sanitária, ou seja, profissional graduado na área de saúde com pós-graduação em saúde pública ou coletiva ou graduado diretamente em uma dessas áreas.

A composição de cada um dos NASF será definida pelos gestores municipais, seguindo os critérios de prioridade identificados a partir dos dados epidemiológicos e das necessidades locais e das equipes de saúde que serão apoiadas.

Os NASF 1 e 2 devem funcionar em horário de trabalho coincidente com o das equipes de Saúde da Família e/ou equipes de atenção básica para populações específicas que apóiam.

Os profissionais do NASF devem ser cadastrados em uma única unidade de saúde, localizada preferencialmente dentro do território de atuação das equipes de Saúde da Família e/ou equipes de atenção básica para populações específicas, às quais estão vinculados, não recomendado a existência de uma Unidade de Saúde ou serviço de saúde específicos para a equipe de NASF.

A organização do trabalho do NASF deve seguir as normas publicadas pelo Ministério da Saúde destacando os Cadernos de Atenção Básica/Primária que tratam do tema, descrevendo as diretrizes, o processo de trabalho, as principais ferramentas e as ações de responsabilidade de todos os profissionais dos NASF a serem desenvolvidas em conjunto com as equipes de Saúde da Família, equipes de atenção básica para populações específicas e/ou academia da saúde.

Define-se que cada NASF 1 realize suas atividades vinculado a, no mínimo, 8 (oito) Equipes de Saúde da Família e no máximo 15 (quinze) equipes de Saúde da Família e/ou equipes de atenção básica para populações específicas. Excepcionalmente, nos Municípios com menos de 100.000 habitantes dos Estados da Amazônia Legal e Pantanal Sul Matogrossense, cada NASF 1 poderá realizar suas atividades vinculado a, no mínimo, 5 (cinco) e no máximo 9 (nove) equipes.

Define-se que cada NASF 2 realize suas atividades vinculado a, no mínimo, 3 (três) equipes de Saúde da Família e no máximo 7 (sete) equipes de saúde da família.

OS NASF 3, que são suprimidos por essa portaria, se tornarão automaticamente NASF 2, para isso os municípios com projetos de NASF 3 anteriormente enviados ao Ministério da Saúde deverão enviar para CIB documento que informa as alterações ocorridas. Fica garantido o financiamento dos NASF intermunicipais já habilitados em data anterior, porém extinta a possibilidade de implantação de novos a partir da publicação desta portaria.

Cada NASF poderá ser vinculado a no máximo 03 (três) pólos do Programa Academia da Saúde em seu território de abrangência, independente do tipo de NASF e da modalidade do polo implantado. Para cada pólo vinculado à equipe do NASF deverá existir pelo menos 1 (um) profissional de saúde de nível superior com carga horária de 40 horas semanais ou 2 (dois) profissionais de saúde de nível superior com carga horária mínima de 20 horas semanais cada, que será(o) responsável(is) pelas atividades do Programa Academia da Saúde. Este(s) profissional(is) deve(m) ter formação compatível e exercer função relacionada às atividades da academia da saúde.

Quanto ao NASF, compete as Secretarias de Saúde dos Municípios e do Distrito Federal:

I - definir o território de atuação de cada NASF de acordo com as equipes de Saúde da Família e/ou equipes de atenção básica para populações específicas às quais estes NASF estiverem vinculados; propiciar o planejamento das ações que serão realizadas pelos NASF, de forma compartilhada entre os profissionais (Equipe NASF e Equipe SF e Equipes de atenção básica para populações específicas);

II - selecionar, contratar e remunerar os profissionais dos NASF, em conformidade com a legislação vigente nos municípios e Distrito Federal; e

III - disponibilizar espaço físico adequado nas UBS, e garantir os recursos de custeio necessários ao desenvolvimento das atividades mínimas descritas no escopo de ações dos diferentes profissionais que compõem os NASF, não sendo recomendada estrutura física específica para a equipe de NASF.

Programa Saúde na Escola

O Programa Saúde na Escola - PSE, instituído pelo Decreto Presidencial nº 6.286 de 5 de dezembro de 2007, surgiu como uma política intersetorial entre os Ministérios da Saúde e da Educação, na perspectiva da atenção integral (promoção, prevenção, diagnóstico e recuperação da saúde e formação) à saúde de crianças, adolescentes e jovens do ensino público básico, no âmbito das escolas e unidades básicas de saúde, realizada pelas equipes de saúde da atenção básica e educação de forma integrada, por meio de ações de:

I - avaliação clínica e psicossocial que objetivam identificar necessidades de saúde e garantir a atenção integral às mesmas na rede de atenção à saúde;

II - promoção e prevenção que articulem práticas de formação, educativas e de saúde visando a promoção da alimentação saudável, a promoção de práticas corporais e atividades físicas nas escolas, a educação para a saúde sexual e reprodutiva, a prevenção ao uso de álcool, tabaco e outras drogas, a promoção da cultura de paz e prevenção das violências, a promoção da saúde ambiental e desenvolvimento sustentável; e

III - educação permanente para qualificação da atuação dos profissionais da educação e da saúde e formação de jovens.

A Gestão do PSE é centrada em ações compartilhadas e corresponsáveis. A articulação intersetorial das redes públicas de saúde, de educação e das demais redes sociais se dá por meio dos Grupos de Trabalho Intersetoriais (GTI) (Federal, Estadual e Municipal) que são responsáveis pela gestão do incentivo financeiro e material, pelo apoio institucional às equipes de saúde e educação na implementação das ações, pelo planejamento, monitoramento e avaliação do Programa.

Sobre o processo de implantação, credenciamento, cálculo dos tetos das equipes de atenção básica, e do financiamento do bloco de atenção básica:

1. Implantação e Credenciamento

Para implantação e credenciamento das equipes de atenção básica, descritas neste anexo, os municípios e o Distrito Federal deverão:

I - realizar projeto(s) de implantação das equipes de saúde da Família, com ou sem os profissionais de saúde bucal, equipe de agentes comunitários de saúde, das equipes de atenção básica para populações específicas e do NASF. Os itens que devem minimamente constar do projeto estão descritos no anexo III desta portaria;

II - aprovar o projeto elaborado nos Conselhos de Saúde dos Municípios e encaminhá-lo à Secretaria Estadual de Saúde ou sua instância regional para análise. O Distrito Federal, após a aprovação por seu Conselho de Saúde, deverá encaminhar sua proposta para o Ministério da Saúde;

III - cadastrar os profissionais das equipes, previamente credenciadas pelo estado conforme decisão da CIB, no SCNES e alimentar os dados no sistema de informação que comprove o início de suas atividades; para passar a receber o incentivo correspondente às equipes efetivamente implantadas; e

IV - solicitar substituição, no SCNES, de categorias de profissionais colocados no projeto inicial caso exista a necessidade de mudança, sendo necessário o envio de um ofício comunicando sobre a necessidade desta alteração ao Estado.

Para Implantação e Credenciamento das referidas equipes as secretarias estaduais de saúde e o Distrito Federal deverão:

I - analisar e encaminhar as propostas de implantação das equipes elaboradas pelos municípios e aprovadas pelos Conselhos Municipais de à Comissão Intergestores Bipartite (CIB) no prazo máximo de 30 dias, após a data do protocolo de entrada do processo na Secretaria Estadual de Saúde ou na instância regional;

II - após aprovação na CIB, cabe à Secretaria de Saúde dos Estados e do Distrito Federal informar ao Ministério da Saúde, até o dia 15 de cada mês, o número de equipes, suas diferentes modalidades e composições de profissionais com as respectivas cargas horárias, que farão jus ao recebimento de incentivos financeiros da atenção básica;

III - submeter à CIB, para resolução, o fluxo de acompanhamento do cadastramento dos profissionais das equipes nos sistemas de informação nacionais, definidos para esse fim;

IV - submeter à CIB, para resolução, o fluxo de descredenciamento e/ou o bloqueio de recursos diante de irregularidades constatadas na implantação e no funcionamento das equipes a ser publicado como portaria de resolução da CIB, visando à regularização das equipes que atuam de forma inadequada; e

V - responsabilizar-se perante o Ministério da Saúde pelo monitoramento, o controle e a avaliação da utilização dos recursos de incentivo destas equipes.

2. Cálculo do Teto das equipes de atenção básica

Para o cálculo do teto máximo de equipes de saúde da família, de agentes comunitários de saúde, de equipes de saúde bucal e dos Núcleos de Apoio à Saúde da Família a fonte de dados populacionais utilizada será a mesma vigente para cálculo do recurso per capita definida pelo IBGE e publicada pelo Ministério da Saúde.

A) Saúde da Família com ou sem os profissionais de saúde bucal: o número máximo de ESF com ou sem os profissionais de saúde bucal pelas quais o município e o Distrito Federal podem fazer jus ao recebimento de recursos financeiros específicos será calculado pela fórmula: população/2400.

B) Agentes Comunitários de Saúde: o número máximo de ACS pelos quais o município e o Distrito Federal podem fazer jus ao recebimento de recursos financeiros específicos será calculado pela

fórmula: população /400. Para municípios dos estados da Região Norte, Maranhão e Mato Grosso, a fórmula será: população da área urbana/400 + população da área rural/280.

C) NASF - Núcleo de Apoio de Saúde da Família: o número máximo de NASF 1 aos quais os municípios e o Distrito Federal podem fazer jus para recebimento de recursos financeiros específicos será calculado pelas fórmulas:

I - para Municípios com menos de 100.000 habitantes de Estados da Amazônia Legal = número de ESF do Município/5; e

II - para Municípios com 100.000 habitantes ou mais da Amazônia Legal e para Municípios das demais unidades da Federação = número de ESF do Município/8.

O número máximo de NASF 2 aos quais o município pode fazer jus para recebimento de recursos financeiros específicos será de 1 (um) NASF 2.

D) O teto máximo de Equipes Saúde da Família Ribeirinha e Fluvial e equipes de consultório na rua será avaliado posteriormente, de acordo com cada projeto.

3. Do Financiamento da Atenção Básica O financiamento da Atenção Básica deve ser tripartite. No âmbito federal o montante de recursos financeiros destinados à viabilização de ações de Atenção Básica à saúde compõe o Bloco de financiamento de Atenção Básica (Bloco AB) e parte do Bloco de financiamento de investimento. Seus recursos deverão ser utilizados para financiamento das ações de Atenção Básica descritas na RENASES e nos Planos de Saúde do município e do Distrito Federal.

Os repasses dos recursos do Bloco AB aos municípios são efetuados em conta aberta especificamente para este fim, de acordo com a normatização geral de transferências de recursos fundo a fundo do Ministério da Saúde, com o objetivo de facilitar o acompanhamento pelos Conselhos de Saúde no âmbito dos municípios, dos estados e do Distrito Federal.

O Ministério da Saúde definirá os códigos de lançamentos, assim como seus identificadores literais, que constarão nos respectivos avisos de crédito, para tornar claro o objeto de cada lançamento em conta. O aviso de crédito deverá ser enviado ao Secretário de Saúde, ao Fundo de Saúde, ao Conselho de Saúde, ao Poder Legislativo e ao Ministério Público dos respectivos níveis de governo.

Os registros contábeis e os demonstrativos gerenciais mensais devidamente atualizados relativos aos recursos repassados a essas contas ficarão, permanentemente, à disposição dos Conselhos responsáveis pelo acompanhamento, e a fiscalização, no âmbito dos Municípios, dos Estados, do Distrito Federal e dos órgãos de fiscalização federais, estaduais e municipais, de controle interno e externo.

Os municípios deverão remeter por via eletrônica o processamento da produção de serviços referentes ao Bloco AB ao Ministério da Saúde ou à Secretaria Estadual de Saúde, de acordo com cronograma pactuado. As Secretarias de Saúde dos Estados e do Distrito Federal devem enviar as informações ao DATASUS, observando cronograma estabelecido pelo Ministério da Saúde.

De acordo com o artigo 6º, do Decreto nº 1.651/95, a comprovação da aplicação dos recursos transferidos do Fundo Nacional de Saúde para os Fundos Estaduais e Municipais de Saúde, na forma do Decreto nº 1.232/94, que trata das transferências, fundo a fundo, deve ser apresentada ao Ministério da Saúde e ao Estado, por meio de relatório de gestão, aprovado pelo respectivo Conselho de Saúde.

Da mesma forma, a prestação de contas dos valores recebidos e aplicados no período deve ser aprovada no Conselho Municipal de Saúde e encaminhada ao Tribunal de Contas do Estado ou Município e à Câmara Municipal.

A demonstração da movimentação dos recursos de cada conta deverá ser efetuada, seja na Prestação de Contas, seja quando solicitada pelos órgãos de controle, mediante a apresentação de:

- I - relatórios mensais da origem e da aplicação dos recursos;
- II - demonstrativo sintético de execução orçamentária;
- III - demonstrativo detalhado das principais despesas; e
- IV - relatório de gestão.

O Relatório de Gestão deverá demonstrar como a aplicação dos recursos financeiros resultou em ações de saúde para a população, incluindo quantitativos mensais e anuais de produção de serviços de Atenção Básica.

O financiamento federal desta política é composto por:

A) Recursos per capita;

B) Recursos para projetos específicos, tais como os recursos da compensação das especificidades regionais (CER), do Programa de Requalificação das Unidades Básica de Saúde, Recurso de Investimento/ Estruturação e Recursos de Estruturação na Implantação;

C) Recursos de investimento;

D) Recursos que estão condicionados à implantação de estratégias e programas prioritários, tais como os recursos específicos para os municípios que implantarem as Equipes de Saúde da Família, as Equipes de Saúde Bucal, de Agentes Comunitários de Saúde, dos Núcleos de Apoio à Saúde da Família, dos Consultórios na Rua, de Saúde da Família Fluviais e Ribeirinhas, de Atenção Domiciliar, Programa Saúde na Escola (PSE), microscopistas e a Academia da Saúde;

E) Recursos condicionados a resultados e avaliação do acesso e da qualidade, tal como o do Programa Nacional de Melhoria do Acesso e da Qualidade (PMAQ);

A) Recurso per capita

O recurso per capita será transferido mensalmente, de forma regular e automática, do Fundo Nacional de Saúde aos Fundos Municipais de Saúde e do Distrito Federal com base num valor multiplicado pela população do Município.

O recurso será calculado pela multiplicação da população de cada município e do Distrito Federal por um valor, fruto de pactuação tripartite e devidamente publicado em portaria específica, levando em conta critérios de equidade.

A população de cada município e do Distrito Federal será a população definida pelo IBGE e publicada em portaria específica pelo Ministério da Saúde.

B) Recursos para Projetos específicos, que inclui os recursos da Compensação das Especificidades Regionais (CER), o Programa de Requalificação das Unidades Básica de Saúde e Recurso de Estruturação.

Parte dos recursos do Bloco AB poderá ser repassado para implantação e execução de ações e programas específicos definidos de maneira tripartite, entre eles:

Compensação de Especificidades Regionais: trata-se de recursos transferidos com o objetivo de responder a especificidades de municípios, populações ou situações que exigem maior aporte de recursos, mas que não são devidamente contempladas nos demais componentes do Bloco AB. Os critérios de distribuição dos recursos e valores para cada Estado e para o Distrito Federal pactuados são definidos em Portaria Ministerial específica para este fim. A utilização dos recursos de Compensação de Especificidades Regionais é definida por cada CIB levando em conta os objetivos deste componente e pactuando projeto com finalidade, critérios, distribuição e utilização dos recursos, monitoramento e avaliação dos resultados. O projeto, os critérios bem como a lista de municípios contempla-

dos com seus respectivos valores deverão ser informados ao plenário da CIT. No caso do Distrito Federal, a proposta de aplicação deste recurso deverá ser submetida à aprovação pelo Colegiado Gestor do Distrito Federal.

Assim os municípios podem receber um recurso complementar aos demais componentes do Bloco de AB relacionados ao enfrentamento de especificidades geradoras de iniquidade tais como: municípios mais pobres, com piores indicadores e maiores necessidades; municípios com maiores dificuldades de atração e fixação de profissionais e municípios isolados ou com dificuldade de acesso; qualificação da atenção a populações sazonais, rurais, quilombolas, tradicionais, assentadas, isoladas; projetos cuja implantação se dá mediante adesão e estão ligados ao enfrentamento da iniquidade através de ações de educação permanente, fortalecimento, modernização e qualificação da gestão, implantação de ações e alternativas que enfrentem iniquidades entre os municípios ligadas a qualquer um dos temas citados ou outros.

Programa de Requalificação das Unidades Básica de Saúde: Recursos destinados à estruturação da rede de serviços da atenção básica publicados em portaria específica com o montante disponibilizado por Unidade da Federação e cuja aplicação dos critérios de decisão é objeto de pactuação na CIT e nas CIB. Esses recursos serão transferidos fundo a fundo aos municípios que se adequarem a esses critérios, e depositados em conta específica.

Recursos de Investimento/Estruturação: São recursos destinados a estruturação dos serviços e ações da atenção básica, que podem ser repassados aos municípios/ estados fundo a fundo ou através de convênio.

Recursos de Implantação: Na implantação das equipes de saúde da família, saúde bucal e dos NASF os municípios e/ou o Distrito Federal receberão recursos específicos para estruturação das Unidades Básicas de Saúde, visando à melhoria da infra-estrutura física e de equipamentos para o trabalho das equipes. Esses recursos serão repassados na competência financeira do mês posterior à implantação das equipes.

Em caso de redução do número de equipes, o município ou o Distrito Federal não farão jus a novos recursos de implantação até que seja alcançado o número de equipes já implantado anteriormente.

D) Os recursos que estão condicionados à implantação de estratégias e programas prioritários, tais como os recursos específicos para os municípios que implantarem as equipes de Saúde da Família, equipes de Saúde Bucal, de Agentes Comunitários de Saúde, dos Núcleos de Apoio à Saúde da Família, dos Consultórios na Rua, de Saúde da Família Fluviais e Ribeirinhas, de Atenção Domiciliar, Programa Saúde na Escola (PSE), microscopistas e a Academia da Saúde

1. Equipes de Saúde da Família (SF): os valores dos incentivos financeiros para as Equipes de Saúde da Família implantadas serão transferidos a cada mês, tendo como base o número de Equipe de Saúde da Família (ESF) registrados no sistema de Cadastro Nacional vigente no mês anterior ao da respectiva competência financeira. São estabelecidas duas modalidades de financiamento para as ESF:

1.1. - Equipes de Saúde da família Modalidade 1: são as ESF que atendem aos seguintes critérios:

I - estiverem implantadas em municípios com população de até 50 mil habitantes nos Estados da Amazônia Legal e até 30 mil habitantes nos demais Estados do País; e

II - estiverem implantadas em municípios não incluídos no estabelecido na alínea I e atendam a população remanescente de quilombos ou residente em assentamentos de no mínimo 70 (setenta) pessoas, respeitado o número máximo de equipes por município, publicado em portaria específica.

As equipes que na data de publicação desta Portaria recebem como modalidade 1 de financiamento, por qualquer um dos motivos listados abaixo não terão decréscimo do recurso repassado atualmente, ainda que não enquadradas nos critérios acima descritos:

I - pertencerem a municípios que integraram o Programa de Interiorização do Trabalho em Saúde (PITS);

II - pertencerem a municípios que têm índice de Desenvolvimento Humano (IDH) igual ou inferior a 0,7; e

III - estiverem nas áreas do Programa Nacional de Segurança Pública com Cidadania - Pronasci.

1.2. Equipes de Saúde da família Modalidade 2: são as ESF implantadas em todo o território nacional que não se enquadram nos critérios da Modalidade 1.

Quando um município, por aumento da população, deixar de ter direito ao valor da modalidade 1, deverá ser realizada etapa de transição durante o ano da mudança que busque evitar a perda nominal acentuada de recursos do Bloco de Atenção Básica.

1.3. As equipes de Saúde da Família com diferentes inserções do profissional médico receberão recursos de acordo com sua modalidade e segundo a descrição abaixo:

1.3.1 2 (dois) médicos integrados a uma única equipe, cumprindo individualmente carga horária semanal de 30 horas (equivalente a 01 (um) médico com jornada de 40 horas semanais), com repasse integral do financiamento para uma equipe de saúde da família modalidade I ou II.

1.3.2. 3 (três) médicos cumprindo individualmente carga horária semanal de 30 horas (equivalente a 02 (dois) médicos com jornada de 40 horas, de duas equipes), com repasse integral do financiamento para duas equipes de saúde da família modalidade I ou II.

1.3.3. 4 (quatro) médicos com carga horária semanal de 30 horas (equivalente a 03 (três) médicos com jornada de 40 horas semanais, de 03 equipes), com repasse integral do financiamento para três equipes de saúde da família modalidade I ou II.

1.3.4. 2 (dois) médicos integrados a uma equipe, cumprindo individualmente jornada de 20 horas semanais, e demais profissionais com jornada de 40 horas semanais, com repasse de 85% do financiamento para uma equipe de saúde da família modalidade I ou II.

1.3.5. As equipes de Saúde da família na modalidade transitória: 01 (um) médico cumprindo jornada de 20 horas semanais e demais profissionais com jornada de 40 horas semanais, o município receberá repasse mensal equivalente a 60% do valor do incentivo financeiro para uma equipe, sendo vedada sua participação no Programa de melhoria de acesso e da qualidade.

Quando as Equipes de Saúde da Família forem compostas também por profissionais de Saúde Bucal, o incentivo financeiro será transferido a cada mês, tendo como base:

I - a modalidade específica dos profissionais de Saúde Bucal (ESB) que compõem a equipe de saúde da família e estão registrados no cadastro do SCNES no mês anterior ao da respectiva competência financeira; e

II - a modalidade de toda a equipe de saúde da família, conforme descrito acima e relacionado às características dos municípios e da população atendida. Assim, se ela faz parte de uma equipe de saúde da família modalidade I tem 50% de acréscimo no incentivo financeiro específico.

2. Equipes Saúde da Família comunidades Ribeirinhas e Fluviais

2.1 Equipes Saúde da Família Ribeirinhas; os valores dos incentivos financeiros para as Equipes de Saúde da Família Ribeirinhas implantadas serão transferidos a cada mês, tendo como base o número de Equipe de Saúde da Família Ribeirinhas (ESFR) registrados no sistema de Cadastro Nacional vigente no mês anterior ao da respectiva competência financeira.

O valor do repasse mensal dos recursos para o custeio das Equipes de Saúde da Família Ribeirinhas será publicado em portaria específica e poderá ser agregado um valor nos casos em que a equipe necessite de transporte fluvial para acessar as comunidades ribeirinhas adscritas para execução de suas atividades.

2.2. Equipes de Saúde da Família Fluviais: os valores dos incentivos financeiros para as Equipes de Saúde da Família Fluviais implantadas serão transferidos a cada mês, tendo como base o número de Unidades Básicas de Saúde Fluviais (UBSF) registrados no sistema de Cadastro Nacional vigente no mês anterior ao da respectiva competência financeira.

O valor do repasse mensal dos recursos para o custeio das Unidades Básicas de Saúde Fluviais será publicado em portaria específica, com uma modalidade sem profissionais de saúde bucal e outra com estes profissionais. Os critérios mínimos para o custeio das Unidades preexistentes ao Programa de Construção de Unidades Básicas de Saúde Fluviais também serão publicados em portaria específica.

3. Equipes Consultório na Rua

Os valores do incentivo financeiro para as equipes dos Consultórios na Rua implantadas serão transferidos a cada mês, tendo como base a modalidade e o número de equipes cadastradas no sistema de Cadastro Nacional vigente no mês anterior ao da respectiva competência financeira.

Os valores do repasse mensal que as equipes dos Consultórios na Rua farão jus será definido em portaria específica, conforme sua modalidade e a necessidade de custeio para transporte da equipe de consultório de rua.

O início do repasse mensal do incentivo ocorrerá após a publicação de portaria de habilitação ao custeio que será emitida pelo Ministério da Saúde após a demonstração, pelo Município, do cadastramento da equipe consultório de rua no sistema de Cadastro Nacional vigente e da alimentação de dados no Sistema de Informação indicado pelo Ministério da saúde que comprovem o início de suas atividades.

4. Núcleo de Apoio de Saúde da Família (NASF)

O valor do incentivo federal para o custeio de cada NASF, dependerá da sua categoria (1 ou 2) e será determinado em portaria específica. Os valores dos incentivos financeiros para os NASF implantados serão transferidos a cada mês, tendo como base o número de NASF cadastrados no SCNES. O registro de procedimentos referentes à produção de serviços realizada pelos profissionais cadastrados nos NASF deverá ser realizado no sistema indicado pelo Ministério da Saúde, mas não gerarão créditos financeiros.

5. Agentes Comunitários de Saúde (ACS)

Os valores dos incentivos financeiros para as equipes de ACS implantadas são transferidos a cada mês, tendo como base o número de Agentes Comunitários de Saúde (ACS), registrados no sistema de Cadastro Nacional vigente no mês anterior ao da respectiva competência financeira. Será repassada uma parcela extra, no último trimestre de cada ano, cujo valor será calculado com base no número de Agentes Comunitários de Saúde, registrados no cadastro de equipes e profissionais do SCNES, no mês de agosto do ano vigente.

6. Microscopistas, Programa Saúde na Escola (PSE), Academia da Saúde e Atenção domiciliar

O repasse do recurso para Microscopistas, Programa Saúde na Escola (PSE), Academia da Saúde e Atenção domiciliar, assim como seus respectivos valores serão definidos em portarias específicas.

Sobre a efetivação do repasse dos recursos referentes ao item D

A efetivação da transferência dos recursos financeiros descritos no item D tem por base os dados de alimentação obrigatória do Sistema de Cadastro Nacional de Estabelecimentos de Saúde, cuja responsabilidade de manutenção e atualização é dos gestores dos estados, do Distrito Federal e dos municípios, estes devem :

I - transferir os dados mensalmente, para o Departamento de Informática do SUS - DATASUS, por via magnética, de acordo com o cronograma definido anualmente pelo SCNES; e

II - a transferência dos dados para a Base Nacional do sistema de Cadastro Nacional vigente se dará após geração do arquivo pelo sistema de informação definido pelo Ministério da Saúde para à Atenção Básica.

Os valores dos componentes descritos acima serão definidos em portarias específicas pelo Ministério da Saúde.

Sobre a suspensão do repasse dos recursos referentes ao item D

O Ministério da Saúde suspenderá os repasses dos incentivos referentes às equipes e aos serviços citados acima, nos casos em que forem constatadas, por meio do monitoramento e/ou da supervisão direta do Ministério da Saúde ou da Secretaria Estadual de Saúde ou por auditoria do DENASUS ou dos órgãos de controle competentes, qualquer uma das seguintes situações:

I - inexistência de unidade básica de saúde cadastrada para o trabalho das equipes e/ou;

II - ausência, por um período superior a 60 dias, de qualquer um dos profissionais que compõem as equipes descritas no item D, com exceção dos períodos em que a contratação de profissionais esteja impedida por legislação específica, e/ou;

III - descumprimento da carga horária mínima prevista para os profissionais das equipes; e

IV - ausência de alimentação de dados no Sistema de Informação definidos pelo Ministério da saúde que comprovem o início de suas atividades.

Especificamente para as equipes de saúde da família com os profissionais de saúde bucal:

As equipes de Saúde da Família que sofrerem suspensão de recurso, por falta de profissional médico, enfermeiro ou técnico/auxiliar de enfermagem conforme previsto acima, poderão manter os incentivos financeiros específicos para saúde bucal, conforme modalidade de implantação, contanto que adotem procedimento do SCNES preconizados pelo Ministério da Saúde.

Especificamente para o NASF:

I - inexistência de no mínimo 02 (duas) Equipes de Saúde da Família/Equipes de Atenção Básica para populações específicas, vinculadas ao NASF 1 para municípios com menos de 100.000 hab. da Amazônia Legal ou;

II - inexistência de no mínimo 04 (quatro) Equipes de Saúde da Família/Equipes de Atenção Básica para populações específicas, vinculadas ao NASF 1 no restante do País ou; e

III - inexistência de no mínimo 01 (uma) Equipes de Saúde da Família/Equipes de Atenção Básica para populações específicas, vinculadas ao NASF 2.

Sendo consideradas para esse fim as Equipes completas de Saúde da Família/Equipes de Atenção Básica para populações específicas, ou equipes incompletas por período de até 60 (sessenta) dias.

Especificamente para os Consultórios na Rua:

Ausência de vinculação a Equipe de Saúde Bucal cadastrada para o trabalho das equipes;

Da solicitação de crédito retroativo dos recursos referentes ao item D

Considerando a ocorrência de problemas na alimentação do SCNES, por parte dos estados, Distrito Federal e dos municípios na transferência dos arquivos, realizada pelos municípios, o Distrito Federal e os estados, o Fundo Nacional de Saúde - FNS/SE/MS poderá efetuar crédito retroativo dos incentivos financeiros deste recurso variável (C), com base em solicitação da Secretaria de Atenção à Saúde - SAS/MS. Esta retroatividade se limitará aos seis meses anteriores ao mês em curso.

Para solicitar os créditos retroativos, os municípios e o Distrito Federal deverão:

I - preencher a planilha constante do Anexo III a esta Portaria, para informar o tipo de incentivo financeiro que não foi creditado no Fundo Municipal de Saúde ou do Distrito Federal, discriminando a competência financeira correspondente e identificando a equipe, com os respectivos profissionais que a compõem;

II - imprimir o relatório de produção das equipes de atenção básica, referente à equipe e ao mês trabalhado que não geraram a transferência dos recursos; e

III - enviar ofício à Secretaria de Saúde de seu estado, pleiteando a complementação de crédito, acompanhado da planilha referida no item I e do relatório de produção correspondente. No caso do Distrito Federal, o ofício deverá ser encaminhado ao Departamento de Atenção Básica da SAS/MS.

As Secretarias Estaduais de Saúde, após analisarem a documentação recebida dos municípios, deverão encaminhar ao Departamento de Atenção Básica da SAS/MS solicitação de complementação de crédito dos incentivos tratados nesta Portaria, acompanhada dos documentos referidos nos itens I e II.

A Secretaria de Atenção à Saúde - SAS/MS, por meio do Departamento de Atenção Básica, procederá à análise das solicitações recebidas, verificando a adequação da documentação enviada, se houve suspensão do crédito em virtude da constatação de irregularidade no funcionamento das equipes e se a situação de qualificação do município ou do Distrito Federal, na competência reclamada, permite o repasse dos recursos pleiteados.

E) Recursos condicionados a resultados e avaliação do acesso e da qualidade, tal como o do Programa Nacional de Melhoria do Acesso e da Qualidade (PMAQ)

Há um esforço do Ministério da Saúde em fazer com que parte dos recursos induzam a ampliação do acesso, a qualificação do serviço e a melhoria da atenção à saúde da população. Estes recursos devem ser repassados em função de programas que avaliem a implantação de processos e a melhoria de resultados como o Programa Nacional de Melhoria do Acesso e da Qualidade (PMAQ).

O PMAQ tem como objetivo ampliar o acesso e a qualidade do cuidado na atenção básica. Ele se dará através de monitoramento e avaliação da atenção básica, e está atrelado a um incentivo financeiro para as gestões municipais que aderirem ao programa. O incentivo de qualidade é variável e dependente dos resultados alcançados pelas equipes e pela gestão municipal. Este incentivo será transferido a cada mês, tendo como base o número de equipes cadastradas no programa e os critérios definidos em portaria específica do PMAQ.

Requisitos mínimos para manutenção da transferência dos recursos do Bloco da Atenção Básica.

Os requisitos mínimos para a manutenção da transferência do Bloco da Atenção Básica são aqueles definidos pela legislação federal do SUS.

LEGISLAÇÃO

O Plano de Saúde municipal ou do Distrito Federal, e a programação anual de saúde aprovado pelo respectivo Conselho de Saúde, deve especificar a proposta de organização da Atenção Básica e explicitar como serão utilizados os recursos do Bloco da Atenção Básica.

O Relatório de Gestão deverá demonstrar como a aplicação dos recursos financeiros resultou em ações de saúde para a população, incluindo quantitativos mensais e anuais de produção de serviços de Atenção Básica.

Da suspensão do repasse de recursos do Bloco da Atenção Básica

O Ministério da Saúde suspenderá o repasse de recursos do Bloco da Atenção Básica aos municípios e ao Distrito Federal, quando:

I - Não houver alimentação regular, por parte dos municípios e do Distrito Federal, dos bancos de dados nacionais de informação, relacionados na portaria no. 3462 de 11 de novembro de 2010; e

II- Forem detectados, por meio de auditoria federal ou estadual, malversação ou desvio de finalidade na utilização dos recursos.

A suspensão será mantida até a adequação das irregularidades identificadas.

ANEXO II

O projeto de implantação das equipes de Saúde da Família e/ou equipes de saúde bucal, equipes de agentes comunitários, das Equipes de atenção básica para populações específicas e dos Núcleos de apoio a saúde da família deve conter:

I - O território a ser coberto, com estimativa da população residente, definição do número de equipes que deverão atuar e com o mapeamento das áreas;

II - Infraestrutura incluindo área física, equipamentos e materiais disponíveis nas UBS onde atuarão as equipes, explicitando o número e o local das unidades onde irão atuar cada uma das equipes;

III - O fluxo dos usuários para garantia da referência e contra-referência e cuidado em outros pontos de atenção, incluindo apoio diagnóstico laboratorial e de imagem, levando em conta os padrões mínimos de oferta de serviços de acordo com RENASES e protocolos estabelecidos pelos municípios, estados e pelo Ministério da Saúde;

IV - A proposta para garantia da assistência farmacêutica básica;

V - Descrição das principais ações a serem desenvolvidas pelas equipes no âmbito da Atenção Básica, especialmente nas áreas prioritárias definidas no âmbito nacional;

VI - Processo de gerenciamento e apoio institucional ao trabalho das equipes;

VII - A forma de recrutamento, seleção e contratação dos profissionais das equipes, contemplando o cumprimento da carga horária definida para cada profissional das equipes;

VIII - Implantação do sistema de Informação para atenção básica vigente no momento da implantação da equipe da Atenção Básica, incluindo recursos humanos e materiais para operá-lo;

IX - Processo de avaliação do trabalho das equipes e a forma de acompanhamento dos indicadores da Atenção Básica;

X - A contrapartida de recursos dos municípios e do Distrito Federal; e

XI - No caso das equipes do NASF: os profissionais que vão compor os NASF, incluindo as justificativas da escolha, as identificação das Equipes que cada núcleo vai apoiar, o planejamento e/ou a previsão de agenda compartilhada entre as diferentes equipes e a equipe dos NASF, que incluam ações individuais e coletivas, de assistência, de apoio pedagógico tanto das equipes quanto da comunidade e as ações de visita domiciliar, em qual(is) UBS. O NASF será cadastrado SCNES de acordo com o número de equipes que a ele está vinculado.

ANEXO III

SOLICITAÇÃO RETROATIVA DE COMPLEMENTAÇÃO DO REPASSE DOS INCENTIVOS FINANCEIROS

UF: _____ MUNICÍPIO: _____ CÓDIGO IBGE: _____ COMPETÊNCIA(S): _____
TIPO DE INCENTIVO: _____ ESF () _____ ACS () _____ ESB mod. _____ I () _____ II () _____
UOM () _____ ESFPR () _____ ESFPRSB () _____ ESFF () _____ ESFFSB () _____
NASF tipo _____ I () _____ II () _____
CÓDIGO DO CNES: _____
IDENTIFICAÇÃO DA EQUIPE: _____
MOTIVO DO NÃO CADASTRAMENTO NO SISTEMA: _____

NOME DOS PROFISSIONAIS	CATEGORIA PROFISSIONAL	CPF

IDENTIFICAÇÃO DA EQUIPE: Identificação da equipe através do nome por ela utilizado.

TIPO DE INCENTIVO: Marcar se é relativo à equipe de Saúde da Família, Agentes Comunitários de Saúde, equipe de Saúde Bucal modalidade I ou II, Unidade Odontológica Móvel, equipe de Saúde da Família População Ribeirinha, equipe de Saúde da Família População Ribeirinha com Saúde Bucal, equipe de Saúde da Família Fluvial, equipe de Saúde da Família Fluvial com Saúde Bucal ou Núcleo de Apoio à Saúde da Família tipo I ou II.

RELAÇÃO DE PROFISSIONAIS: Nome completo de cada profissional integrante da equipe, que não gerou incentivo.

CATEGORIA PROFISSIONAL: Identificar a categoria de cada profissional listado na coluna anterior.

CPF: Informar o CPF dos profissionais das Equipes que foram suspensas.

DATA: ____/____/____

SECRETÁRIO MUNICIPAL DE SAÚDE: _____ SECRETÁRIO DE SAÚDE DO ESTADO: _____

ESTRATÉGIA DE SAÚDE DA FAMÍLIA

ESTRATÉGIA SAÚDE DA FAMÍLIA (ESF)

Nas últimas décadas, a crise estrutural do setor público é evidenciada pela fragilidade apresentada tanto na eficiência como na eficácia da gestão das políticas sociais e econômicas, o que gera um hiato entre os direitos sociais constitucionalmente garantidos e a efetiva capacidade de oferta dos serviços públicos associados aos mesmos. Como continuidade ao processo iniciado com as Ações Integradas de Saúde (AIS), o qual foi seguido pelo movimento denominado Reforma Sanitária – amplamente debatido por ocasião da VIII Conferência Nacional de Saúde, cujas repercussões culminaram na redação do artigo 196 da Constituição de 1988 –, a efetiva consolidação do Sistema Único de Saúde (SUS) está diretamente ligada à superação dessa problemática. Com relação aos estados e municípios, o processo de descentralização foi deflagrado através dos convênios do Sistema Descentralizado e Unificado de Saúde (SUDS), enquanto se realizavam os debates para aprovação da Lei nº 8.080, de 19 de setembro de 1990, complementada pela Lei nº 8.142, de 28 de dezembro do mesmo ano.

Em vista da necessidade do estabelecimento de mecanismos capazes de assegurar a continuidade dessas conquistas sociais, várias propostas de mudanças – inspiradas pela Reforma Sanitária e pelos princípios do SUS – têm sido esboçadas ao longo do tempo, traduzidas, entre outras, nos projetos de criação dos distritos sanitários e dos sistemas locais de saúde. Essas iniciativas, entretanto, apresentam avanços e retrocessos e seus resultados têm sido pouco perceptíveis na estruturação dos serviços de saúde, exatamente por não promover mudanças significativas no modelo assistencial. Nessa perspectiva, surgem situações contraditórias para estados e municípios, relacionadas à descontinuidade do processo de descentralização e ao desenho de um novo modelo.

Assim, o PSF elege como ponto central o estabelecimento de vínculos e a criação de laços de compromisso e de corresponsabilidade entre os profissionais de saúde e a população. Sob essa ótica, a estratégia utilizada pelo Programa Saúde da Família (PSF) visa a reversão do modelo assistencial vigente. Por isso, nesse, sua compreensão só é possível através da mudança do objeto de atenção, forma de atuação e organização geral dos serviços, reorganizando a prática assistencial em novas bases e critérios. Essa perspectiva faz com que a família passe a ser o objeto precípuo de atenção, entendida a partir do ambiente onde vive. Mais que uma delimitação geográfica, é nesse espaço que se constroem as relações intra e extra familiares e onde se desenvolve a luta pela melhoria das condições de vida – permitindo, ainda, uma compreensão ampliada do processo saúde/doença e, portanto, da necessidade de intervenções de maior impacto e significação social.

As ações sobre esse espaço representam desafios a um olhar técnico e político mais ousado, que rompa os muros das unidades de saúde e enraíze-se para o meio onde as pessoas vivem, trabalhem e se relacionam. Embora rotulado como programa, o PSF, por suas especificidades, foge à concepção usual dos demais programas concebidos no Ministério da Saúde, já que não é uma intervenção vertical e paralela às atividades dos serviços de saúde. Pelo contrário, caracteriza-se como uma estratégia que possibilita a integração e promove a organização das atividades em um território definido, com o propósito de propiciar o enfrentamento e resolução dos problemas identificados.

Acerca desses aspectos, o Ministério da Saúde reafirma positivamente os valores que fundamentam as ações do PSF, entendendo-o como uma proposta substitutiva com dimensões técnica, política e administrativa inovadoras. O PSF não é uma estratégia desenvolvida para atenção exclusiva ao grupo mulher e criança, haja vista que se propõe a trabalhar com o princípio da vigilância à saúde, apresentando uma característica de atuação inter e multidisciplinar e responsabilidade integral sobre a população que reside na área de abrangência de suas unidades de saúde.

Outro equívoco – que merece negativa – é a identificação do PSF como um sistema de saúde pobre para os pobres, com utilização de baixa tecnologia. Tal assertiva não procede, pois o Programa deve ser entendido como modelo substitutivo da rede básica tradicional – de cobertura universal, porém assumindo o desafio do princípio da equidade – e reconhecido como uma prática que requer alta complexidade tecnológica nos campos do conhecimento e do desenvolvimento de habilidades e de mudanças de atitudes.

Objetivos

Geral

Contribuir para a reorientação do modelo assistencial a partir da atenção básica, em conformidade com os princípios do Sistema Único de Saúde, imprimindo uma nova dinâmica de atuação nas unidades básicas de saúde, com definição de responsabilidades entre os serviços de saúde e a população.

Específicos

- Prestar, na unidade de saúde e no domicílio, assistência integral, contínua, com resolubilidade e boa qualidade às necessidades de saúde da população adscrita - Intervir sobre os fatores de risco aos quais a população está exposta.
- Eleger a família e o seu espaço social como núcleo básico de abordagem no atendimento à saúde.
- Humanizar as práticas de saúde através do estabelecimento de um vínculo entre os profissionais de saúde e a população.
- Proporcionar o estabelecimento de parcerias através do desenvolvimento de ações intersetoriais.
- Contribuir para a democratização do conhecimento do processo saúde/doença, da organização dos serviços e da produção social da saúde.
- Fazer com que a saúde seja reconhecida como um direito de cidadania e, portanto, expressão da qualidade de vida.
- Estimular a organização da comunidade para o efetivo exercício do controle social

Diretrizes Operacionais

As diretrizes a serem seguidas para a implantação do modelo de Saúde da Família nas unidades básicas serão operacionalizadas de acordo com as realidades regionais, municipais e locais.

Caráter substitutivo, complementariedade e hierarquização

A unidade de Saúde da Família nada mais é que uma unidade pública de saúde destinada a realizar atenção contínua nas especialidades básicas, com uma equipe multiprofissional habilitada para desenvolver as atividades de promoção, proteção e recuperação, características do nível primário de atenção. Representa o primeiro contato da população com o serviço de saúde do município, assegurando a referência e contra referência para os diferentes níveis do sistema, desde que identificada a necessidade de maior complexidade tecnológica para a resolução dos problemas identificados.

Corresponde aos estabelecimentos denominados, segundo classificação do Ministério da Saúde, como Centros de Saúde. Os estabelecimentos denominados Postos de Saúde poderão estar sob a responsabilidade e acompanhamento de uma unidade de Saúde da Família. Unidade de Saúde da Família caracteriza-se como porta de entrada do sistema local de saúde. Não significa a criação de novas estruturas assistenciais, exceto em áreas desprovidas, mas substitui as práticas convencionais pela oferta de uma atuação centrada nos princípios da vigilância à saúde.

A descrição da clientela

A unidade de Saúde da Família deve trabalhar com a definição de um território de abrangência, que significa a área sob sua responsabilidade. Uma unidade de Saúde da Família pode atuar com uma ou mais equipes de profissionais, dependendo do número de famílias a ela vinculadas. Recomenda-se que, no âmbito de abrangência da unidade básica, uma equipe seja responsável por uma área onde residam de 600 a 1.000 famílias, com o limite máximo de 4.500 habitantes. Este critério deve ser flexibilizado em razão da diversidade sociopolítica e econômica das regiões, levando-se em conta fatores como densidade populacional e acessibilidade aos serviços, além de outros considerados como de relevância local.

Cadastramento

As equipes de saúde deverão realizar o cadastramento das famílias através de visitas aos domicílios, segundo a definição da área territorial pré estabelecida para a adscrição. Nesse processo serão identificados os componentes familiares, a morbidade referida, as condições de moradia, saneamento e condições ambientais das áreas onde essas famílias estão inseridas. Essa etapa inicia o vínculo da unidade de saúde/ equipe com a comunidade, a qual é informada da oferta de serviços disponíveis e dos locais, dentro do sistema de saúde, que prioritariamente deverão ser a sua referência.

A partir da análise da situação de saúde local e de seus determinantes, os profissionais e gestores possuirão os dados iniciais necessários para o efetivo planejamento das ações a serem desenvolvidas. O cadastramento possibilitará que, além das demandas específicas do setor saúde, sejam identificados outros determinantes para o desencadeamento de ações das demais áreas da gestão municipal, visando contribuir para uma melhor qualidade de vida da população.

Instalação das unidades de Saúde da Família

As unidades de Saúde da Família deverão ser instaladas nos postos de saúde, centros de saúde ou unidades básicas de saúde já existentes no município, ou naquelas a serem reformadas ou construídas de acordo com a programação municipal em áreas que não possuem nenhum equipamento de saúde. Por sua vez, a área física das unidades deverá ser adequada à nova dinâmica a ser implementada. O número de profissionais de cada unidade deve ser definido de acordo com os seguintes princípios básicos:

- capacidade instalada da unidade
- quantitativo populacional a ser assistido
- enfrentamento dos determinantes do processo saúde/ doença

- integralidade da atenção

- possibilidades locais

Composição das equipes

É recomendável que a equipe de uma unidade de Saúde da Família seja composta, no mínimo, por um médico de família ou generalista, enfermeiro, auxiliar de enfermagem e Agentes Comunitários de Saúde (ACS). Outros profissionais de saúde poderão ser incorporados a estas unidades básicas, de acordo com as demandas e características da organização dos serviços de saúde locais, de-

vendo estar identificados com uma proposta de trabalho que exige criatividade e iniciativa para trabalhos comunitários e em grupo. Os profissionais das equipes de saúde serão responsáveis por sua população adscrita, devendo residir no município onde atuam, trabalhando em regime de dedicação integral. Para garantir a vinculação e identidade cultural com as famílias sob sua responsabilidade, os Agentes Comunitários de Saúde devem, igualmente, residir nas suas respectivas áreas de atuação.

Atribuições das equipes

As atividades deverão ser desenvolvidas de forma dinâmica, com avaliação permanente através do acompanhamento dos indicadores de saúde de cada área de atuação. Assim, as equipes de Saúde da Família devem estar preparadas para:

- conhecer a realidade das famílias pelas quais são responsáveis, com ênfase nas suas características sociais, demográficas e epidemiológicas.

- identificar os problemas de saúde prevalentes e situações de risco aos quais a população está exposta

- elaborar, com a participação da comunidade, um plano local para o enfrentamento dos determinantes do processo saúde/doença.

- prestar assistência integral, respondendo de forma contínua e racionalizada à demanda organizada ou espontânea, com ênfase nas ações de promoção à saúde.

- resolver, através da adequada utilização do sistema de referência e contra referência, os principais problemas detectados.

- desenvolver processos educativos para a saúde, voltados à melhoria do autocuidado dos indivíduos

- promover ações intersectoriais para o enfrentamento dos problemas identificados A base de atuação das equipes são as unidades básicas de saúde, incluindo as atividades de:

- visita domiciliar - com a finalidade de monitorar a situação de saúde das famílias. A equipe deve realizar visitas programadas ou voltadas ao atendimento de demandas espontâneas, segundo critérios epidemiológicos e de identificação de situações de risco.

O acompanhamento dos Agentes Comunitários de Saúde em micro áreas, selecionadas no território de responsabilidade das unidades de Saúde da Família, representa um componente facilitador para a identificação das necessidades e racionalização do emprego dessa modalidade de atenção

- internação domiciliar - não substitui a internação hospitalar tradicional. Deve ser sempre utilizada no intuito de humanizar e garantir maior qualidade e conforto ao paciente. Por isso, só deve ser realizada quando as condições clínicas e familiares do paciente a permitirem. A hospitalização deve ser feita sempre que necessária, com o devido acompanhamento por parte da equipe

- participação em grupos comunitários - a equipe deve estimular e participar de reuniões de grupo, discutindo os temas relativos ao diagnóstico e alternativas para a resolução dos problemas identificados como prioritários pelas comunidades

Atribuições do médico

Preferencialmente, o médico da equipe preconizada pelo PSF deve ser um generalista; portanto, deve atender a todos os componentes das famílias, independentemente de sexo e idade. Esse profissional deverá comprometer-se com a pessoa, inserida em seu contexto biopsicossocial, e não com um conjunto de conhecimentos específicos ou grupos de doenças. Sua atuação não deve estar restrita a problemas de saúde rigorosamente definidos. Seu compromisso envolve ações que serão realizadas enquanto os indivíduos ainda estão saudáveis.

Ressalte-se que o profissional deve procurar compreender a doença em seu contexto pessoal, familiar e social. A convivência contínua lhe propicia esse conhecimento e o aprofundamento do vínculo de responsabilidade para a resolução dos problemas e manutenção da saúde dos indivíduos. Suas atribuições básicas são:

- prestar assistência integral aos indivíduos sob sua responsabilidade
- valorizar a relação médico-paciente e médico família como parte de um processo terapêutico e de confiança
- oportunizar os contatos com indivíduos sadios ou doentes, visando abordar os aspectos preventivos e de educação sanitária
- empenhar-se em manter seus clientes saudáveis, quer venham às consultas ou não
- executar ações básicas de vigilância epidemiológica e sanitária em sua área de abrangência
- executar as ações de assistência nas áreas de atenção à criança, ao adolescente, à mulher, ao trabalhador, ao adulto e ao idoso, realizando também atendimentos de primeiros cuidados nas urgências e pequenas cirurgias ambulatoriais, entre outros
- promover a qualidade de vida e contribuir para que o meio ambiente seja mais saudável
- discutir de forma permanente - junto à equipe de trabalho e comunidade - o conceito de cidadania, enfatizando os direitos à saúde e as bases legais que os legitimam
- participar do processo de programação e planejamento das ações e da organização do processo de trabalho das unidades de Saúde da Família

Atribuições do enfermeiro

Este profissional desenvolve seu processo de trabalho em dois campos essenciais: na unidade de saúde, junto à equipe de profissionais, e na comunidade, apoiando e supervisionando o trabalho dos ACS, bem como assistindo às pessoas que necessitam de atenção de enfermagem,

Suas atribuições básicas são:

- executar, no nível de suas competências, ações de assistência básica de vigilância epidemiológica e sanitária nas áreas de atenção à criança, ao adolescente, à mulher, ao trabalhador e ao idoso.
- desenvolver ações para capacitação dos ACS e auxiliares de enfermagem, com vistas ao desempenho de suas funções junto ao serviço de saúde.
- oportunizar os contatos com indivíduos sadios ou doentes, visando promover a saúde e abordar os aspectos de educação sanitária.
- promover a qualidade de vida e contribuir para que o meio ambiente torne-se mais saudável.
- discutir de forma permanente, junto a equipe de trabalho e comunidade, o conceito de cidadania, enfatizando os direitos de saúde e as bases legais que os legitimam.
- participar do processo de programação e planejamento das ações e da organização do processo de trabalho das unidades de Saúde da Família.

Atribuições do auxiliar de enfermagem

As ações do auxiliar de enfermagem são desenvolvidas nos espaços da unidade de saúde e no domicílio/comunidade, e suas atribuições básicas são:

- desenvolver, com os Agentes Comunitários de Saúde, atividades de identificação das famílias de risco.
- contribuir, quando solicitado, com o trabalho dos ACS no que se refere às visitas domiciliares.

- acompanhar as consultas de enfermagem dos indivíduos expostos às situações de risco, visando garantir uma melhor monitoria de suas condições de saúde.

- executar, segundo sua qualificação profissional, os procedimentos de vigilância sanitária e epidemiológica nas áreas de atenção à criança, à mulher, ao adolescente, ao trabalhador e ao idoso, bem como no controle da tuberculose, hanseníase, doenças crônico-degenerativas e infectocontagiosas.

- participar da discussão e organização do processo de trabalho da unidade de saúde.

Atribuições do Agente Comunitário de Saúde

O ACS desenvolverá suas ações nos domicílios de sua área de responsabilidade e junto à unidade para programação e supervisão de suas atividades.

Suas atribuições básicas são:

- realizar mapeamento de sua área de atuação.
- cadastrar e atualizar as famílias de sua área.
- identificar indivíduos e famílias expostos a situações de risco.
- realizar, através de visita domiciliar, acompanhamento mensal de todas as famílias sob sua responsabilidade.
- coletar dados para análise da situação das famílias acompanhadas.
- desenvolver ações básicas de saúde nas áreas de atenção à criança, à mulher, ao adolescente, ao trabalhador e ao idoso, com ênfase na promoção da saúde e prevenção de doenças.
- promover educação em saúde e mobilização comunitária, visando uma melhor qualidade de vida mediante ações de saneamento e melhorias do meio ambiente.
- incentivar a formação dos conselhos locais de saúde.
- orientar as famílias para a utilização adequada dos serviços de saúde.
- informar os demais membros da equipe de saúde acerca da dinâmica social da comunidade, suas disponibilidades e necessidades.
- participação no processo de programação e planejamento local das ações relativas ao território de abrangência da unidade de Saúde da Família, com vistas a superação dos problemas identificados

Reorganização das Práticas de Trabalho

Diagnóstico da Saúde da Comunidade

Para planejar e organizar adequadamente as ações de saúde, a equipe deve realizar o cadastramento das famílias da área de abrangência e levantar indicadores epidemiológicos e socioeconômicos. Além das informações que compõem o cadastramento das famílias, deverão ser também utilizadas as diversas fontes de informação que possibilitem melhor identificação da área trabalhada, sobretudo as oficiais, como dados do IBGE, cartórios e secretarias de saúde. Igualmente, devem ser valorizadas fontes qualitativas e de informações da própria comunidade.

Planejamento/programação local

Para planejar localmente, faz-se necessário considerar tanto quem planeja como para quem e para quem se planeja. Em primeiro lugar, é preciso conhecer as necessidades da população, identificadas a partir do diagnóstico realizado e do permanente acompanhamento das famílias adscritas. O pressuposto básico do PSF é o de que quem planeja deve estar imerso na realidade sobre a qual se planeja. Além disso, o processo de planejamento deve ser pensado

como um todo e direcionado à resolução dos problemas identificados no território de responsabilidade da unidade de saúde, visando a melhoria progressiva das condições de saúde e de qualidade de vida da população assistida.

Essa forma de planejamento contrapõe-se ao planejamento centralizado, habitual na administração clássica, em vista de características tais como abertura à democratização, concentração em problemas específicos, dinamismo e aproximação dos seus objetivos à vida das pessoas.

Complementariedade

Como já foi dito, a unidade de Saúde da Família deve ser a porta de entrada do sistema local de saúde. A mudança no modelo tradicional exige a integração entre os vários níveis de atenção e, nesse sentido, já que apresenta um poder indutor no reordenamento desses níveis, articulando-os através de serviços existentes no município ou região, o PSF é um dos componentes de uma política de complementariedade, não devendo isolar-se do sistema local. Como um projeto estruturante, Saúde da Família deve provocar uma transformação interna ao próprio sistema, com vistas à reorganização das ações e serviços de saúde. Essa mudança implica na colaboração entre as áreas de promoção e assistência à saúde, rompendo com a dicotomia entre as ações de saúde pública e a atenção médica individual.

Abordagem multiprofissional

O atendimento no PSF deve ser sempre realizado por uma equipe multiprofissional. A constituição da equipe deve ser planejada levando-se em consideração alguns princípios básicos:

- o enfrentamento dos determinantes do processo saúde/ doença
- a integralidade da atenção
- a ênfase na prevenção, sem descuidar do atendimento curativo.
- o atendimento nas clínicas básicas de pediatria, ginecologia obstétrica, clínica médica e clínica cirúrgica (pequenas cirurgias ambulatoriais).
- a parceria com a comunidade
- as possibilidades locais

Referência e contra referência

Em conformidade com o princípio da integralidade, o atendimento no PSF deve, em situações específicas, indicar o encaminhamento do paciente para níveis de maior complexidade. Estes encaminhamentos não constituem uma exceção, mas sim uma continuidade previsível e que deve ter critérios bem conhecidos tanto pelos componentes das equipes de Saúde da Família como pelas demais equipes das outras áreas do sistema de saúde. Compete ao serviço municipal de saúde definir, no âmbito municipal ou regional, os serviços disponíveis para a realização de consultas especializadas, serviços de apoio diagnóstico e internações hospitalares. A responsabilidade pelo acompanhamento dos indivíduos e famílias deve ser mantida em todo o processo de referência e contra referência

Educação continuada

Para que produza resultados satisfatórios, a equipe de Saúde da Família necessita de um processo de capacitação e informação contínuo e eficaz, de modo a poder atender às necessidades trazidas pelo dinamismo dos problemas. Além de possibilitar o aperfeiçoamento profissional, a educação continuada é um importante mecanismo no desenvolvimento da própria concepção de equipe e de vinculação dos profissionais com a população - característica que fundamenta todo o trabalho do PSF. Da mesma forma que o

planejamento local das ações de saúde responde ao princípio de participação ampliada, o planejamento das ações educativas deve estar adequado às peculiaridades locais e regionais, à utilização dos recursos técnicos disponíveis e à busca da integração com as universidades e instituições de ensino e de capacitação de recursos humanos.

A formação em serviço deve ser priorizada, uma vez que permite melhor adequação entre os requisitos da formação e as necessidades de saúde da população atendida. A educação permanente deve iniciar-se desde o treinamento introdutório da equipe, e atuar através de todos os meios pedagógicos e de comunicação disponíveis, de acordo com as realidades de cada contexto - ressalte-se que a educação à distância deve também ser incluída entre essas alternativas.

Estímulo à ação intersetorial

A busca de uma ação mais integradora dos vários setores da administração pública pode ser um elemento importante no trabalho das equipes de Saúde da Família. Como consequência de sua análise ampliada do processo saúde/doença, os profissionais do PSF deverão atuar como catalisadores de várias políticas setoriais, buscando uma ação sinérgica. Saneamento, educação, habitação, segurança e meio ambiente são algumas das áreas que devem estar integradas às ações do PSF, sempre que possíveis. A parceria e a ação tecnicamente integrada com os diversos órgãos do poder público que atuam no âmbito das políticas sociais são objetivos perseguidos. A questão social não será resolvida apenas pelo esforço setorial isolado da saúde; tampouco se interfere na própria situação sanitária sem que haja a interligação com os vários responsáveis pelas políticas sociais.

Acompanhamento e avaliação

A avaliação, assim como todas as etapas do PSF, deve considerar a realidade e as necessidades locais, a participação popular e o caráter dinâmico e perfectível da proposta - que traz elementos importantes para a definição de programas de educação continuada, aprimoramento gerencial e aplicação de recursos, entre outros.

O resultado das avaliações não deve ser considerado como um dado exclusivamente técnico, mas sim como uma informação de interesse de todos (gestores, profissionais e população). Por isso, devem ser desenvolvidas formas de ampliação da divulgação e discussão dos dados obtidos no processo de avaliação. É importante ressaltar que os instrumentos utilizados para a avaliação devem ser capazes de aferir:

- alterações efetivas do modelo assistencial.
- satisfação do usuário.
- satisfação dos profissionais.
- qualidade do atendimento/desempenho da equipe.
- impacto nos indicadores de saúde.

Por sua vez, o acompanhamento do desenvolvimento e a avaliação dos resultados da atuação das unidades de Saúde da Família podem ser realizados através de:

- sistema de informação - a organização de um sistema de informações deve permitir o monitoramento do desempenho das unidades de Saúde da Família, no que se refere à resolubilidade das equipes, melhoria do perfil epidemiológico e eficiência das decisões gerenciais. Para tanto, deve contar com os seguintes instrumentos: cadastro familiar, cartão de identificação, prontuário familiar e ficha de registros de atendimentos.

- relatório de gestão - é um instrumento vital para o acompanhamento do processo e resultados da organização das ações e serviços das unidades de Saúde da Família, em especial no tocante ao impacto nos indicadores de saúde, bem como nas ações referentes às demais áreas da gestão municipal.

- outros instrumentos definidos pelos gestores municipais e/ou estaduais.

Controle social

O controle social do sistema de saúde é um princípio e uma garantia constitucional regulamentada pela Lei Orgânica de Saúde (Lei nº 8.142/90). Assim, as ações desenvolvidas pelo PSF devem seguir as diretrizes estabelecidas pela legislação no que se refere à participação popular. Muito mais do que apenas segui-las, o PSF tem uma profunda identidade de propósitos com a defesa da participação popular em saúde, particularmente na adequação das ações de saúde às necessidades da população.

A Lei nº 8.142/90 definiu alguns fóruns próprios para o exercício do controle social - as conferências e os conselhos de saúde -, a serem efetivados nas três esferas de governo. Porém, a participação da população não se restringe apenas a esses. Através de outras instâncias formais (como Câmaras de Vereadores e Associação de Moradores) e informais, os profissionais de saúde devem facilitar e estimular a população a exercer o seu direito de participar da definição, execução, acompanhamento e fiscalização das políticas públicas do setor.

Níveis de Competência

Nível Nacional

O gerenciamento e a organização da estratégia do PSF compete à Coordenação de Saúde da Comunidade - COSAC, a qual está subordinada à Secretaria de Assistência à Saúde - SAS, com as seguintes atribuições:

- estabelecer normas e diretrizes que definam os princípios da estratégia do PSF.
- definir mecanismos de alocação de recursos federais para a implantação e manutenção das unidades de Saúde da Família, segundo a lógica de financiamento do SUS.
- negociar com a Comissão Inter gestores Tripartite os requisitos específicos e prerrogativas para a implantação e ou implementação da estratégia do PSF.
- acompanhar e avaliar a implantação e resultados da estratégia do PSF nos estados e municípios.
- assessorar os polos de capacitação, formação e educação permanente para as equipes de Saúde da Família no que se refere à elaboração, acompanhamento e avaliação de seus objetivos e ações.
- articular, com as universidades e instituições de ensino superior, a introdução de inovações curriculares nos cursos de graduação e ou a implantação de cursos de especialização ou outras formas de cursos de pós-graduação lato sensu.
- incentivar a criação de uma rede nacional/regional de intercâmbio de experiências no processo de produção do conhecimento em Saúde da Família.
- promover articulações com outras instâncias da esfera federal, visando garantir a consolidação da estratégia de Saúde da Família.
- identificar recursos técnico-científicos para o processo de controle e avaliação de resultados e de impacto das ações desenvolvidas pelas equipes de Saúde da Família.
- contribuir para o incremento da gestão plena da atenção básica nos municípios, visando a reorientação do modelo assistencial.
- identificar e estruturar parcerias com organizações governamentais e não-governamentais.

Nível Estadual

Compete às Secretarias Estaduais de Saúde definir, em sua estrutura organizacional, qual setor terá a responsabilidade de articular a estratégia de Saúde da Família, cabendo-lhe o papel de interlocutor com o Ministério da Saúde e municípios, bem como as seguintes atribuições:

- participar, junto ao Ministério da Saúde, da definição das normas e diretrizes da estratégia de Saúde da Família - planejar, acompanhar e avaliar a implantação da estratégia de Saúde da Família em seu nível de abrangência.
- negociar com a Comissão Intergestores Bipartite os requisitos específicos e prerrogativas técnicas e financeiras para implantação e ou implementação da estratégia de Saúde da Família.
- integrar os polos de capacitação, formação e educação permanente para a equipe do PSF no que se refere à elaboração, execução, acompanhamento e avaliação de seus objetivos e ações.
- articular, com as universidades e instituições de ensino superior, a introdução de inovações curriculares nos cursos de graduação e ou a implantação de cursos de especialização ou outras formas de cursos de pós - graduação lato sensu.
- participar da rede nacional/regional de intercâmbio de experiências no processo de produção do conhecimento em Saúde da Família.
- promover intercâmbio de experiências entre os municípios de sua área de abrangência.
- promover articulações com outras instâncias da esfera estadual, visando garantir a consolidação da estratégia de Saúde da Família.
- identificar recursos técnico-científicos para o processo de controle e avaliação de resultados e de impacto das ações desenvolvidas pelas equipes de Saúde da Família.
- contribuir para o incremento da gestão plena da atenção básica nos municípios, visando a reorientação do modelo assistencial.
- identificar e estruturar parcerias com organizações governamentais e não-governamentais.
- prestar assessoria técnica aos municípios para a implantação e desenvolvimento da estratégia de Saúde da Família.

Nível Municipal

Como espaço de execução da estratégia de Saúde da Família, esse nível define a melhor adequação dos meios e condições operacionais, cabendo-lhe as seguintes competências:

- elaborar o projeto de implantação da estratégia de Saúde da Família para a reorientação das unidades básicas de saúde.
- eleger áreas prioritárias para a implantação do projeto.
- submeter o projeto à aprovação do Conselho Municipal de Saúde.
- encaminhar o projeto para parecer da Secretaria Estadual de Saúde e Comissão Intergestores Bipartite.
- selecionar e contratar os profissionais que comporão a equipe de Saúde da Família.
- promover, com apoio da Secretaria Estadual de Saúde, a capacitação das equipes de saúde.
- implantar o sistema de informações e avaliação da estratégia de Saúde da Família.
- acompanhar e avaliar sistematicamente o desempenho das unidades de Saúde da Família.
- inserir o financiamento das ações das unidades de Saúde da Família na programação ambulatorial do município, definindo a contrapartida municipal.
- garantir a infraestrutura/funcionamento da rede básica necessária ao pleno desenvolvimento das ações da estratégia de Saúde da Família.

- definir os serviços responsáveis pela referência e contra referência das unidades de Saúde da Família.

Etapas de Implantação do PSF

A implantação da estratégia de Saúde da Família é operacionalizada no município, com a coparticipação do nível estadual. O processo possui várias etapas, não necessariamente sequenciais, ou seja, podem ser realizadas de forma simultânea, de acordo com as diferentes realidades dos sistemas municipais de saúde. Para melhor compreensão dos vários passos que envolvem a implantação do PSF nos municípios, estas etapas serão descritas separadamente, a seguir.

Sensibilização e Divulgação

Considerada como a primeira etapa de discussão dos princípios e diretrizes da estratégia de Saúde da Família e suas bases operacionais, visa disseminar as ideias centrais da proposta. É fundamental que os gestores, profissionais de saúde e a população possam compreender que Saúde da Família é uma proposta com grande potencial para transformar a forma de prestação da assistência básica, de acordo com as diretrizes operacionais e os aspectos de reorganização das práticas de trabalho, já amplamente abordadas neste manual. O trabalho de sensibilização e divulgação envolve desde a clareza na definição do público a ser atingido até a mensagem a ser veiculada. Para tanto, podem ser programadas sessões de abrangência regional/estadual/local, com o objetivo de constituir as alianças e as articulações necessárias ao pleno desenvolvimento da estratégia de Saúde da Família.

Nesse sentido, alguns aspectos devem ser salientados:

- ênfase na missão da estratégia de Saúde da Família enquanto proposta de reorganização do modelo assistencial.
- utilização de diferentes canais de comunicação, informação e mobilização, como associações de prefeitos, de secretários municipais de saúde, entidades da sociedade civil, escolas, sindicatos, associações comunitárias, etc., bem como identificação de possíveis aliados ao processo de implantação/implementação da estratégia de Saúde da Família.
- utilização dos meios de comunicação de massa como espaços privilegiados para a disseminação da proposta e divulgação de experiências bem sucedidas - que funcionam como fator mobilizador para adesão à proposta.
- envolvimento das instituições formadoras de recursos humanos para o SUS, uma vez que Saúde da Família significa a criação de um novo mercado de trabalho que requer profissionais com perfil adequado a essa nova prática de trabalho.
- ênfase na comunicação, informação e sensibilização junto aos profissionais de saúde

Adesão

a) Município

Estar habilitado em alguma condição de gestão (NOB/93 ou NOB/96) é critério básico para a implantação da estratégia de Saúde da Família. O município que decide optar pelo PSF, enquanto estratégia de reorientação do seu modelo de atenção básica, deve elaborar projeto para implantação da(s) equipe(s) nas unidades básicas de saúde, sempre observando os elementos fundamentais do modelo de Saúde da Família. Esse projeto deve ser posteriormente submetido à apreciação do Conselho Municipal de Saúde; sendo aprovado, deve ser encaminhado pelo gestor municipal à Secretaria de Estado da Saúde, que irá analisá-lo e submetê-lo à apreciação e aprovação da Comissão Intergestores Ipartite. Considerado apto

nesse nível, será realizado o cadastramento das unidades de Saúde da Família, segundo regulamentação da Norma Operacional Básica em vigência.

b) Estado

A Secretaria de Estado da Saúde submete sua proposta de adoção da estratégia de Saúde da Família à apreciação e aprovação da Comissão Intergestores Bipartite. Para viabilização da proposta, devem ser pactuadas as estratégias de apoio técnico aos municípios, bem como a inclusão de seu financiamento na programação dos tetos financeiros dos estados e municípios. Cabe à instância de gestão estadual assumir, através de assessorias às atividades de planejamento, acompanhamento e avaliação das unidades de Saúde da Família, a corresponsabilidade pela implantação da estratégia de Saúde da Família, bem como o processo de capacitação e educação continuada dos profissionais envolvidos.

Recrutamento, seleção e contratação de recursos humanos

A partir da definição da composição de suas equipes, o município deve planejar e executar o processo de recrutamento e seleção dos profissionais, contando com a assessoria da Secretaria de Estado e ou instituição de formação de recursos humanos. Como todo processo seletivo, deve ser dada atenção a identificação do perfil profissional não apenas em termos de exigências legais, mas de proximidade com o campo de atuação específico do PSF. Os critérios para identificação dessas habilidades devem ser justos e apresentar aos candidatos boa comunicabilidade e compreensibilidade.

Existem várias formas de seleção que podem ser utilizadas, isoladamente ou associadas, entre elas:

- prova escrita ou de múltipla escolha, contemplando o aspecto de assistência integral à família (do recém-nascido ao idoso), com enfoque epidemiológico.
- prova prática de atendimento integral à saúde familiar e comunitária.
- prova teórico-prática de descrição do atendimento a uma situação simulada.
- entrevista, com caráter classificatório, visando a seleção de profissionais com perfil adequado.
- análise de currículo, sobretudo referente às atividades afins às propostas contidas no PSF, também com o intuito de avaliar a experiência e o perfil adequados para o exercício da função.

Especial atenção deve ser dada à composição das bancas, que devem estar afinadas com os princípios éticos da função de selecionar profissionais e os objetivos e concepção que norteiam o PSF. A análise de cada situação local definirá o melhor critério de seleção, que seja ao mesmo tempo viável e satisfatório. A remuneração dos profissionais deve ser objeto de uma política diferenciada e adaptada às características locais, de modo a garantir a dedicação e disponibilidade necessárias ao bom desempenho de suas tarefas. Cada município decidirá sobre a modalidade de contratação de seus profissionais.

Capacitação das equipes

Para o efetivo alcance dos objetivos da estratégia do Programa Saúde da Família, faz-se necessário que as ações e serviços de saúde sejam desenvolvidas por profissionais capacitados, que possam assumir novos papéis e responsabilidades. O processo de capacitação desses profissionais deve apresentar um conjunto de atividades capazes de contribuir para o atendimento das necessidades mais imediatas, bem como garantir a continuidade da formação profissional para o aprimoramento e melhoria da capacidade resolutiva das equipes de saúde.

Treinamento Introdutório

O período introdutório do processo de capacitação deve prever a integração das equipes e a compreensão do objeto de trabalho dos profissionais. Nessa etapa, devem ser trabalhados os aspectos gerais das atividades a serem desenvolvidas pelas equipes - no seu caráter assistencial, gerencial e administrativo - e o conteúdo programático deve estar adaptado às necessidades locais, tanto dos serviços quanto da característica de formação dos profissionais e do perfil epidemiológico da região. A metodologia do ensino em serviço deve ser considerada a melhor alternativa. Estima-se que duas semanas representem um período suficiente para o desenvolvimento desse trabalho. É importante ter a consciência de que o treinamento introdutório não abrange todas as carências, devendo traduzir-se como uma inauguração do processo de educação continuada, que sistematizará as necessidades de informação e capacitação das equipes.

Educação continuada e ou permanente

O processo de capacitação e educação dos profissionais deve ser contínuo, atendendo às necessidades que o dinamismo dos problemas traz às equipes. Além de possibilitar o aperfeiçoamento profissional, a educação continuada é um mecanismo importante no desenvolvimento da própria concepção de equipe e da criação de vínculos de responsabilidade com a população assistida, que fundamenta todo o trabalho da estratégia do Programa Saúde da Família. Da mesma forma que o planejamento local das ações de saúde responde ao princípio de participação ampliada, o planejamento das ações educativas deve ser baseado nessa percepção.

Ou seja, adequado às peculiaridades locais e regionais, utilização dos recursos técnicos disponíveis e integração com as universidades e instituições de ensino e capacitação de recursos humanos. Como apoio às atividades de educação permanente, é recomendável a utilização de cursos audiovisuais e de informática, bem como de telemática aplicada à saúde.

Financiamento

O financiamento do Programa Saúde da Família está claramente definido na Norma Operacional Básica em vigor, a NOB-01/SUS/96. Entendendo a estratégia do PSF como uma proposta substitutiva das práticas tradicionais das unidades básicas de saúde, é importante que esta lógica também se incorpore no campo do financiamento, ou seja, não se pode conceber a estratégia de Saúde da Família como dependente de recursos paralelos, mas sim como uma prática que racionaliza a utilização dos recursos existentes, com capacidade de potencialização de resultados. A operacionalização do PSF deve ser adequada às diferentes realidades locais, desde que mantidos os seus princípios e diretrizes fundamentais. Para tanto, o impacto favorável nas condições de saúde da população adscrita deve ser a preocupação básica dessa estratégia. A humanização da assistência e o vínculo de compromisso e de corresponsabilidade estabelecido entre os serviços de saúde e a população tornam o Programa Saúde da Família um projeto de grande potencialidade transformadora do atual modelo assistencial.

VIGILÂNCIA EM SAÚDE: CONCEITOS BÁSICOS; EVOLUÇÃO DO CONCEITO DE VIGILÂNCIA EM SAÚDE. ORGANIZAÇÃO ATUAL DA ÁREA DE VIGILÂNCIA EM SAÚDE NAS TRÊS ESFERAS DE GESTÃO DO SUS. A PROGRAMAÇÃO DE AÇÕES EM VIGILÂNCIA EM SAÚDE (PAVS). COMPONENTES E ELEMENTOS DA VIGILÂNCIA EM SAÚDE

A Atenção Básica (AB), como primeiro nível de atenção do Sistema Único de Saúde (SUS), caracteriza-se por um conjunto de ações no âmbito individual e coletivo, que abrange a promoção e proteção da saúde, a prevenção de agravos, o diagnóstico, o tratamento, a reabilitação e visa à manutenção da saúde.

Deve ser desenvolvida por equipes multiprofissionais, de maneira a desenvolver responsabilidade sanitária sobre as diferentes comunidades adscritas à territórios bem delimitados, deve considerar suas características sócio-culturais e dinamicidade e, de maneira programada, organizar atividades voltadas ao cuidado longitudinal das famílias da comunidade.

A Saúde da Família é a estratégia para organização da Atenção Básica no SUS.

Propõe a reorganização das práticas de saúde que leve em conta a necessidade de adequar as ações e serviços à realidade da população em cada unidade territorial, definida em função das características sociais, epidemiológicas e sanitárias. Busca uma prática de saúde que garanta a promoção à saúde, à continuidade do cuidado, a integralidade da atenção, a prevenção e, em especial, a responsabilização pela saúde da população, com ações permanentes de vigilância em saúde.

Na Saúde da Família, os profissionais realizam o cadastramento domiciliar, diagnóstico situacional e ações dirigidas à solução dos problemas de saúde, de maneira pactuada com a comunidade, buscando o cuidado dos indivíduos e das famílias. A atuação desses profissionais não está limitada à ação dentro da Unidade Básica de Saúde (UBS), ela ocorre também nos domicílios e nos demais espaços comunitários (escolas, associações, entre outros).

A Vigilância em Saúde, entendida como uma forma de pensar e agir, tem como objetivo a análise permanente da situação de saúde da população e a organização e execução de práticas de saúde adequadas ao enfrentamento dos problemas existentes.

É composta pelas ações de vigilância, promoção, prevenção e controle de doenças e agravos à saúde, devendo constituir-se em um espaço de articulação de conhecimentos e técnicas vindos da epidemiologia, do planejamento e das ciências sociais, é, pois, referencial para mudanças do modelo de atenção. Deve estar inserida cotidianamente na prática das equipes de saúde de Atenção Básica. As equipes Saúde da Família, a partir das ferramentas da vigilância, desenvolvem habilidades de programação e planejamento, de maneira a organizar ações programadas e de atenção a demanda espontânea, que garantam o acesso da população em diferentes atividades e ações de saúde e, desta maneira, gradativamente impacta sobre os principais indicadores de saúde, mudando a qualidade de vida daquela comunidade.

O conceito de Vigilância em Saúde inclui: a vigilância e controle das doenças transmissíveis; a vigilância das doenças e agravos não transmissíveis; a vigilância da situação de saúde, vigilância ambiental em saúde, vigilância da saúde do trabalhador e a vigilância sanitária.

PROGRAMA NACIONAL DE ATENÇÃO BÁSICA

Prezado Candidato, o tema acima supracitado, já foi abordado em tópicos anteriores.

Este conceito procura simbolizar, na própria mudança de denominação, uma nova abordagem, mais ampla do que a tradicional prática de vigilância epidemiológica, tal como foi efetivamente constituída no país, desde a década de 70. Em um grande número de doenças transmissíveis, para as quais se dispõe de instrumentos eficazes de prevenção e controle, o Brasil tem colecionado êxitos importantes.

Esse grupo de doenças encontra-se em franco declínio, com reduções drásticas de incidência. Entretanto, algumas dessas doenças apresentam quadro de persistência, ou de redução, ainda recente, configurando uma agenda inconclusa nessa área, sendo necessário o fortalecimento das novas estratégias, recentemente adotadas, que obrigatoriamente impõem uma maior integração entre as áreas de prevenção e controle e à rede assistencial. Um importante foco da ação de controle desses agravos está voltado para o diagnóstico e tratamento das pessoas doentes, visando à interrupção da cadeia de transmissão, onde grande parte das ações encontra-se no âmbito da Atenção Básica/Saúde da Família. Além da necessidade de promover ações de prevenção e controle das doenças transmissíveis, que mantém importante magnitude e/ou transcendência em nosso país, é necessário ampliar a capacidade de atuação para novas situações que se colocam sob a forma de surtos ou devido ao surgimento de doenças inusitadas. Para o desenvolvimento da prevenção e do controle, em face dessa complexa situação epidemiológica, têm sido fortalecidas estratégias específicas para detecção e resposta às emergências epidemiológicas.

Outro ponto importante está relacionado às profundas mudanças nos perfis epidemiológicos das populações ao longo das últimas décadas, nos quais se observa declínio das taxas de mortalidade por doenças infecciosas e parasitárias e crescente aumento das mortes por causas externas e pelas doenças crônico-degenerativas, levando a discussão da incorporação das doenças e agravos não-transmissíveis ao escopo das atividades da vigilância epidemiológica.

Vigilância Epidemiológica é um “conjunto de ações que proporciona o conhecimento, a detecção ou prevenção de qualquer mudança nos fatores determinantes e condicionantes da saúde individual ou coletiva, com a finalidade de recomendar e adotar as medidas de prevenção e controle das doenças ou agravos”.

O propósito da Vigilância Epidemiológica é fornecer orientação técnica permanente para os que têm a responsabilidade de decidir sobre a execução de ações de controle de doenças e agravos. Sua operacionalização compreende um ciclo completo de funções específicas e articuladas, que devem ser desenvolvidas de modo contínuo, permitindo conhecer, a cada momento, o comportamento epidemiológico da doença ou agravo escolhido como alvo das ações, para que as intervenções pertinentes possam ser desencadeadas com oportunidade e efetividade.

Tem como função coleta e processamento de dados; análise e interpretação dos dados processados; investigação epidemiológica de casos e surtos; recomendação e promoção das medidas de controle adotadas, impacto obtido, formas de prevenção de doenças, dentre outras. Corresponde à vigilância das doenças transmissíveis (doença clinicamente manifesta, do homem ou dos animais, resultante de uma infecção) e das doenças e agravos não transmissíveis (não resultante de infecção). É na Atenção Básica / Saúde da Família o local privilegiado para o desenvolvimento da vigilância epidemiológica. A Vigilância da Situação de Saúde desenvolve ações de monitoramento contínuo do país/estado/região/município/equipes, por meio de estudos e análises que revelem o comportamento dos principais indicadores de saúde, dando prioridade a questões relevantes e contribuindo para um planejamento de saúde mais abrangente.

As ações de Vigilância em Saúde Ambiental, estruturadas a partir do Sistema Nacional de Vigilância em Saúde Ambiental, estão centradas nos fatores não-biológicos do meio ambiente que possam promover riscos à saúde humana: água para consumo humano, ar, solo, desastres naturais, substâncias químicas, acidentes com produtos perigosos, fatores físicos e ambiente de trabalho. Nesta estrutura destaca-se:

(1) A Vigilância em Saúde Ambiental Relacionada à Qualidade da Água para Consumo Humano (VIGIAGUA) consiste no conjunto de ações adotadas continuamente pelas autoridades de saúde pública para garantir que a água consumida pela população atenda ao padrão e às normas estabelecidas na legislação vigente e para avaliar os riscos que a água consumida representa para a saúde humana. Suas atividades visam, em última instância, a promoção da saúde e a prevenção das doenças de transmissão hídrica;

(2) À Vigilância em Saúde Ambiental de Populações Potencialmente Expostas a Solo Contaminado (VIGISOLO) compete recomendar e adotar medidas de promoção à saúde ambiental, prevenção e controle dos fatores de risco relacionados às doenças e outros agravos à saúde decorrentes da contaminação por substâncias químicas no solo;

(3) A Vigilância em Saúde Ambiental Relacionada à Qualidade do Ar (VIGIAR) tem por objetivo promover a saúde da população exposta aos fatores ambientais relacionados aos poluentes atmosféricos - provenientes de fontes fixas, de fontes móveis, de atividades relativas à extração mineral, da queima de biomassa ou de incêndios florestais - contemplando estratégias de ações intersetoriais.

Outra área que se incorpora nas ações de vigilância em saúde é a saúde do trabalhador que entende-se como sendo um conjunto de atividades que se destina, através das ações de vigilância epidemiológica e vigilância sanitária, à promoção e proteção da saúde dos trabalhadores, assim como visa à recuperação e reabilitação da saúde dos trabalhadores submetidos aos riscos e agravos advindos das condições de trabalho, abrangendo entre outros:

(1) assistência ao trabalhador vítima de acidentes de trabalho ou portador de doença profissional e do trabalho;

(2) participação em estudos, pesquisas, avaliação e controle dos riscos e agravos potenciais à saúde existentes no processo de trabalho;

(3) informação ao trabalhador e à sua respectiva entidade sindical e às empresas sobre os riscos de acidentes de trabalho, doença profissional e do trabalho, bem como os resultados de fiscalizações, avaliações ambientais e exames de saúde, de admissão, periódicos e de demissão, respeitados os preceitos da ética profissional.

Outro aspecto fundamental da vigilância em saúde é o cuidado integral à saúde das pessoas por meio da Promoção da Saúde. A Promoção da Saúde é compreendida como estratégia de articulação transversal, à qual incorpora outros fatores que colocam a saúde da população em risco trazendo à tona as diferenças entre necessidades, territórios e culturas presentes no país. Visa criar mecanismos que reduzam as situações de vulnerabilidade, defendam a equidade e incorporem a participação e o controle social na gestão das políticas públicas.

Nesse sentido, a Política Nacional de Promoção da Saúde prevê que a organização da atenção e do cuidado deve envolver ações e serviços que operem sobre os determinantes do adoecer e que vão além dos muros das unidades de saúde e do próprio sistema de saúde. O objetivo dessa política é promover a qualidade de vida e reduzir a vulnerabilidade e riscos à saúde relacionados aos seus determinantes e condicionantes – modos de viver, condições de trabalho, habitação, ambiente, educação, lazer, cultura e acesso a bens e serviços essenciais. Tem como ações específicas: alimenta-

ção saudável, prática corporal/atividade física, prevenção e controle do tabagismo, redução da morbimortalidade em decorrência do uso de álcool e outras drogas, redução da morbimortalidade por acidentes de trânsito, prevenção da violência e estímulo à cultura da paz, além da promoção do desenvolvimento sustentável.

Pensar em Vigilância em Saúde pressupõe a não dissociação com a Vigilância Sanitária. A Vigilância Sanitária é entendida como um conjunto de ações capazes de eliminar, diminuir ou prevenir riscos à saúde e de intervir nos problemas sanitários decorrentes do meio ambiente, da produção e circulação de bens e da prestação de serviços de interesse da saúde. (BRASIL, 1990)

Abrange:

(1) o controle de bens de consumo que, direta ou indiretamente, se relacionem com a saúde, compreendidas todas as etapas e processos, da produção ao consumo;

(2) o controle da prestação de serviços que se relacionam direta ou indiretamente com a saúde.

Neste primeiro caderno, elegeu-se como prioridade o fortalecimento da prevenção e controle de algumas doenças de maior prevalência, assim como a concentração de esforços para a eliminação de outras, que embora de menor impacto epidemiológico, atinge áreas e pessoas submetidas às desigualdades e exclusão.

O Caderno de Atenção Básica Vigilância em Saúde Volume1, visa contribuir para a compreensão da importância da integração entre as ações de Vigilância em Saúde e demais ações de saúde, universo do processo de trabalho das equipes de Atenção Básica/Saúde da Família, visando a garantia da integralidade do cuidado. São enfocadas ações de vigilância em saúde na Atenção Básica, no tocante aos agravos: dengue, esquistossomose, hanseníase, malária, tracoma e tuberculose.

1.1 Processo De Trabalho Da Atenção Básica E Da Vigilância Em Saúde

Apesar dos inegáveis avanços na organização da Atenção Básica ocorrida no Brasil na última década e a descentralização das ações de Vigilância em Saúde, sabe-se que ainda persistem vários problemas referentes à gestão e organização dos serviços de saúde que dificultam a efetiva integração da Atenção Básica e a Vigilância em Saúde, comprometendo a integralidade do cuidado.

Para qualificar a atenção à saúde a partir do princípio da integralidade é fundamental que os processos de trabalho sejam organizados com vistas ao enfrentamento dos principais problemas de saúde-doença da comunidade, onde as ações de vigilância em saúde devem estar incorporadas no cotidiano das equipes de Atenção Básica/Saúde da Família.

Um dos sentidos atribuídos ao princípio da Integralidade na construção do SUS refere ao cuidado de pessoas, grupos e coletividades, percebendo-os como sujeitos históricos, sociais e políticos, articulados aos seus contextos familiares, ao meio-ambiente e a sociedade no qual se inserem. (NIETSCHÉ EA, 2000)

Para a qualidade da atenção, é fundamental que as equipes busquem a integralidade nos seus vários sentidos e dimensões, como: propiciar a integração de ações programáticas e demanda espontânea; articular ações de promoção à saúde, prevenção de agravos, vigilância à saúde, tratamento, reabilitação e manutenção da saúde; trabalhar de forma interdisciplinar e em equipe; coordenar o cuidado aos indivíduos-família-comunidade; integrar uma rede de serviços de maior complexidade e, quando necessário, coordenar o acesso a esta rede.

Para a integralidade do cuidado, fazem-se necessárias mudanças na organização do processo de trabalho em saúde, passando a Atenção Básica/Saúde da Família a ser o lócus principal de desenvolvimento dessas ações.

1.2 O Território

Os sistemas de saúde devem se organizar sobre uma base territorial, onde a distribuição dos serviços segue uma lógica de delimitação de áreas de abrangência.

O território em saúde não é apenas um espaço delimitado geograficamente, mas sim um espaço onde as pessoas vivem, estabelecem suas relações sociais, trabalham e cultivam suas crenças e cultura.

A territorialização é base do trabalho das Equipes de Saúde da Família (ESF) para a prática da Vigilância em Saúde. O fundamental propósito deste processo é permitir eleger prioridades para o enfrentamento dos problemas identificados nos territórios de atuação, o que refletirá na definição das ações mais adequadas, contribuindo para o planejamento e programação local. Para tal, é necessário o reconhecimento e mapeamento do território: segundo a lógica das relações e entre condições de vida, saúde e acesso às ações e serviços de saúde. Isso implica um processo de coleta e sistematização de dados demográficos, socioeconômicos, político-culturais, epidemiológicos e sanitários que, posteriormente, devem ser interpretados e atualizados periodicamente pela equipe de saúde.

Integrar implica discutir ações a partir da realidade local; aprender a olhar o território e identificar prioridades assumindo o compromisso efetivo com a saúde da população. Para isso, o ponto de partida é o processo de planejamento e programação conjunto, definindo prioridades, competências e atribuições a partir de uma situação atual reconhecida como inadequada tanto pelos técnicos quanto pela população, sob a ótica da qualidade de vida.

1.3 Planejamento E Programação

Planejar e programar em um território específico exige um conhecimento das formas de organização e de atuação dos órgãos governamentais e não-governamentais para se ter clareza do que é necessário e possível ser feito. É importante o diálogo permanente com os representantes desses órgãos, com os grupos sociais e moradores, na busca do desenvolvimento de ações intersetoriais oportunizando a participação de todos. Isso é adotar a intersectorialidade como estratégia fundamental na busca da integralidade da atenção.

Faz-se necessário o fortalecimento das estruturas gerenciais dos municípios e estados com vistas não só ao planejamento e programação, mas também da supervisão, seja esta das equipes, dos municípios ou regionais. Instrumentos de gestão como processos de acompanhamento, monitoramento e avaliação devem ser institucionalizados no cotidiano como reorientador das práticas de saúde.

Os Sistemas de Informações de Saúde desempenham papel relevante para a organização dos serviços, pois os estados e os municípios de posse das informações em saúde têm condições de adotar de forma ágil, medidas de controle de doenças, bem como planejar ações de promoção, proteção e recuperação da saúde, subsidiando a tomada de decisões.

É fundamental o uso de protocolos assistenciais que prevejam ações de promoção, prevenção, recuperação e reabilitação, que são dirigidos aos problemas mais frequentes da população. Tais protocolos devem incluir a indicação da continuidade da atenção, sob a lógica da regionalização, flexíveis em função dos contextos estaduais, municipais e locais. Alia-se a importância de adotar o processo de Educação Permanente em Saúde na formação e qualificação das equipes, cuja missão é ter capacidade para resolver os problemas que lhe são apresentados, ainda que a solução extrapole aquele nível de atenção (da resolubilidade, da visão das redes de atenção) e a necessidade de criar mecanismos de valorização do trabalho na atenção básica seja pelos incentivos formais, seja pela co-gestão (participação no processo decisório).

Finalmente, como forma de democratizar a gestão e atender as reais necessidades da população é essencial a constituição de canais e espaços que garantam a efetiva participação da população e o controle social.

1.4 Sistema De Informação De Agravos De Notificação – Sinan

A informação é instrumento essencial para a tomada de decisões, ferramenta imprescindível à Vigilância em Saúde, por ser o fator desencadeador do processo “informação-decisão-ação”.

O Sistema de Informação de Agravos de Notificação (Sinan) foi desenvolvido no início da década de 90, com objetivo de padronizar a coleta e processamento dos dados sobre agravos de notificação obrigatória em todo o território nacional. Construído de maneira hierarquizada, mantendo coerência com a organização do SUS, pretende ser suficientemente ágil na viabilização de análises de situações de saúde em curto espaço de tempo. O Sinan fornece dados para a análise do perfil da morbidade e contribui para a tomada de decisões nos níveis municipal, estadual e federal. Seu uso foi regulamentado por meio da Portaria GM/MS nº. 1.882, de 18 de dezembro de 1997, quando se tornou obrigatória a alimentação regular da base de dados nacional pelos municípios, estados e Distrito Federal, e o Ministério da Saúde foi designado como gestor nacional do sistema.

O Sinan é atualmente alimentado, principalmente, pela notificação e investigação de casos de doenças e agravos que constam da Lista Nacional de Doenças de Notificação Compulsória em todo Território Nacional - LDNC, conforme Portaria SVS/MS nº. 05, de 21/02/2006, podendo os estados e municípios incluir outros problemas de saúde pública, que considerem importantes para a sua região.

1.5 Ficha De Notificação Individual

É o documento básico de coleta de dados, que inclui dados sobre a identificação e localização do estabelecimento notificante, identificação, características socioeconômicas, local da residência do paciente e identificação do agravo notificado.

Essa ficha é utilizada para notificar um caso a partir da suspeição do agravo, devendo ser encaminhada para digitação após o seu preenchimento, independentemente da confirmação do diagnóstico, por exemplo: notificar um caso de dengue a partir da suspeita de um caso que atenda os critérios estabelecidos na definição de caso.

A ficha de investigação contém, além dos dados da notificação, dados referentes aos antecedentes epidemiológicos, dados clínicos e laboratoriais específicos de cada agravo e dados da conclusão da investigação.

A impressão, controle da pré-numeração e distribuição das fichas de notificação e de investigação para os municípios são de responsabilidade da Secretaria Estadual de Saúde, podendo ser delegada à Secretaria Municipal de Saúde.

Os instrumentos de coleta padronizados pelo Ministério da Saúde são específicos para cada agravo de notificação compulsória, e devem ser utilizados em todas as unidades federadas.

Para os agravos hanseníase e tuberculose são coletados ainda dados de acompanhamento dos casos. As notificações de malária e esquistossomose registradas no Sinan correspondem àquelas identificadas fora das respectivas regiões endêmicas. Esses agravos quando notificados em local onde são endêmicos devem ser registrados em sistemas específicos.

Dados dos Inquéritos de Tracoma, embora não seja doença de notificação compulsória no país devem ser registrados no Sinan - versão NET, por ser considerada de interesse nacional.

A população sob vigilância corresponde a todas as pessoas residente no país. Cada município deve notificar casos detectados em sua área de abrangência, sejam eles residentes ou não nesse município.

As unidades notificantes são, geralmente, aquelas que prestam atendimento ao Sistema Único de Saúde, incluindo as Unidades Básicas de Saúde/Unidades de Saúde da Família. Os profissionais de saúde no exercício da profissão, bem como os responsáveis por organizações e estabelecimentos públicos e particulares de saúde e ensino, têm a obrigação de comunicar aos gestores do Sistema Único de Saúde a ocorrência de casos suspeito/confirmados dos agravos listados na LNDC.

O Sinan permite a coleta, processamento, armazenamento e análise dos dados desde a unidade notificante, sendo adequado à descentralização de ações, serviços e gestão de sistemas de saúde. Se a Secretaria Municipal de Saúde for informatizada, todos os casos notificados pelo município devem ser digitados, independente do local de residência. Contudo, caso as unidades de saúde não disponham de microcomputadores, o sistema informatizado pode ser operacionalizado a partir das secretarias municipais, das regionais e da secretaria de estado de saúde.

As unidades notificantes enviam semanalmente as fichas de notificação/ investigação ou, se for informatizada, o arquivo de transferência de dados por meio eletrônico para as secretarias municipais de saúde, que enviam os arquivos de transferência de dados, pelo menos uma vez por semana, à regional de saúde ou Secretaria de Estado da Saúde. Os municípios que não têm implantado o processamento eletrônico de dados pelo Sinan encaminham as fichas de notificação/investigação e seguem o mesmo fluxo descrito anteriormente. A SES envia os dados para o Ministério da Saúde, por meio eletrônico, pelo menos uma vez por semana.

Dentre as atribuições de cada nível do sistema cabe a todos efetuar análise da qualidade dos dados, como verificar a duplicidade de registros, completude dos campos e consistência dos dados, análises epidemiológicas e divulgação das informações. No entanto, cabe somente ao primeiro nível informatizado a complementação de dados, correção de inconsistências e vinculação/exclusão de duplicidades e exclusão de registros.

As bases de dados geradas pelo Sinan são armazenadas pelo gerenciador de banco de dados PostgreSQL ou Interbase. Para analisá-las utilizando programas informatizados tais como o SPSS, o Tabwin e o Epi Info, é necessário exportá-las para o formato DBF. Esse procedimento é efetuado em todos os níveis, utilizando rotina própria do sistema.

Com o objetivo de divulgar dados, propiciar a análise da sua qualidade e o cálculo de indicadores por todos os usuários do sistema e outros interessados, a Secretaria de Vigilância em Saúde – SVS do Ministério da Saúde criou um site do Sinan que pode ser acessado pelo endereço www.saude.gov.br/svs - sistemas de informações ou www.saude.gov.br/sinanweb. Nessa página estão disponíveis:

- Relatórios gerenciais;
- Relatórios epidemiológicos por agravo;
- Documentação do sistema (Dicionários de dados - descrição dos campos das fichas e das características da variável correspondente nas bases de dados);
- Fichas de notificação e de investigação de cada agravo;
- Instrucionais para preenchimento das Fichas;
- Manuais de uso do sistema;
- Cadernos de análise da qualidade das bases de dados e cálculo de indicadores epidemiológicos e operacionais;
- Produção - acompanhamento do recebimento pelo Ministério da Saúde dos arquivos de transferência de cada UF;

• Base de dados - uso da ferramenta TabNet para tabulação de dados de casos confirmados notificados no Sinan a partir de 2001.

1.6 Sinan NET

Novo aplicativo desenvolvido pela SVS/MS em conjunto ao DATASUS, objetiva modificar a lógica de produção de informação para a de análise em níveis cada vez mais descentralizados do sistema de saúde. Subsidiaria a construção de sistemas de vigilância epidemiológica de base territorial, que esteja atento ao que ocorre em toda sua área de atuação. Possibilita ao município que estiver interligado à internet, a transmissão dos dados das fichas de notificação diariamente às demais esferas de governo, fazendo com que esses dados estejam disponíveis em tempo oportuno, às três esferas de governo.

Já os dados das fichas de investigação somente serão transmitidos quando for encerrado o processo de investigação, conseguindo dessa forma, separar essas duas etapas.

Outras rotinas, como o fluxo de retorno, serão implementadas, permitindo que o município de residência tenha na sua base de dados todos os casos, independentemente do local onde foram notificados. A base de dados foi preparada para georreferenciar os casos notificados naqueles municípios que desejem trabalhar com geoprocessamento de dados.

A utilização efetiva do Sinan possibilita a realização do diagnóstico dinâmico da ocorrência de um evento na população; podendo fornecer subsídios para explicações causais dos agravos de notificação compulsória, além de vir a indicar riscos aos quais as pessoas estão sujeitas, contribuindo assim, para a identificação da realidade epidemiológica de determinada área geográfica.

O desafio não só para o Sinan, mas para todos os demais sistemas de informação de saúde no Brasil, é criar uma interface de comunicação entre si descaracterizando-os como um sistema cartorial de registro, para se transformar em sistemas ágeis que permitam desencadear ações imediatas e realizar análises em tempo oportuno.

O uso sistemático dos dados gerados pelo Sistema, de forma descentralizada, contribui para a democratização da informação, permitindo que todos os profissionais de saúde tenham acesso à informação e a disponibilize para a comunidade. É, portanto, um instrumento relevante para auxiliar o planejamento da saúde, definir prioridades de intervenção, além de possibilitar que sejam avaliados os impactos das intervenções.

1.7 O Trabalho Da Equipe Multiprofissional

Os diferentes profissionais das equipes de saúde da Atenção Básica/Saúde da Família têm importante papel e contribuição nas ações de Vigilância em Saúde. As atribuições específicas dos profissionais da Atenção Básica, já estão definidas na Política Nacional de Atenção Básica (PNAB).

Como atribuição comum a todos os profissionais das equipes, descreve-se:

- Garantir atenção integral e humanizada à população adscrita;
- Realizar tratamento supervisionado, quando necessário;
- Orientar o usuário/família quanto à necessidade de concluir o tratamento;
 - Acompanhar os usuários em tratamento;
 - Prestar atenção contínua, articulada com os demais níveis de atenção, visando o cuidado longitudinal (ao longo do tempo);
 - Realizar o cuidado em saúde da população adscrita, no âmbito da unidade de saúde, no domicílio e nos demais espaços comunitários (escolas, associações, entre outros), quando necessário;

• Construir estratégias de atendimento e priorização de populações mais vulneráveis, como exemplo: população de rua, ciganos, quilombolas e outras;

• Realizar visita domiciliar a população adscrita, conforme planejamento assistencial;

• Realizar busca ativa de novos casos e convocação dos faltosos;

• Notificar casos suspeitos e confirmados, conforme fichas anexas;

• Preencher relatórios/livros/fichas específicos de registro e acompanhamento dos agravos/doenças, de acordo com a rotina da UBS;

• Alimentar e analisar dados dos Sistemas de Informação em Saúde – Sistema de Informação da Atenção Básica (SIAB), Sistema de Informação de Mortalidade (SIM), Sistema de Informação de Nascidos Vivos (SINASC), Sistema de Informação de Agravos de Notificação (Sinan) e outros para planejar, programar e avaliar as ações de vigilância em saúde;

• Desenvolver ações educativas e de mobilização da comunidade relativas ao controle das doenças/agravos em sua área de abrangência;

• Orientar a comunidade quanto ao uso de medidas de proteção individual e familiar para a prevenção de doenças/agravos;

• Mobilizar a comunidade para desenvolver medidas simples de manejo ambiental para o controle de vetores;

• Articular e viabilizar as medidas de controle vetorial e outras ações de proteção coletiva;

• Identificar possíveis problemas e surtos relacionados à qualidade da água, em nível local como a situação das fontes de abastecimento e de armazenamento da água e a variação na incidência de determinadas doenças que podem estar associadas à qualidade da água;

• Identificar a disposição inadequada de resíduos, industriais ou domiciliares, em áreas habitadas; a armazenagem inadequada de produtos químicos tóxicos (inclusive em postos de gasolina) e a variação na incidência de doenças potencialmente relacionadas a intoxicação;

• Identificar a poluição do ar derivada de indústrias, automóveis, queimadas, inclusive nas situações intra-domiciliares (fumaça e poeira) e as variações na incidência de doenças, principalmente as morbidades respiratórias e cardiovasculares, que podem estar associadas à poluição do ar.

Na organização da atenção, o Agente Comunitário de Saúde (ACS) e o Agente de Controle de Endemias (ACE) desempenham papéis fundamentais, pois se constituem como elos entre a comunidade e os serviços de saúde. Assim como os demais membros da equipe, tais agentes devem ter co-responsabilização com a saúde da população de sua área de abrangência. Por isso, devem desenvolver ações de promoção, prevenção e controle dos agravos, sejam nos domicílios ou nos demais espaços da comunidade, e embora realizem ações comuns, há um núcleo de atividades que é específico a cada um deles.

No processo de trabalho, estes dois atores, ACS e ACE, devem ser coresponsáveis pelo controle das endemias, integrando suas atividades de maneira a potencializar o trabalho e evitar a duplicidade das ações que, embora distintas, se complementam.

Os gestores e as equipes de saúde devem definir claramente os papéis, competências e responsabilidades de cada um destes agentes e, de acordo com a realidade local, definir os fluxos de trabalho. Cada ACE deverá ficar como referência para as ações de vigilância de um número de ACS. Esta relação entre o número de ACE e de ACS será variável, pois, se baseará no perfil epidemiológico e nas demais características locais (como geografia, densidade demográfica e outras).

Na divisão do trabalho entre os diferentes agentes, o ACS, após as visitas domiciliares e identificação dos problemas que não poderão ser resolvidos por ele, deverá transmiti-las ao ACE, seu parceiro, que planejará conjuntamente as ações de saúde caso a caso como, por exemplo, quando o ACS identificar uma caixa d'água de difícil acesso ou um criadouro que necessite da utilização de larvicida.

O ACE deve ser incorporado nas atividades das equipes da Atenção Básica/Saúde da Família, tomando como ponto de partida sua participação no processo de planejamento e programação. É importante que o ACE esteja vinculado a uma Unidade Básica de Saúde, pois a efetiva integração das ações de controle está no processo de trabalho realizado cotidianamente.

Um dos fatores fundamentais para o êxito do trabalho é a integração das bases territoriais de atuação dos Agentes Comunitários de Saúde (ACS) e Agentes de Controle de Endemias (ACE).

O gestor municipal, junto às equipes de saúde, deve organizar seus serviços de saúde, e definir suas bases territoriais, de acordo com sua realidade, perfil epidemiológico, aspectos geográficos, culturais e sociais, entre outros.

1.8 Atribuições Específicas Dos Profissionais Da Atenção Básica/Saúde Da Família

1.8.1 Agente Comunitário de Saúde – ACS

- Identificar sinais e sintomas dos agravos/doenças e encaminhar os casos suspeitos para a Unidade de Saúde;
- Acompanhar os usuários em tratamento e orientá-lo quanto à necessidade de sua conclusão;
- Desenvolver ações educativas e de mobilização da comunidade relativas ao controle das doenças/agravos, em sua área de abrangência;
- Orientar a comunidade quanto ao uso de medidas de proteção individual e familiar para a prevenção de doença;
- Mobilizar a comunidade para desenvolver medidas simples de manejo ambiental para o controle de vetores;
- Planejar/programar as ações de controle das doenças/agravos em conjunto ao ACE e equipe da Atenção Básica/Saúde da Família.

1.8.2 Agente de Controle de Endemias – ACE

- Identificar sinais e sintomas dos agravos/doenças e encaminhar os casos suspeitos para a Unidade de Saúde;
- Acompanhar os usuários em tratamento e orientá-los quanto à necessidade de sua conclusão;
- Desenvolver ações educativas e de mobilização da comunidade relativas ao controle das doenças/agravos, em sua área de abrangência;
- Orientar a comunidade quanto ao uso de medidas de proteção individual e familiar para a prevenção de doenças;
- Mobilizar a comunidade para desenvolver medidas simples de manejo ambiental para o controle de vetores;
- Realizar, quando indicado a aplicação de larvicidas/molusco-cidas químicos e biológicos; a borrifação intradomiciliar de efeito residual; e a aplicação espacial de inseticidas por meio de nebulizações térmicas e ultra-baixo-volume;
- Realizar atividades de identificação e mapeamento de coleções hídricas de importância epidemiológica;

- Planejar/programar as ações de controle das doenças/agravos em conjunto ao ACS e equipe da Atenção Básica/Saúde da Família.

1.8.3 Médico

- Diagnosticar e tratar precocemente os agravos/doenças, conforme orientações, contidas neste caderno;
- Solicitar exames complementares, quando necessário;
- Realizar tratamento imediato e adequado, de acordo com esquema terapêutico definido neste caderno;
- Encaminhar, quando necessário, os casos graves para a unidade de referência, respeitando os fluxos locais e mantendo-se responsável pelo acompanhamento;
- Realizar assistência domiciliar, quando necessário;
- Orientar os Auxiliares e técnicos de enfermagem, ACS e ACE para o acompanhamento dos casos em tratamento e/ou tratamento supervisionado;
- Contribuir e participar das atividades de educação permanente dos membros da equipe quanto à prevenção, manejo do tratamento, ações de vigilância epidemiológica e controle das doenças;
- Enviar mensalmente ao setor competente as informações epidemiológicas referentes às doenças/agravo na área de atuação da UBS, analisar os dados para propor possíveis intervenções.

1.8.4 Enfermeiro

- Realizar consulta de enfermagem, solicitar exames complementares e prescrever medicações, conforme protocolos ou outras normativas técnicas estabelecidas pelo gestor municipal, observadas as disposições legais da profissão;
- Planejar, gerenciar, coordenar e avaliar as ações desenvolvidas pelos ACS;
- Realizar assistência domiciliar, quando necessário;
- Enviar mensalmente ao setor competente as informações epidemiológicas referentes às doenças/agravo na área de atuação da UBS e analisar os dados para possíveis intervenções;
- Orientar os auxiliares/técnicos de enfermagem, ACS e ACE para o acompanhamento dos casos em tratamento e/ou tratamento supervisionado;
- Contribuir e participar das atividades de educação permanente dos membros da equipe quanto à prevenção, manejo do tratamento, ações de vigilância epidemiológica e controle das doenças.

1.8.5 Auxiliar/Técnico de Enfermagem

- Participar das atividades de assistência básica, realizando procedimentos regulamentados para o exercício de sua profissão;
- Realizar assistência domiciliar, quando necessária;
- Realizar tratamento supervisionado, quando necessário, conforme orientação do enfermeiro e/ou médico.

1.8.6 Cirurgião Dentista, Técnico em Higiene Dental – THD e Auxiliar de Consultório Dentário – ACD

- Identificar sinais e sintomas dos agravos/doenças e encaminhar os casos suspeitos para consulta;
- Desenvolver ações educativas e de mobilização da comunidade relativas ao controle das doenças/agravos em sua área de abrangência;
- Participar da capacitação dos membros da equipe quanto à prevenção, manejo do tratamento, ações de vigilância epidemiológica e controle das doenças;
- Orientar a comunidade quanto ao uso de medidas de proteção individual e familiar para a prevenção de doenças.

PAVS - PROGRAMAÇÃO DAS AÇÕES DE VIGILÂNCIA EM SAÚDE

A Programação das Ações de Vigilância em Saúde (PAVS) é um elenco norteador de ações de saúde coletiva para a prevenção e controle de doenças, desenvolvidas por todas as Unidades Federadas (UF), mediante um processo de pactuação nacional, que envolve os três níveis de gestão do Sistema Único de Saúde (SUS).

A PAVS deve subsidiar a Programação Anual de Saúde (PAS) de cada ente federado, respeitando as especificidades locais. Desta forma contribui com o alcance das metas nacionais estabelecidas pelo Pacto de Gestão, cujo objetivo é o de diminuir os índices de morbimortalidade, aumentar a qualidade de vida e garantir o acesso da população aos serviços de saúde.

O processo de pactuação desse tipo de programação teve início em 1999 quando o Ministério da Saúde, após um amplo debate entre União, Estados, Distrito Federal e Municípios, aprovou normativas que regulamentaram e definiram o papel de cada gestor. Ato que veio fortalecer o processo de descentralização das ações de vigilância em saúde, que inclui em seu escopo, ações de competência da vigilância sanitária.

A pactuação dessas programações passou por diversas denominações. Surgiu como Programação Pactuada Integrada de Epidemiologia e Controle de Doenças/PPI-ECD (1999-2002), passou por Programação Pactuada Integrada de Vigilância em Saúde/PPI-VS (2005-2006) e, Pactuação das Ações Programadas de Vigilância em Saúde/PAP-VS (2007-2008). Atualmente é reconhecida como Programação das Ações de Vigilância em Saúde/PAVS (2009-2012).

A PAVS encontra-se formalizada pela Portaria nº 3008/GM de 01/12/2009 e está estruturada em três grandes eixos:

- I. Ações prioritárias nacionais: ações relacionadas aos indicadores ou prioridades do Pacto pela Vida e Pacto de Gestão;
- II. Ações prioritárias segundo critérios epidemiológicos: ações de relevância epidemiológica para determinadas regiões do país, ou mesmo de relevância nacional, e que não foram contempladas no Pacto pela Vida e Pacto de Gestão; e
- III. Ações para fortalecimento do sistema: ações transversais que contribuem para o fortalecimento do sistema nacional de vigilância em saúde.

PORTARIA Nº 3.008, DE 1º DE DEZEMBRO DE 2009(*)

Determina a Programação das Ações de Vigilância em Saúde (PAVS), como um elenco norteador para o alcance de metas do Pacto e demais prioridades de relevância para o Sistema Nacional de Vigilância em Saúde e Vigilância Sanitária, eleitas pelas esferas Federal, Estadual e Municipal.

O MINISTRO DE ESTADO DA SAÚDE, no uso de suas atribuições, e

Considerando as disposições da Lei nº 8.080, de 19 de setembro de 1990, no que se referem à organização do Sistema Único de Saúde (SUS);

Considerando a Portaria nº 399/GM, de 22 de fevereiro de 2006, que divulga e aprova as diretrizes do Pacto pela Saúde 2006 - Consolidação do SUS com seus três componentes: Pactos Pela Vida, em Defesa do SUS e de Gestão;

Considerando a Portaria nº 699/GM, de 30 de março de 2006, que regulamenta a implementação das Diretrizes Operacionais dos Pactos Pela Vida e de Gestão e seus desdobramentos para o processo de gestão do SUS, bem como a transição e o monitoramento dos Pactos, unificando os processos de pactuação de indicadores e metas;

Considerando a Portaria nº 2.669/GM, de 3 de novembro de 2009, que estabelece as prioridades, objetivos, metas e indicadores de monitoramento e avaliação do Pacto pela Saúde, nos componentes pela Vida e de Gestão, e as orientações, prazos e diretrizes do seu processo de pactuação para o biênio 2010 - 2011.

Considerando a Portaria nº 2.751/GM, de 11 de novembro de 2009, que dispõe sobre a integração dos prazos e processos de formulação dos instrumentos do Sistema de Planejamento do Sistema Único de Saúde (SUS) e do Pacto pela Saúde; e

Considerando que compete às três esferas de gestão do SUS a inserção das ações de Vigilância em Saúde nos processos de elaboração dos respectivos Planos de Saúde e Programações Anuais de Saúde, resolve:

Art. 1º Determinar que a Programação das Ações de Vigilância em Saúde (PAVS) seja um elenco norteador que subsidia a inserção de ações de vigilância em saúde na Programação Anual de Saúde (PAS) do Ministério da Saúde, das Secretarias Estaduais e das Municipais de Saúde, para o alcance de metas do Pacto e demais prioridades de relevância para o Sistema Nacional de Vigilância em Saúde e Vigilância Sanitária, eleitas pelas esferas Federal, Estadual e Municipal.

§ 1º A PAVS deve compor a PAS seguindo a premissa do planejamento ascendente, permitindo flexibilidade na definição de suas ações e atividades.

§ 2º Para o alcance da integralidade, a PAVS será realizada em articulação com a Atenção à Saúde, particularmente com a Atenção Primária à Saúde.

Art. 2º Definir que o elenco norteador de ações que compõem a PAVS tenha sua vigência para o biênio de 2010-2011 e esteja organizada pelos seguintes eixos:

- I - ações prioritárias nacionais: ações relacionadas aos indicadores ou prioridades do Pacto pela Vida e Pacto de Gestão;
- II - ações prioritárias segundo critérios epidemiológicos: ações de relevância epidemiológica para determinadas regiões do País, ou mesmo de relevância nacional; e
- III - ações para fortalecimento do sistema: ações transversais que contribuem para o fortalecimento dos Sistemas Nacional de Vigilância em Saúde e Vigilância Sanitária.

Art. 3º Estabelecer, no âmbito da PAVS, que compete ao Ministério da Saúde:

- I - disponibilizar a cooperação técnica às SES no processo de planejamento das ações de Vigilância em Saúde, fortalecendo o uso da epidemiologia nos serviços e o uso de evidências e informações em saúde para orientação na tomada de decisões; e
- II - monitorar e avaliar as ações de Vigilância em Saúde nos Estados.

Parágrafo único. O Ministério da Saúde, quando acordado e em conjunto com a SES, poderá realizar monitoramento das ações de Vigilância em Saúde junto às Secretarias Municipais de Saúde (SMS).

Art. 4º Estabelecer, no âmbito da PAVS, que compete à SES:

- I - coordenar o processo de elaboração da PAVS no Estado, a partir de definições acordadas nas CIB de modo a viabilizar o alcance das metas inseridas no Pacto pela Saúde e compondo a Programação Anual de Saúde do Estado;
- II - disponibilizar cooperação técnica às SMS no processo de planejamento e monitoramento das ações de Vigilância em Saúde, fortalecendo o uso da epidemiologia nos serviços e o uso de evidências e informações em saúde para orientação na tomada de decisão;
- III - monitorar e avaliar as ações de Vigilância em Saúde nos Municípios; e

IV - acordar, nos respectivos Colegiados de Gestão Regional (CGR), as ações de âmbito regional.

Art. 5º Estabelecer, no âmbito da PAVS, que compete à SMS:

I - elaborar sua programação das ações de vigilância em saúde;

II - monitorar e avaliar as ações de Vigilância em Saúde; e

IV - acordar, nos respectivos Colegiados de Gestão Regional (CGR), as ações de âmbito regional.

Art. 6º Definir que o envio da PAVS para o biênio 2010/2011 respeite os seguintes fluxos e prazos:

I - apresentação da PAVS Estadual na sua respectiva CIB: até 31 de dezembro de 2009;

II - envio da PAVS Estadual para o MS: até 29 de janeiro de 2010;

III - apresentação das PAVS municipais nas respectivas CIB: até 26 de fevereiro de 2010; e

IV - envio da PAVS Municipal às SES: até 26 de março de 2010.

Art. 7º Para avaliação das ações de Vigilância em Saúde, cada ente federado deve apresentar, em seu respectivo relatório anual de gestão, os resultados alcançados com as ações desenvolvidas.

Art. 8º Esta Portaria entra em vigor na data de sua publicação.

Em 12 de junho de 2018 foi instituída a Política Nacional de Vigilância em Saúde (PNVS), por meio da Resolução n. 588/2018 do Conselho Nacional de Saúde (CNS). A PNVS é um documento norteador do planejamento das ações de vigilância em saúde nas três esferas de gestão do SUS, caracterizado pela definição das responsabilidades, princípios, diretrizes e estratégias dessa vigilância.

RESOLUÇÃO Nº 588, DE 12 DE JULHO DE 2018.

O Plenário do Conselho Nacional de Saúde (CNS), em sua Trecentésima Sétima Reunião Ordinária, realizada nos dias 12 e 13 de julho de 2018, e no uso de suas competências regimentais e atribuições conferidas pela Lei nº 8.080, de 19 de setembro de 1990; pela Lei nº 8.142, de 28 de dezembro de 1990; pela Lei Complementar nº 141, de 13 de janeiro de 2012; pelo Decreto nº 5.839, de 11 de julho de 2006, e cumprindo as disposições da Constituição da República Federativa do Brasil de 1988 e da legislação brasileira correlata; e

considerando a saúde como direito de todos e dever do Estado, garantido mediante políticas sociais e econômicas que visem à redução do risco de doença e de outros agravos e ao acesso universal e igualitário às ações e serviços para sua promoção, proteção e recuperação, conforme determina a Constituição Federal de 1988;

considerando que, segundo previsão constitucional, o atendimento integral, com prioridade para as atividades preventivas, sem prejuízo dos serviços assistenciais compõe uma das diretrizes do SUS;

considerando que compete ao SUS, entre outras atribuições, a execução das ações de vigilância em saúde, conforme determina a Constituição Federal de 1988;

considerando a Portaria de Consolidação nº 3, de 28 de Setembro de 2017, que consolida as normas sobre as redes do Sistema Único de Saúde e seu anexo I, que trata das Diretrizes para Organização da Rede de Atenção à Saúde do SUS;

considerando a Portaria de Consolidação nº 4, de 28 de Setembro de 2017, que consolida as normas sobre os sistemas e os subsistemas do SUS e seu anexo III, que trata das Ações e Serviços de Vigilância em Saúde;

considerando a Portaria de Consolidação nº 6, de 28 de Setembro de 2017, que consolida as normas sobre o financiamento e as transferências dos recursos federais para as ações e os serviços de saúde do SUS;

considerando a necessidade de implementação de ações de vigilância em saúde em todos os níveis de atenção do SUS;

considerando a necessidade da definição dos princípios, das diretrizes e das estratégias a serem observados nas três esferas de gestão do SUS no que se refere à vigilância em saúde;

considerando as deliberações da 15ª Conferência Nacional de Saúde (15ª CNS); considerando o disposto no Art. 1º da Resolução CNS nº 535/2016, que trata do Regimento da 1ª Conferência Nacional de Vigilância em Saúde (1ª CNVS), segundo o qual o objetivo da conferência foi o de “Propor diretrizes para a formulação da Política Nacional de Vigilância em Saúde e o fortalecimento de ações de Promoção e Proteção à Saúde”;

considerando o disposto na Resolução CNS nº 539/2016, no sentido de reafirmar, impulsionar e efetivar os princípios e diretrizes do SUS no âmbito da formulação da Política Nacional de Vigilância em Saúde (PNVS);

considerando a necessidade de que a PNVS deve estar centrada no direito à Proteção da Saúde, e alicerçada num SUS público e de qualidade;

considerando a necessidade do fortalecimento do território como espaço fundamental para a implementação da política e das práticas da vigilância em saúde;

considerando a necessidade de equipes aptas a atuar no âmbito da vigilância em saúde, com capacidade de analisar contextos e identificar na população do seu território potenciais riscos à saúde, organizar, monitorar e avaliar os processos de trabalho; e

considerando as deliberações da 1ª CNVS, publicadas pela Resolução CNS nº 583, de 09 de maio de 2018.

Resolve

Art. 1º Fica instituída a Política Nacional de Vigilância em Saúde (PNVS), aprovada por meio desta resolução.

Art. 2º A Política Nacional de Vigilância em Saúde é uma política pública de Estado e função essencial do SUS, tendo caráter universal, transversal e orientador do modelo de atenção nos territórios, sendo a sua gestão de responsabilidade exclusiva do poder público.

§1 Entende-se por Vigilância em Saúde o processo contínuo e sistemático de coleta, consolidação, análise de dados e disseminação de informações sobre eventos relacionados à saúde, visando o planejamento e a implementação de medidas de saúde pública, incluindo a regulação, intervenção e atuação em condicionantes e determinantes da saúde, para a proteção e promoção da saúde da população, prevenção e controle de riscos, agravos e doenças.

§2 A PNVS incide sobre todos os níveis e formas de atenção à saúde, abrangendo todos os serviços de saúde públicos e privados, além de estabelecimentos relacionados à produção e circulação de bens de consumo e tecnologias que, direta ou indiretamente, se relacionem com a saúde.

Art. 3º A PNVS compreende a articulação dos saberes, processos e práticas relacionados à vigilância epidemiológica, vigilância em saúde ambiental, vigilância em saúde do trabalhador e vigilância sanitária e alinha-se com o conjunto de políticas de saúde no âmbito do SUS, considerando a transversalidade das ações de vigilância em saúde sobre a determinação do processo saúde doença.

Parágrafo único. A análise de situação de saúde e as ações laboratoriais são atividades transversais e essenciais no processo de trabalho da Vigilância em Saúde.

Art. 4º A PNVS tem como finalidade definir os princípios, as diretrizes e as estratégias a serem observados pelas três esferas de gestão do SUS, para o desenvolvimento da vigilância em saúde, visando a promoção e a proteção da saúde e a prevenção de doenças e agravos, bem como a redução da morbimortalidade, vulnerabilidades e riscos decorrentes das dinâmicas de produção e consumo nos territórios.

Parágrafo único. A PNVS deve contribuir para a integralidade na atenção à saúde, o que pressupõe a inserção de ações de vigilância em saúde em todas as instâncias e pontos da Rede de Atenção à Saúde do SUS, mediante articulação e construção conjunta de protocolos, linhas de cuidado e matriciamento da saúde, bem como na definição das estratégias e dispositivos de organização e fluxos da rede de atenção.

Art. 5º A PNVS deverá contemplar toda a população em território nacional, priorizando, entretanto, territórios, pessoas e grupos em situação de maior risco e vulnerabilidade, na perspectiva de superar desigualdades sociais e de saúde e de buscar a equidade na atenção, incluindo intervenções intersetoriais.

Parágrafo único. Os riscos e as vulnerabilidades de que trata o caput devem ser identificadas e definidas a partir da análise da situação de saúde local e regional e do diálogo com a comunidade, trabalhadores e trabalhadoras e outros atores sociais, considerando-se as especificidades e singularidades culturais e sociais de seus respectivos territórios.

Art. 6º Para efeito desta Política serão utilizadas as seguintes definições:

I – Ações laboratoriais: aquelas que propiciam o conhecimento e a investigação diagnóstica de doenças e agravos e a verificação da qualidade de produtos de interesse de saúde pública e do padrão de conformidade de amostras ambientais, mediante estudo, pesquisa e análises de ensaios relacionados aos riscos epidemiológicos, sanitários, ambientais e do processo produtivo.

II – Ações de promoção da saúde: estimular a promoção da saúde como parte da integralidade do cuidado na Rede de Atenção à Saúde, articuladas com as demais redes de proteção social, abrangendo atividades voltadas para adoção de práticas sociais e de saúde centradas na equidade, na participação e no controle social, para o favorecimento da mobilidade humana e a acessibilidade e promovendo a cultura da paz em comunidades, territórios e municípios.

III – Análise de situação de saúde: ações de monitoramento contínuo da situação de saúde da população do País, Estado, Região, Município ou áreas de abrangência de equipes de atenção à saúde, por estudos e análises que identifiquem e expliquem problemas de saúde e o comportamento dos principais indicadores de saúde, contribuindo para um planejamento de saúde abrangente.

IV – Centro de Informação e Assistência Toxicológica: Estabelecimento de saúde ou serviço de referência em Toxicologia Clínica com atuação em regime de plantão permanente, podendo prestar atendimento via teleatendimento exclusivo ou via teleatendimento e presencial, provendo informações toxicológicas aos profissionais da saúde, à população e a instituições, relativas a intoxicações agudas e crônicas e acidentes com animais peçonhentos.

V – Emergência em saúde pública: situação que demanda o emprego urgente de medidas de prevenção, controle e contenção de riscos, danos e agravos à saúde pública.

VI – Integralidade da atenção: um conjunto articulado de ações e serviços preventivos e curativos, individuais e coletivos, exigidos para cada caso em todos os níveis de complexidade do sistema. Deve compreender o acesso às ações, serviços e produtos seguros e eficazes, indispensáveis para as necessidades de saúde da população, objetivando promover a qualidade de vida e reduzir a vulnerabilidade e os riscos à saúde relacionados aos seus determinantes e condicionantes.

VII – Linha de Cuidado (LC): uma forma de articulação de recursos e das práticas de produção de saúde, orientadas por diretrizes clínicas, entre as unidades de atenção de uma dada região de saúde, para a condução oportuna, ágil e singular, dos usuários pelas possibilidades de diagnóstico e terapia, em resposta às necessidades epidemiológicas de maior relevância.

VIII – Modelo de Atenção à Saúde: sistema lógico que organiza o funcionamento das redes de atenção à saúde, articulando, de forma singular, as relações entre os componentes da rede e as intervenções sanitárias, definido em função da visão prevaiente da saúde, das situações demográfica e epidemiológica e dos determinantes sociais da saúde, vigentes em determinado tempo e em determinada sociedade.

IX – Rede de Atenção à Saúde: arranjos organizativos de ações e serviços de saúde, de diferentes densidades tecnológicas, que integradas por meio de sistemas técnico, logístico e de gestão, buscam garantir a integralidade do cuidado.

X – Vigilância em saúde ambiental: conjunto de ações e serviços que propiciam o conhecimento e a detecção de mudanças nos fatores determinantes e condicionantes do meio ambiente que interferem na saúde humana, com a finalidade de recomendar e adotar medidas de promoção à saúde, prevenção e monitoramento dos fatores de riscos relacionados às doenças ou agravos à saúde.

XI – Vigilância em saúde do trabalhador e da trabalhadora: conjunto de ações que visam promoção da saúde, prevenção da morbimortalidade e redução de riscos e vulnerabilidades na população trabalhadora, por meio da integração de ações que intervenham nas doenças e agravos e seus determinantes decorrentes dos modelos de desenvolvimento, de processos produtivos e de trabalho.

XII – Vigilância epidemiológica: conjunto de ações que proporcionam o conhecimento e a detecção de mudanças nos fatores determinantes e condicionantes da saúde individual e coletiva, com a finalidade de recomendar e adotar as medidas de prevenção e controle das doenças, transmissíveis e não-transmissíveis, e agravos à saúde.

XIII – Vigilância sanitária: conjunto de ações capazes de eliminar, diminuir ou prevenir riscos à saúde e de intervir nos problemas sanitários decorrentes do ambiente, da produção e circulação de bens e da prestação de serviços do interesse da saúde. Abrange a prestação de serviços e o controle de bens de consumo que, direta ou indiretamente se relacionem com a saúde, compreendidas todas as etapas e processos, da produção ao consumo e descarte.

XIV – Vulnerabilidade: designa tanto os processos geradores quanto as características das populações e territórios que possuem maiores dificuldades em absorver os impactos decorrentes de diferentes e variados graus de eventos de risco

XV – Risco: Compreende a probabilidade de ocorrência de evento adverso ou inesperado, que cause doença, danos à saúde ou morte em um ou mais membros da população, em determinado lugar, num dado período de tempo.

Art. 7º A PNVS tem como princípios:

I – Conhecimento do território: utilização da epidemiologia e da avaliação de risco para a definição de prioridades nos processos de planejamento, alocação de recursos e orientação programática.

II – Integralidade: Articulação das ações de vigilância em saúde com as demais ações e serviços desenvolvidos e ofertados no SUS para garantir a integralidade da atenção à saúde da população.

III – Descentralização político-administrativa, com direção única em cada esfera de governo.

IV – Inserção da vigilância em saúde no processo de regionalização das ações e serviços de saúde.

V – Equidade: Identificação dos condicionantes e determinantes de saúde no território, atuando de forma compartilhada com outros setores envolvidos.

VI – Universalidade: Acesso universal e contínuo a ações e serviços de vigilância em saúde, integrados a rede de atenção à saúde, promovendo a corresponsabilização pela atenção às necessidades de saúde dos usuários e da coletividade.

VII – Participação da comunidade de forma a ampliar sua autonomia, emancipação e envolvimento na construção da consciência sanitária, na organização e orientação dos serviços de saúde e no exercício do controle social.

VIII – Cooperação e articulação intra e intersetorial para ampliar a atuação sobre determinantes e condicionantes da saúde.

IX – Garantia do direito das pessoas e da sociedade às informações geradas pela Vigilância em Saúde, respeitadas as limitações éticas e legais.

X – Organização dos serviços públicos de modo a evitar duplicidade de meios para fins idênticos.

Art. 8º A PNVS tem as seguintes diretrizes:

I – Articular e pactuar responsabilidades das três esferas de governo, consonante com os princípios do SUS, respeitando a diversidade e especificidade local/regional.

II – Abranger ações voltadas à saúde pública, com intervenções individuais ou coletivas, prestadas por serviços de vigilância sanitária, epidemiológica, em saúde ambiental e em saúde do trabalhador, em todos os pontos de atenção

III – Construir práticas de gestão e de trabalho que assegurem a integralidade do cuidado, com a inserção das ações de vigilância em saúde em toda a Rede de Atenção à Saúde e em especial na Atenção Primária, como coordenadora do cuidado.

IV – Integrar as práticas e processos de trabalho das vigilâncias epidemiológica, sanitária, em saúde ambiental e em saúde do trabalhador e da trabalhadora e dos laboratórios de saúde pública, preservando suas especificidades, compartilhando saberes e tecnologias, promovendo o trabalho multiprofissional e interdisciplinar.

V – Promover a cooperação e o intercâmbio técnico científico no âmbito nacional e internacional.

VI – Atuar na gestão de risco por meio de estratégias para identificação, planejamento, intervenção, regulação, comunicação, monitoramento de riscos, doenças e agravos.

VII – Detectar, monitorar e responder às emergências em saúde pública, observando o Regulamento Sanitário Internacional, e promover estratégias para implementação, manutenção e fortalecimento das capacidades básicas de vigilância em saúde.

VIII – Produzir evidências a partir da análise da situação da saúde da população de forma a fortalecer a gestão e as práticas em saúde coletiva.

IX – Avaliar o impacto de novas tecnologias e serviços relacionados à saúde de forma a prevenir riscos e eventos adversos.

Art. 9º As estratégias para organização da Vigilância em Saúde devem contemplar:

I – A articulação entre as vigilâncias, que pressupõe:

a) planejamento conjunto entre as vigilâncias, com identificação de prioridades para atuação integrada, com base na análise da situação de saúde, e no mapeamento das atividades de produção, consumo e infraestrutura e com potencial impacto no território.

b) produção conjunta, sempre que necessário, de protocolos, instrumentos, normas técnicas e atos normativos, com harmonização de parâmetros e indicadores no desenvolvimento das ações de vigilância.

c) harmonização e, no que couber, unificação dos instrumentos de registro e notificação de doenças, agravos e eventos de interesse comum aos componentes da vigilância.

d) proposição e produção de indicadores conjuntos para monitoramento e avaliação da situação de saúde.

e) investigação conjunta de surtos e eventos inusitados ou situação de saúde decorrentes de potenciais impactos ambientais de processos e atividades produtivas nos territórios, envolvendo as vigilâncias epidemiológica, sanitária, em saúde ambiental, em saúde do trabalhador e da trabalhadora e a rede de laboratórios de saúde pública.

f) produção conjunta de metodologias de ação, investigação, tecnologias de intervenção, monitoramento e avaliação das ações de vigilância.

g) revisão e harmonização dos códigos de saúde, com inserção de disposições sobre a vigilância em saúde e atribuição da competência de autoridade sanitária às equipes de vigilância em saúde, nos Estados, Municípios e Distrito Federal.

II – Processos de trabalho integrados com a atenção à saúde, que devem:

a) ser pautados pelo conhecimento epidemiológico, sanitário, social, demográfico, ambiental, econômico, cultural, político, de produção, trabalho e consumo no território, e organizados em diversas situações.

b) considerar o planejamento integrado da atenção, que contempla as ações de vigilância e assistência à saúde, como ferramenta para a definição de prioridades comuns para atuação conjunta, tomando como base a análise da situação de saúde e a avaliação dos riscos e vulnerabilidades do território.

c) considerar a colaboração necessária para a integralidade em seus vários aspectos, a saber: integração das diversas ações e serviços que compõem a rede de atenção à saúde; articulação das ações de promoção e proteção à saúde, prevenção de doenças e agravos e do manejo das diversas tecnologias de cuidado e de gestão necessárias à detecção, prevenção, tratamento e reabilitação; nas demais responsabilidades específicas da vigilância em saúde, bem como a articulação intersetorial.

III – A regionalização das ações e serviços de vigilância em saúde articuladas com a atenção em saúde no âmbito da região de saúde.

IV – A inserção da vigilância em saúde na Rede de Atenção à Saúde (RAS), que deve contribuir para a construção de linhas de cuidado que agrupem doenças e agravos e determinantes de saúde, identificando riscos e situações de vulnerabilidade.

V – O estímulo à participação da comunidade no controle social, o que pressupõe:

a) acolhimento e resposta às demandas dos representantes da comunidade e do controle social.

b) articulação com entidades, instituições, organizações não governamentais, associações, cooperativas e demais representações das comunidades presentes no território, inclusive as populações em situação de vulnerabilidade.

d) apoiar o funcionamento das Comissões Intersetoriais de Vigilância em Saúde dos Conselhos de Saúde, nas três esferas de gestão do SUS.

e) inclusão da comunidade e do controle social nos programas de capacitação e educação permanente em vigilância em saúde, sempre que possível, e inclusão de conteúdos de vigilância em saúde nos processos de capacitação permanente voltados para a comunidade e o controle social.

f) inclusão de grupos de populações em situação de vulnerabilidade, com vistas às ações de proteção e promoção da saúde.

g) assegurar o acesso às informações aos representantes da comunidade e do controle social.

VI – A gestão do trabalho, o desenvolvimento e a educação permanente, o que pressupõe:

a) estar em consonância com as necessidades locais de modo a qualificar os profissionais de vigilância e de todos os níveis de atenção.

b) a adoção de estratégias para a progressiva desprecarização dos vínculos de trabalho das equipes de vigilância em saúde, que exercem função típica de Estado, nas três esferas de gestão do SUS, mediante concurso público.

c) a valorização dos trabalhadores e das trabalhadoras por meio de planos de cargos, carreiras e salários que contemplem, dentre outros, o regime de dedicação exclusiva a que estão expostos os trabalhadores de vigilância em saúde, por determinação legal.

d) investimento na qualificação e capacitação integradas das equipes dos diversos componentes da vigilância em saúde, com incorporação de conteúdos específicos, comuns e afins, nos processos formativos e nas estratégias de educação permanente de todos os componentes da Vigilância em Saúde.

e) inserção de conteúdos de vigilância em saúde nos diversos processos formativos e estratégias de educação permanente, cursos e capacitações, para profissionais de nível superior e nível médio, com destaque àqueles destinados às equipes de Vigilância em Saúde, à Saúde da Família e aos gestores.

f) articulação intersetorial com Ministérios e Secretarias de Governo, especialmente com o Ministério da Educação, para fins de inclusão de conteúdos temáticos de vigilância em saúde nos currículos do ensino fundamental e médio, da rede pública e privada, em cursos de graduação e de programas específicos de pós-graduação em sentido amplo e estrito, possibilitando a articulação ensino, pesquisa e extensão.

g) apoio à capacitação voltada para os interesses do movimento social e controle social, em consonância com as ações e diretrizes estratégicas do SUS e com a legislação vigente.

VII – Apoio ao desenvolvimento de estudos e pesquisas, o que pressupõe:

a) articulação estreita entre os serviços e instituições de pesquisa e universidades, com envolvimento de toda a rede de serviços do SUS na construção de saberes, normas, protocolos, tecnologias e ferramentas, voltadas à produção de respostas aos problemas e necessidades identificadas pelos serviços, profissionais, comunidade e controle social.

b) articulação, quando necessário, com organismos internacionais de saúde para o desenvolvimento de estudos e pesquisas.

c) adoção de critérios epidemiológicos e de relevância social para a identificação e definição das linhas de investigação, estudos e pesquisas, de modo a fornecer respostas e subsídios técnico-científicos para o enfrentamento de problemas prioritários no contexto da vigilância em saúde.

d) desenvolvimento de projetos de pesquisa-intervenção que possam ser estruturantes para a vigilância em saúde que resultem em produção de tecnologias de intervenção em problemas prioritários para cada território.

e) definição de linhas prioritárias de pesquisa para a produção de conhecimento e de respostas às questões teórico-conceituais do campo da vigilância em saúde, incluindo os grupos populacionais em vulnerabilidade e as doenças negligenciadas, de modo a preencher lacunas e produzir modelos teóricos que contribuam para a melhoria da promoção, da vigilância e da proteção à saúde.

f) estabelecimento de mecanismos que garantam a participação da comunidade no desenvolvimento dos estudos e pesquisas, incluindo a divulgação e aplicação dos seus resultados.

g) observância dos preceitos éticos no desenvolvimento de estudos e pesquisas realizados no âmbito da rede de serviços do SUS, mediante a participação dos Comitês de Ética em Pesquisa nesses processos.

VIII – Sistemas de informação integrados com potencialidade para a coleta, consolidação, análise de dados e a geração e disseminação de informações que contribuem para aprimorar e consolidar a gestão da Vigilância em Saúde, notadamente nas atividades de planejamento, monitoramento e avaliação, em tempo oportuno.

IX – A comunicação, que desempenha as seguintes funções:

a) o alerta de risco sanitário, que consiste na divulgação de informações sobre a ocorrência de eventos com potencial de risco à saúde, com detalhada descrição da situação, de cuidados e medidas necessários à redução ou eliminação do risco. Pode ser direcionada a determinados grupos populacionais ou à população em geral. Objetiva a mudança imediata de comportamentos individuais ou a implementação de medidas de caráter coletivo. Exige a utilização de diferentes veículos de comunicação de forma a atingir, em tempo oportuno, o público-alvo.

b) a comunicação do risco, que consiste em um processo interativo de troca de informação e opiniões entre indivíduos, grupos e instituições, relativa a acontecimentos ou situações que ameaçam a saúde humana ou a segurança dos indivíduos ou das comunidades. Deve ser oportuno e transparente na veiculação de informação veiculada no decurso do processo de comunicação do risco em saúde, no que se refere à natureza, magnitude, significância e medidas de controle do risco.

c) a disponibilização de material técnico-científico, voltado para a disseminação do conhecimento, de dados, informações, normativas, com o objetivo de aperfeiçoamento das ações voltadas para a Vigilância em Saúde. Deve ser uma ação de rotina, sempre atualizada, dirigida para públicos específicos e utilizando os meios mais adequados para alcançar sua finalidade.

d) a mobilização social, por meio da disseminação de informações, dados, análise de situação de saúde, entre outras ações, com o objetivo de possibilitar a ampliação do comprometimento da população com a eliminação ou redução dos riscos à saúde.

X – Respostas, de forma oportuna e proporcional, às emergências em saúde pública, com o estabelecimento de plano de resposta, a ser elaborado por cada esfera de gestão, considerando as vulnerabilidades do seu território e cenários de risco. Na resposta à emergência em saúde pública, é necessária uma atuação coordenada entre as diversas organizações governamentais e não governamentais envolvidas, articulando e organizando o esforço para a minimização de seus efeitos.

XI – O planejamento, a programação e a execução de ações de vigilância em saúde, que devem ter como base a análise da situação de saúde, identificando os fatores condicionantes e determinantes, as necessidades de saúde no território, o grau e a forma de urbanização, produção, consumo e trabalho, as diferenças socioeconômicas, culturais e ambientais, entre outras, que interferem no risco de ocorrência de várias doenças e agravos.

XII – O monitoramento e a avaliação devem ser utilizados nas três esferas de governo como ferramentas capazes de identificar problemas e possibilitar a revisão das estratégias definidas.

Art. 10 São responsabilidades da União, dos Estados, do Distrito Federal e dos Municípios, em seu âmbito administrativo, além de outras que sejam pactuadas pelas Comissões Intergestores:

I – assegurar a oferta de ações e de serviços de vigilância em saúde, considerando o âmbito regional.

II – garantir a transparência, a integralidade e a equidade no acesso às ações e aos serviços de Vigilância em Saúde.

III – orientar e ordenar os fluxos das ações e dos serviços de vigilância em saúde. IV – monitorar o acesso às ações e aos serviços de vigilância em saúde.

V – estabelecer e garantir a articulação sistemática entre os diversos setores responsáveis pelas políticas públicas, para analisar os diversos problemas que afetam a saúde e pactuar agenda prioritária de ações intersetoriais.

VI – desenvolver estratégias para identificar situações que resultem em risco ou produção de agravos à saúde, adotando e ou fazendo adotar medidas de controle quando necessário.

VII – promover a formação e capacitação em vigilância em saúde para os profissionais de saúde do SUS, respeitadas as diretrizes da Política Nacional de Educação Permanente em Saúde, bem como estimular a parceria entre os órgãos e instituições pertinentes para formação e capacitação da comunidade, dos trabalhadores e do controle social, em consonância com a legislação vigente.

VIII – elaborar, em seu âmbito de competência, perfil epidemiológico, a partir de fontes de informação existentes e de estudos específicos, com vistas a subsidiar a programação e avaliação das ações de atenção à saúde.

XIX – promover, fortalecer e articular a atuação dos Centros de Informação e Assistência Toxicológica no apoio técnico a profissionais de saúde e a pessoas expostas ou intoxicadas por substâncias químicas e medicamentos ou acidentes com animais peçonhentos.

Art. 11 São responsabilidades da União, e compete ao Ministério da Saúde, por intermédio da Secretaria de Vigilância em Saúde e da Agência Nacional de Vigilância Sanitária (Anvisa), a gestão da vigilância em saúde no âmbito da União, compreendendo:

I – coordenar, em âmbito nacional:

a) a implementação da Política Nacional de Vigilância em Saúde.

b) a formulação de diretrizes e prioridades em vigilância em saúde no âmbito nacional, em consonância com esta política e de forma articulada com as demais esferas de governo.

c) as ações de vigilância em saúde, com ênfase naquelas que exigem simultaneidade nacional ou regional.

d) as ações de monitoramento da qualidade e segurança dos bens, produtos e serviços sujeitos à vigilância sanitária.

e) as ações de laboratório necessárias para a vigilância em saúde.

f) as ações de promoção da saúde.

g) programas estratégicos nacionais voltados à atuação da vigilância em saúde.

h) as ações de vigilância em saúde, nas emergências em saúde pública de importância nacional e internacional, em consonância com o Regulamento Sanitário Internacional, bem como cooperação com Estados, Distrito Federal e Municípios em situação de emergências em saúde pública, quando pertinente.

II – conduzir as negociações nas instâncias do SUS, visando inserir ações, metas e indicadores de vigilância em saúde no Plano Nacional de Saúde e na Programação Anual de Saúde, a partir de planejamento estratégico em consonância com esta política.

III – participar do financiamento das ações de vigilância em saúde, alocando recursos orçamentários e financeiros para a implementação desta Política.

IV – desenvolver estratégias visando o fortalecimento da participação da comunidade, dos trabalhadores e do controle social, incluindo o apoio e fortalecimento da Comissão Intersectorial de Vigilância em Saúde do Conselho Nacional de Saúde (CIVS/CNS);

V – apoiar tecnicamente as Secretarias de Saúde dos Estados, do Distrito Federal e dos Municípios, na implementação e execução da Política Nacional de Vigilância em Saúde.

VI – promover a incorporação de ações e procedimentos de vigilância em saúde junto à Rede de Atenção à Saúde, considerando os diferentes níveis de complexidade, tendo como centro ordenador a Atenção Primária em Saúde.

VII – monitorar, em conjunto com as Secretarias de Saúde Estaduais, Municipais e do Distrito Federal, os indicadores pactuados para avaliação das ações e serviços de vigilância em saúde.

VIII – implementar a gestão dos sistemas nacionais de informação de interesse da vigilância em saúde.

IX – estabelecer rotinas de sistematização, processamento, análise e divulgação dos dados gerados nos Municípios e nos Estados a partir dos sistemas de informação em saúde.

X – elaborar normas pertinentes à vigilância em saúde.

XI – regular, controlar, avaliar e fiscalizar procedimentos, produtos, substâncias e serviços de saúde e de interesse para a saúde.

XII – promover a harmonização dos procedimentos sanitários no âmbito da vigilância sanitária.

XIII – executar as ações de vigilância em saúde de forma complementar à atuação dos Estados, do Distrito Federal e dos Municípios, podendo atuar de forma suplementar no âmbito da vigilância sanitária.

XIV – executar a vigilância sanitária de portos, aeroportos e fronteiras, podendo ser compartilhada com Estados, Distrito Federal e Municípios.

XV – promover a cooperação e o intercâmbio técnico-científico com organismos governamentais e não governamentais, de âmbito nacional e internacional, na área de vigilância em saúde.

XVI – promover e realizar estudos, pesquisas e avaliação de tecnologias que contribuam para o aperfeiçoamento das ações e incorporação de inovações na área de vigilância em saúde.

XVII – promover e desenvolver estratégias que contribuam para a participação e o controle social em vigilância em saúde.

XIX – desenvolver estratégias e implementação de ações de educação, comunicação e mobilização social referente à vigilância em saúde.

XX – conduzir a revisão periódica da Lista Nacional de Notificação Compulsória de doenças, agravos e eventos de Saúde Pública nos serviços de saúde públicos e privados em todo o território nacional.

XXI – prover os insumos estratégicos conforme termos pactuados na Comissão Intergestores Tripartite (CIT).

XXII – gerir os estoques nacionais de insumos estratégicos, de interesse da vigilância em saúde.

XXIII – regular, monitorar, avaliar e auditar as ações e serviços de vigilância em saúde, no âmbito de sua competência.

Art. 12 São responsabilidades dos Estados, e compete às Secretarias de Saúde, a gestão da vigilância em saúde no âmbito estadual, compreendendo:

I – coordenar, em âmbito estadual:

a) a implementação da Política Nacional de Vigilância em Saúde.

b) definição de prioridades com base nas políticas e diretrizes na área de vigilância, no âmbito de seus limites territoriais.

b) as ações relacionadas a esta política, com ênfase naquelas que exigem simultaneidade estadual, regional e municipal.

e) ações de vigilância, nas emergências em saúde pública de importância estadual, bem como cooperação com Municípios em situação de emergências em saúde pública de importância municipal, quando indicado e com outras unidades federadas quando solicitado.

II – coordenar e executar, em âmbito estadual:

a) as ações laboratoriais, sob sua competência, necessárias para a vigilância em saúde, de forma articulada com a Rede Nacional de Laboratórios de Saúde Pública.

b) programas estratégicos estaduais voltados à atuação da vigilância em saúde.

III – conduzir as negociações nas instâncias estaduais do SUS, visando inserir ações, metas e indicadores de vigilância em saúde no Plano Estadual de Saúde e na Programação Anual de Saúde.

IV – participar do financiamento das ações de vigilância em saúde, alocando recursos orçamentários e financeiros para a implementação desta Política.

V – desenvolver estratégias visando o fortalecimento da participação da comunidade, dos trabalhadores e do controle social, incluindo a criação, o apoio e o fortalecimento de comissões de vigilância em saúde nos Conselhos Estaduais de Saúde.

VI – apoiar tecnicamente e atuar de forma integrada com as Secretarias Municipais de Saúde na implementação das ações de vigilância em saúde.

VII – organizar as ações de vigilância em saúde nas regiões de saúde, considerando os diferentes níveis de complexidade, tendo como centro ordenador a Atenção Primária em Saúde, definindo, em conjunto com os municípios, e de forma articulada com a União, os mecanismos e os fluxos de referência, contra referência e de apoio matricial, além de outras medidas, para assegurar o desenvolvimento de ações de vigilância em saúde.

VIII – realizar a pactuação regional e estadual das ações e dos indicadores de vigilância em saúde.

IX – elaborar normas pertinentes à vigilância em saúde complementar à disciplina nacional.

X – regular, controlar, avaliar e fiscalizar procedimentos, produtos, substâncias e serviços de saúde e de interesse para a saúde.

XI – executar as ações de vigilância de forma complementar a atuação dos Municípios.

XII – colaborar com a União na execução das ações sob vigilância sanitária de Portos, Aeroportos e Fronteiras, conforme pactuação tripartite.

XIII – monitorar e avaliar as ações de vigilância em seu âmbito territorial, bem como regular e auditar as ações e a prestação de serviços de vigilância em saúde, no âmbito de sua competência.

XIV – implementar a gestão dos sistemas de informação de interesse da vigilância em seu âmbito territorial.

XV – monitorar, em conjunto com as Secretarias Municipais de Saúde, os indicadores pactuados para avaliação das ações e serviços de vigilância em saúde.

XVI – promover e desenvolver ações e estratégias que contribuam para a participação e o controle social em vigilância em saúde.

XVII – promover a cooperação e o intercâmbio técnico científico com organismos governamentais e não governamentais, de âmbito estadual, nacional e internacional.

XVIII – implementar, na Rede de Atenção à Saúde do SUS, e na rede privada, o registro de doenças e agravos de notificação compulsória, inclusive aqueles relacionados ao trabalho, assim como de outros dados pertinentes à vigilância em saúde no conjunto dos sistemas de informação em saúde.

XIX – desenvolver estratégias e implementação de ações de educação, comunicação e mobilização social referente à vigilância em saúde.

XX – definir e executar projetos especiais em questões de interesse locoregional, em conjunto com as equipes municipais, quando e onde couber.

XXI – prover os insumos estratégicos conforme termos pactuados nas Comissões Intergestores Tripartite e Bipartite.

XXII – gerir os estoques estaduais de insumos estratégicos de interesse da vigilância em saúde.

Art. 13 São responsabilidades dos Municípios, e compete às Secretarias de Saúde, a gestão da vigilância em saúde no âmbito municipal, compreendendo:

I – coordenar em âmbito municipal a implementação da Política Nacional de Vigilância em Saúde:

II – coordenar e executar, em âmbito municipal.

a) as ações e serviços de vigilância em saúde sob sua competência.

b) as ações de laboratório sob sua competência, necessárias para a vigilância em saúde, de forma articulada com a Rede Nacional de Laboratórios de Saúde Pública.

c) os programas estratégicos municipais voltados a atuação da vigilância em saúde.

d) as ações de vigilância, nas situações de emergências em saúde pública de importância municipal.

III – participar da pactuação regional e estadual das ações e dos indicadores de vigilância em saúde.

IV – conduzir as negociações nas instâncias municipais do SUS, visando inserir ações, metas e indicadores de vigilância em saúde no Plano Municipal de Saúde e na Programação Anual de Saúde, a partir de planejamento estratégico que considere a Política Nacional de Vigilância em Saúde.

V – pactuar e alocar recursos orçamentários e financeiros para a implementação da Política Nacional de Vigilância em Saúde.

VI – desenvolver estratégias visando o fortalecimento da participação da comunidade, dos trabalhadores e do controle social, incluindo a criação, o apoio e o fortalecimento de comissões de vigilância em saúde nos Conselhos Municipais de Saúde.

VII – elaborar normas pertinentes à vigilância em saúde complementares às disciplinas estadual e nacional.

VIII – regular, controlar, avaliar e fiscalizar procedimentos, produtos, substâncias e serviços de saúde e de interesse para a saúde.

IX – colaborar com a União na execução das ações sob vigilância sanitária de Portos, Aeroportos

e Fronteiras, conforme pactuação tripartite.

X – monitorar e avaliar as ações de vigilância em seu território, incluindo os indicadores pactuados para avaliação das ações de vigilância em saúde.

XI – implementar a gestão e a alimentação, no âmbito municipal, dos sistemas de informação de interesse da vigilância.

XII – promover a cooperação e o intercâmbio técnico-científico com organismos governamentais e não governamentais de âmbito municipal, intermunicipal, estadual, nacional e internacional.

XIII – participar, em conjunto com o Estado e com a União, da definição dos mecanismos e dos fluxos de referência, contrarreferência e de apoio matricial, além de outras medidas, para assegurar o desenvolvimento de ações de promoção, vigilância e assistência.

XIV – articular-se regionalmente para integrar a organização, o planejamento e a execução de ações e serviços de saúde quando da identificação de problemas e prioridades comuns.

XV – implementar, na Rede de Atenção à Saúde do SUS, e na rede privada, o registro de doenças e agravos de notificação compulsória, inclusive aqueles relacionados ao trabalho, assim como de outros dados pertinentes à vigilância em saúde no conjunto dos sistemas de informação em saúde.

XVI – desenvolver estratégias e implementação de ações de educação, comunicação e mobilização social referentes à vigilância em saúde.

XVII – monitorar e avaliar as ações de vigilância em seu território, bem como regular, e auditar as ações e a prestação de serviços em vigilância em saúde, no âmbito de sua competência.

XVIII – prover insumos estratégicos, conforme termos pactuados nas Comissões Intergestores Tripartite e Bipartite.

XIX – gerir o estoque municipal de insumos de interesse da vigilância em saúde.

XX – participar do financiamento das ações de vigilância em saúde, alocando recursos orçamentários e financeiros para a implementação desta Política.

XXI – promover e desenvolver ações e estratégias que contribuam para a participação e o controle social em vigilância em saúde.

Art. 14 As responsabilidades do Distrito Federal, e competências de sua Secretaria de Saúde, compreendem, simultaneamente, aquelas relativas a Estados e Municípios.

Art. 15 As metas e os indicadores para avaliação e monitoramento da Política Nacional de Vigilância em Saúde devem estar contidos nos instrumentos de gestão definidos pelo sistema de planejamento do SUS:

I – Planos de Saúde;

II – Programações Anuais de Saúde; e

III – Relatórios Anuais de Gestão.

§1º O planejamento estratégico deve contemplar ações, metas e indicadores de promoção e proteção da saúde, de prevenção de doenças e redução da morbimortalidade, vulnerabilidades e riscos nos moldes de uma atuação permanentemente, articulada e sistêmica.

§2º Os conselhos de saúde devem ser protagonistas no processo de avaliação e monitoramento da PNVS.

Art. 16 O financiamento das ações da vigilância em saúde, garantido de forma tripartite, deve ser específico, permanente, crescente e suficiente para assegurar os recursos e tecnologias necessários ao cumprimento do papel institucional das três esferas de gestão, bem como deve contribuir para o aperfeiçoamento e melhoria da qualidade de suas ações.

VIGILÂNCIA EPIDEMIOLÓGICA: VIGILÂNCIA EPIDEMIOLÓGICA DAS DOENÇAS TRANSMISSÍVEIS. VIGILÂNCIA EPIDEMIOLÓGICA DAS DOENÇAS NÃO TRANSMISSÍVEIS VIGILÂNCIA SANITÁRIA

Vigilância Epidemiológica

A vigilância epidemiológica envolve a coleta, processamento, análise e interpretação dos dados referentes aos casos de hanseníase e seus contatos. Ela subsidia recomendações, a promoção e a análise da efetividade das intervenções. É fundamental a divulgação das informações obtidas, como fonte de planejamento das intervenções a serem desencadeadas.

A vigilância epidemiológica deve ser organizada em todos os níveis de atenção, da unidade básica de saúde à alta complexidade, de modo a garantir informações acerca da distribuição, da magnitude e da carga de morbidade da doença nas diversas áreas geográficas. Ela propicia o acompanhamento rotineiro das principais ações estratégicas para o controle da hanseníase.

Objetivos

- Detectar e tratar precocemente os casos novos, para interromper a cadeia de transmissão e prevenir as incapacidades físicas.
- Realizar exames dermatoneurológicos de todos os contatos de casos de hanseníase, com o objetivo de detectar novos casos e iniciar o tratamento o mais precocemente possível, evitando a ocorrência de outros casos.

Os objetivos do Programa Nacional de Controle da Hanseníase são:

- fortalecer a inserção da política sobre hanseníase nos pactos firmados entre gestores das três esferas de governo e nos instrumentos de macro planejamento das políticas públicas de abrangência nacional;
- realizar ações de promoção, proteção à saúde, prevenção, diagnóstico, tratamento e reabilitação, envolvendo toda a complexidade da atenção à saúde;
- fomentar a ampliação da cobertura das ações com descentralização e prioridade à sua inclusão na atenção básica e na estratégia Saúde da Família;
- preservar a autonomia e a integridade física e moral das pessoas acometidas pela hanseníase e humanizar o atendimento;
- fortalecer as parcerias com a sociedade civil, visando à mobilização social e ao controle social das políticas de saúde relacionadas à hanseníase.

Definição de caso

A pessoa que apresenta um ou mais dos seguintes sinais cardinais e que necessita de tratamento poliquimioterápico:

- lesão e/ou área da pele com diminuição ou alteração de sensibilidade;
- acometimento de nervo periférico, com ou sem espessamento associado a alterações sensitivas e/ou motoras e/ou autonômicas; e\
- baciloscopia positiva de esfregaço intra dérmico.

Notificação

A hanseníase é uma doença de notificação compulsória em todo território nacional e de investigação obrigatória. Cada caso diagnosticado deve ser notificado na semana epidemiológica de ocorrência do diagnóstico, utilizando-se a ficha de notificação e investigação, do Sistema de Informação de Notificação de Agravos (Sinan), nos três níveis de atenção à saúde. A notificação deve ser enviada em meio físico, magnético ou virtual, ao órgão de vigilância epidemiológica hierarquicamente superior, permanecendo uma cópia no prontuário. As fichas de notificação dos casos devem ser preenchidas por profissionais das unidades de saúde onde o paciente foi diagnosticado.

A notificação de casos de recidiva deverá ser realizada pelo serviço de referência que procedeu a confirmação diagnóstica. Após avaliação, os casos confirmados e sem complicação, deverão ser contra referenciados para tratamento e acompanhamento na unidade básica.

Descoberta de casos

Caso novo de hanseníase é aquele que nunca recebeu qualquer tratamento específico. A descoberta de caso é feita por meio da detecção ativa e passiva (demanda espontânea e encaminhamento).

A detecção ativa de casos de hanseníase prevê a busca sistemática de doentes, pela equipe da unidade de saúde, por meio das seguintes atividades:

- investigação epidemiológica de contatos;
- exame de coletividade, com inquéritos e campanhas;
- exame das pessoas que demandam espontaneamente os serviços gerais de unidade de saúde, por outros motivos que não sinais e sintomas dermatológicos ou neurológicos;
- exame de grupos específicos, em prisões, quartéis, escolas, de pessoas que se submetem a exames periódicos, entre outros;
- mobilização da comunidade adstrita à unidade, principalmente em áreas de alta magnitude da doença, para que as pessoas demandem os serviços de saúde sempre que apresentarem sinais e sintomas suspeitos.

Em todas essas situações, deve ser realizado o exame dermatoneurológico para o diagnóstico de hanseníase.

Existem condições importantes para que o diagnóstico da hanseníase seja feito precocemente, referentes à população, às unidades de saúde e aos profissionais de saúde:

- a população deve conhecer os sinais e sintomas da doença e deve estar informada de que a hanseníase tem cura, sobre o tratamento e estar motivada a buscá-lo nas unidades de saúde de seu município;
- as unidades de saúde devem ter seus serviços organizados para desenvolver as atividades de controle da hanseníase, garantindo o acesso da população aos mesmos;
- os profissionais de saúde devem estar capacitados para reconhecer os sinais e sintomas da doença, isto é, para diagnosticar e tratar os casos de hanseníase;
- os profissionais de saúde devem estar capacitados para realizar ações de promoção de saúde.

Vigilância de casos em menores de 15 anos

As unidades de saúde dos municípios, diante de um caso suspeito de hanseníase em menores de 15 anos, devem preencher o “Protocolo Complementar de Investigação Diagnóstica de Casos de Hanseníase em Menores de 15 Anos” – PCID - <15 (Anexo II, da Portaria SVS/SAS/MS nº 125/2009) e, se confirmado o caso, remeter esse protocolo à SMS, com a ficha de notificação do Sinan, anexando cópia no prontuário do paciente.

As SMS, mediante a análise do PCID <15, encaminhada pela unidade de saúde, devem avaliar a necessidade de promover a investigação/validação do caso ou de referenciá-lo para serviços com profissionais mais experientes, ou referência regional/estadual, para confirmação do diagnóstico. As SES, através do PCH, ao identificarem o caso no sistema de informação, devem confirmar com as SMS ou Regionais de Saúde correspondentes, o preenchimento do PCID <15, ou solicitar cópia do mesmo, quando necessário, para avaliarem a necessidade de confirmação diagnóstica.

O Ministério da Saúde, através do PCNH, ao identificar o caso no sistema de informação, deve confirmar com as SES, o preenchimento do protocolo, ou solicitar cópia do mesmo, quando necessário, para avaliar a necessidade de validação do caso.

Vigilância de recidivas

As unidades de saúde dos municípios, diante de um caso suspeito de recidiva, devem preencher a “ficha de intercorrências pós-alta por cura” (Anexo VI, da Portaria SVS/SAS/MS nº 125/2009) e, encaminhar o caso para a unidade de referência mais próxima. Uma vez confirmado o caso, remeter a ficha para a secretaria municipal de saúde, juntamente com a ficha de notificação do Sinan, anexando cópia no prontuário do paciente. As secretarias estaduais de saúde (SES), através das Coordenações Estaduais do Programa de Controle de Hanseníase, ao identificarem o caso de recidiva no sistema de informação, devem confirmar, com as SMS ou Regionais de Saúde correspondentes, o preenchimento da ficha ou solicitar cópia da mesma, quando necessário, para avaliarem a necessidade de confirmação diagnóstica.

As secretarias municipais e estaduais de saúde, mediante a análise dessas fichas, devem avaliar a necessidade de promover a validação do caso ou de referenciá-lo para serviços com profissionais mais experientes, referências regionais/estaduais, para confirmação do diagnóstico. As unidades de referência devem avaliar a possibilidade de resistência medicamentosa, nesses casos, e encaminhar material para os exames laboratoriais nos centros nacionais de referência.

Atenção às áreas de ex-colônias de hanseníase

Apesar do isolamento compulsório, no Brasil, ter sido abolido em 1962, muitas pessoas permaneceram residindo em ex-colônias ou em seus arredores. Outras foram internadas por razões sociais até o início dos anos 80, em alguns estados. Recomenda-se, portanto, que essas populações sejam alvo das seguintes ações de vigilância e controle de hanseníase:

- vigilância de contatos ou exame de coletividade;
- investigação dos casos de recidiva, pela possibilidade de ocorrência de resistência medicamentosa em pessoas submetidas a monoterapia irregular com dapsona;
- ações de prevenção e reabilitação física, psicossocial e profissional;
- integração dessas instituições à rede de serviços do SUS.
- identificação de qual paciente se enquadra nos critérios da Lei nº 11.520, de 18 de setembro de 2007.

Primeiras medidas a serem adotadas

Assistência ao paciente

Tratamento específico – o tratamento da hanseníase é eminentemente ambulatorial. O esquema terapêutico utilizado é a PQT/OMS. Os medicamentos devem estar disponíveis em todas as unidades de saúde de municípios endêmicos. A alta por cura é dada após a administração do número de doses preconizadas, segundo o esquema terapêutico administrado. *Prevenção e tratamento de incapacidades físicas* – todos os casos de hanseníase, independentemente da forma clínica, deverão ser avaliados quanto ao grau de incapacidade no momento do diagnóstico e, no mínimo, uma vez por ano, inclusive na alta por cura.

Toda atenção deve ser dada ao diagnóstico precoce do comprometimento neural. Para tanto, os profissionais de saúde e pacientes devem ser orientados para uma atitude de vigilância do potencial incapacitante da hanseníase. Tal procedimento deve ter em vista o tratamento adequado para cada caso e a prevenção de futuras deformidades. Essas atividades não devem ser dissociadas do tratamento quimioterápico, estando integradas na rotina dos serviços, de acordo com o grau de complexidade dos mesmos.

Roteiro para investigação epidemiológica

A investigação epidemiológica tem por finalidade a descoberta de casos entre aqueles que convivem ou conviveram com o doente e suas possíveis fontes de infecção. A partir do diagnóstico de um caso de hanseníase deve ser feita, de imediato, a sua investigação epidemiológica.

As pessoas que vivem com o doente de hanseníase correm maior risco de serem contaminadas do que a população em geral. Por isso, a vigilância de contatos intra domiciliares é muito importante. Para fins operacionais, considera-se contato intra domiciliar toda e qualquer pessoa que resida ou tenha residido com o doente de hanseníase, nos últimos 5 anos.

A investigação consiste no exame dermatoneurológico de todos os contatos intra domiciliares dos casos novos detectados e no repasse de orientações sobre período de incubação, transmissão e sinais e sintomas precoces da hanseníase, bem como em relação ao aparecimento de seus sinais e sintomas, indicando, nesses casos, a procura da unidade de saúde.

Vacinação BCG (bacilo de Calmette-Guërin)

Recomendações

A vacina BCG-ID deverá ser aplicada nos contatos intradomiciliares, sem presença de sinais e sintomas de hanseníase, no momento da avaliação, independentemente de serem contatos de casos PB ou MB. A aplicação da vacina BCG depende da história vacinal e segue as recomendações do Quadro 10.

Quadro 10. Esquemas terapêuticos utilizados

Avaliação da cicatriz	Vacinal conduta
Sem cicatriz	Prescrever uma dose.
Com uma cicatriz de BCG	Prescrever uma dose.
Com duas cicatrizes de BCG	Não prescrever nenhuma dose.

Atenção: todo contato de hanseníase deve receber orientação de que a BCG não é uma vacina específica para este agravo e, nesse grupo, é destinada, prioritariamente, aos contatos intra domiciliares.

Notas

- Contatos intra domiciliares de hanseníase com menos de 1 ano de idade, já vacinados, não necessitam da aplicação de outra dose de BCG.

- Contatos intra domiciliares de hanseníase com mais de 1 ano de idade, já vacinados com a primeira dose, devem seguir as instruções do quadro anterior.

- Na incerteza de cicatriz vacinal ao exame dos contatos intra domiciliares, recomenda-se aplicar uma dose, independentemente da idade.

As contraindicações para aplicação da vacina BCG são as mesmas referidas pelo Programa Nacional de Imunização (PNI), disponíveis no seguinte endereço eletrônico: /portal/arquivos/pdf/manual_pos-vacinacao.pdf.

É importante considerar a situação de risco dos contatos possivelmente expostos ao HIV e outras situações de imunodepressão, incluindo corticoterapia. Para pessoas HIV positivas ou com AIDS, devem ser seguidas as recomendações específicas para imunização com agentes biológicos vivos ou atenuados disponíveis no seguinte endereço eletrônico: www.aids.gov.br/final/biblioteca/imunizacao/imuniza.htm.

Análise de dados

Para a operacionalização e eficácia da vigilância epidemiológica da hanseníase na obtenção e fornecimento de informações fidedignas e atualizadas sobre a doença, seu comportamento epidemiológico e atividades de controle, faz-se necessário um sistema de informação efetivo e ágil.

O sistema de informação é componente fundamental da vigilância epidemiológica, subsidiando-a na tomada de decisão de planejamento das atividades de controle da doença, bem como na sua execução: informação – decisão – ação.

Cada unidade de saúde deve manter um arquivo organizado com a definição do fluxo das informações, atribuição de responsabilidades, prazos e periodicidade.

As informações geradas são úteis para o diagnóstico e a análise da situação de saúde da população e para o processo de planejamento (identificação de prioridades, programação de atividades, alocação de recursos, avaliação das ações). Portanto, é necessário que todos os profissionais de saúde, bem como a comunidade, tenham acesso a essas informações.

Acompanhamento de casos

Informações relativas ao acompanhamento dos casos são úteis para a avaliação da efetividade do tratamento e para o monitoramento da doença. A pessoa com hanseníase deverá ser agendada para a tomada da dose supervisionada a cada 28 dias, utilizando-se cartões de agendamento para o registro da data de retorno à unidade de saúde e controle da adesão ao tratamento.

No ato do comparecimento à unidade de saúde para receber a medicação específica preconizada e de modo supervisionado, o paciente deve ser submetido à revisão sistemática por médico e/ou enfermeiro responsável pelo monitoramento clínico e terapêutico, objetivando identificação de reações hanseníase, efeitos colaterais ou adversos aos medicamentos em uso e surgimento de dano neural.

Recomenda-se aproveitar a presença do paciente na unidade de saúde para agendar os contatos intra domiciliares para exame clínico, orientação e administração da vacina BCG, conforme preconizado.

O prontuário da pessoa com hanseníase deverá ser o mesmo utilizado para os demais atendimentos realizados na unidade de saúde, acrescido de anexos constituídos por impressos específicos como cópia da ficha de notificação, ficha de avaliação neurológica simplificada e do grau de incapacidade física e de informações evolutivas sobre o acompanhamento do caso.

O arquivamento dos prontuários dos casos de hanseníase, em registro nas unidades, deve obedecer aos processos administrativos internos da organização institucional. É importante reiterar que constem do prontuário os seguintes formulários:

- cópia da ficha de notificação;
- protocolo complementar de diagnóstico de hanseníase em menores de 15 anos;
- formulário para avaliação do grau de incapacidade;
- formulário para avaliação neurológica simplificada;\
- formulário de vigilância de contatos intradomiciliares de hanseníase;
- outros formulários que se fizerem necessários para o acompanhamento eficiente dos doentes.

Informações sobre a evolução clínica e psicossocial, administração das doses supervisionadas e vigilância de contatos deverão constar do registro regular, no prontuário de todos os pacientes. Os casos de suspeição diagnóstica de hanseníase em menores de 15 anos devem seguir protocolo do PNCH/SVS/MS, de acordo com Nota Técnica nº 14/2008. Por ser a hanseníase uma doença infecciosa crônica, os casos notificados demandam atualização das informações do acompanhamento pela unidade de saúde, por meio do preenchimento do boletim de acompanhamento de casos, do Sinan.

O boletim de acompanhamento de casos deve ser encaminhado pela unidade de saúde, ao final de cada mês, ao nível hierárquico superior, informatizado, contendo as seguintes informações: data do último comparecimento, classificação operacional atual, esquema terapêutico atual, número de doses de PQT/OMS administradas, episódio reacional durante o tratamento, número de contatos examinados e, em caso de saída, tipo, data e o grau incapacidade na alta por cura. A saída por “abandono” deverá ser informada quando o doente, que ainda não concluiu o tratamento, não compareceu ao serviço de saúde nos últimos 12 meses, independente da classificação operacional.

O município é responsável por imprimir e enviar mensalmente às unidades de saúde, o boletim de acompanhamento, para atualização das informações. Após atualização, as unidades de saúde deverão devolvê-lo à vigilância epidemiológica para a digitação no Sinan. As alterações dos casos no Sinan só poderão ser feitas no primeiro nível informatizado. O fluxo de informações em hanseníase deverá ser construído segundo a lógica do envio sistemático dos dados e atualização permanente do sistema de informações, desde o nível municipal até a esfera federal.

Indicadores

Indicadores são aproximações quantificadoras de um determinado fenômeno. Podem ser usados para ajudar a descrever determinada situação e para acompanhar mudanças ou tendências em um período de tempo. Os indicadores de saúde permitem a comparabilidade entre diferentes áreas ou diferentes momentos e fornecem subsídios ao planejamento das ações de saúde.

Os indicadores para o monitoramento da hanseníase constam na Portaria SVS/SAAS/MS nº 125, de 26 de março de 2009.

Classificação dos indicadores

Podem ser classificados em dois grandes grupos, de acordo com o tipo de avaliação a que se destinam: epidemiológicos e operacionais.

Indicadores epidemiológicos – medem a magnitude ou transcendência do problema de saúde pública. Referem-se, portanto, à situação verificada na população ou no meio ambiente, num dado momento ou determinado período. Ex: coeficiente de detecção de casos e proporção de casos com deformidades detectados no ano.

Podem ser classificados em dois grandes grupos, de acordo com o tipo de avaliação a que se destinam: epidemiológicos e operacionais, medem a magnitude ou transcendência do problema de saúde pública. Referem-se, portanto, à situação verificada na população ou no meio ambiente, num dado momento ou determinado período. Ex: coeficiente de detecção de casos e proporção de casos com deformidades detectados no ano.

Indicadores operacionais – medem o trabalho realizado, seja em função da qualidade ou quantidade. Ex: proporção de examinados entre os contatos intra domiciliares registrados dos casos novos de hanseníase no ano.

Notas

- Para monitorar a ocorrência de recidiva, recomenda-se que as gerências estaduais e municipais investiguem as entradas por recidiva no Sinan e a utilização do formulário de intercorrências após a alta.

- Todos os indicadores listados devem ser calculados utilizando-se dados de casos residentes na unidade federada, independente do local de detecção e/ou tratamento.

- Além dos indicadores listados, as variáveis da ficha de notificação/investigação também devem ser analisadas, inclusive quanto à completude e consistência.

- O planejamento das atividades de controle da hanseníase é um instrumento de sistematização de nível operativo que perpassa todas as ações, que vão do diagnóstico situacional, estratégia de intervenção e monitorização à avaliação dos resultados alcançados.

- O conhecimento de dados básicos é indispensável ao planejamento. Dentre outros, destacam-se:

- população alvo (da unidade de saúde, município ou estado);
- › número de casos de hanseníase em registro ativo;
- › número de contatos intra domiciliares de casos novos;
- › casos de hanseníase com incapacidades físicas.

A Vigilância Sanitária é constituída por um conjunto de ações capazes de eliminar, diminuir ou prevenir riscos à saúde e de intervir nos problemas sanitários decorrentes do meio ambiente, da produção e circulação de bens e da prestação de serviços de interesse da saúde.

Abrange o controle de bens de consumo direta ou indiretamente relacionados à saúde, compreendidas todas as etapas e processos, da produção ao consumo e o controle da prestação de serviços que se relacionam direta ou indiretamente com a saúde.

A Vigilância Sanitária de Recife é formada por uma equipe multiprofissional de 124 inspetores sanitários que desenvolvem ações na área de controle de alimentos; controle de saneantes e cosméticos; serviços de saúde e assistência farmacêutica e serviços de interesse à saúde.

Dentre um amplo conjunto de estabelecimentos e serviços, objeto do trabalho da vigilância sanitária, destacam-se: comércio atacadista e varejista de alimentos (fábricas de gelo para consumo humano, mercado formal e informal de alimentos); serviços de

interesse à saúde (indústrias de saneantes, exploradoras e transportadoras de água potável, creches, hotéis, escolas, academias, funerárias, salões de beleza) e os serviços de saúde (hospitais, consultórios, laboratórios e congêneres).

CENTRO DE INFORMAÇÕES ESTRATÉGICAS EM VIGILÂNCIA EM SAÚDE

O Centro de Informações Estratégicas em Vigilância em Saúde (CIEVS) é uma estratégia de fortalecimento da capacidade de alerta e resposta aos riscos e emergências em saúde pública. Nos termos do Regulamento Sanitário Internacional (RSI), as emergências em saúde pública são eventos extraordinários que constituem um risco para a saúde pública devido ao seu potencial de propagação internacional e exigência de respostas coordenadas.

Instituído pelo decreto municipal nº 27.481 de 25/10/2013, cabe ao CIEVS Recife as atribuições de: detecção oportuna de todos os casos suspeitos de doenças, surtos e eventos, 52 considerados emergências em saúde pública, em fontes oficiais e não oficiais, de modo contínuo e sistemático, através de mineração de rumores e notícias nos principais meios de comunicação; verificação dos casos notificados e avaliação da relevância em conjunto com as áreas técnicas da Secretaria de Saúde; monitoramento dos eventos, em caráter complementar e repasse das informações estratégicas às áreas envolvidas em até 24h, a partir da suspeita do caso, para o desencadeamento de ações de vigilância e controle das emergências em saúde públicas.

A participação da equipe de enfermagem nos programas de saúde desenvolvidos na Unidade Sanitária, se efetiva através as atividades de enfermagem, prestadas nos vários setores da Unidade Sanitária, e na comunidade, cumprindo as normas estabelecidas na programação de enfermagem, visando alcançar os objetivos propostos pelo Serviço de Enfermagem.

São várias as atividades de enfermagem prestadas diretamente à população, dentre as quais destacamos as mais importantes:

- Inscrição - é realizada a todos os clientes atendidos pela 1.ª vez, nas várias clínicas da Unidade Sanitária. Para que sejam alcançadas as metas referentes à inscrição dos grupos suscetíveis às ações dos vários sub-programas de saúde, a equipe de enfermagem ao lado de outros membros da equipe de saúde, desenvolve intenso trabalho educativo na área programática.

- Preparo - pré-consulta e orientação pós-consulta - são tarefas realizadas pela atendente visitadora respectivamente, visando maior rendimento da hora/médico, hora/enfermeira. A enfermeira realiza a orientação pós-consulta, quando a importância do caso exige sua atenção.

- Consulta de enfermagem - esta atividade final é oferecida pela enfermeira às gestantes e crianças sadias, intercaladas com a consulta médica. Em algumas áreas do país, devido a carência de médicos, a enfermeira está assumindo a responsabilidade pelo controle do doente de tuberculose, após o diagnóstico médico.⁽⁵⁾ Já oficializada em alguns serviços de saúde, a consulta de enfermagem foi recentemente introduzida no Centro de Saúde Geraldo H. de Paula Souza, da Faculdade de Saúde Pública, onde as enfermeiras acompanham o crescimento e desenvolvimento da criança sadia. Brevemente, também será estendida ao Serviço de Saúde Materna do referido Centro de Saúde.

- Visita Domiciliária - de acordo com o planejamento atual, - é programada de modo racional, baseada em estudos sobre o número de visitas necessárias para atender a cada dano ou demanda. É realizada rotineiramente pela visitadora. A enfermeira a executa, a casos seletivos ou para demonstração a estudantes de enfermagem e outros.

- Vacinação - esta atividade final que visa o controle dos danos reduzíveis através de imunizações, é realizada pelo pessoal auxiliar de enfermagem, tanto na Unidade Sanitária como na comunidade.

- Educação de grupos - compreende um conjunto de atividades educativas, planejadas e desenvolvidas pela enfermeira e que são dirigidas a grupos de gestantes, mães curiosas, professoras e outros, envolvendo aspectos relacionados com a saúde. Neste trabalho, a enfermeira recebe a colaboração de outros membros da equipe de saúde e pode ser realizado na Unidade ou em outro local da comunidade, de fácil acesso aos componentes do grupo.

- Suplementação alimentar - de importância fundamental na assistência à criança, é da responsabilidade do pessoal de enfermagem, que realiza diversas tarefas referentes à seleção de casos, fornecimento de leite e outros alimentos, controle pondo estatual e orientação de mães. Além dessas tarefas, a enfermagem participa na coordenação dos recursos existentes na comunidade, a fim de possibilitar uma adequada utilização dos mesmos e desenvolve intenso trabalho educativo, visando a melhoria alimentar da população em geral.

- Ações de enfermagem referentes à exames de laboratório, tratamentos e testes de imuno-diagnóstico.

- Exames de laboratório - nesta atividade intermediária, o pessoal de enfermagem presta sua colaboração através de: encaminhamentos, colheita de determinados tipos de material e ações: educativas visando esclarecer a clientela sobre a importância dos exames solicitados. Em Unidades Sanitárias, que não possuem laboratório, a participação da enfermagem pode ser mais ampla, responsabilizando-se pela realização de alguns exames.

- Tratamentos e testes de imuno-diagnóstico - a enfermagem se responsabiliza:

- pela execução, orientação e controle dos tratamentos prescritos pelo médico. Citamos como exemplo pela sua importância em saúde pública, o tratamento controlado do doente de tuberculose na Unidade Sanitária.

- pela execução e, leitura de testes de imuno-diagnóstico Trabalho de Desenvolvimento de Comunidade.

É essencial em saúde pública, devido à sua própria característica de ação: motivação da população.

A enfermeira e demais membros da equipe de saúde atuam neste processo educativo que visa a participação ativa da comunidade na solução de seus problemas de saúde.

Citamos ainda duas atividades que não podem ser esquecidas dada a importância que apresentam, e por influírem na prestação da assistência de enfermagem:

- Pesquisa - para conseguirmos a indispensável harmonia entre as atividades de enfermagem e a comunidade sempre em mudanças, torna-se imprescindível a realização de pesquisas a fim de estudar os problemas defrontados atualmente pela enfermagem a nível local.

- Treinamento de campo - esta atividade que, até pouco tempo era encontrada a nível local, possivelmente pela atual tendência metodológica, se estenderá a todos os níveis dos Serviços de Saúde Pública, uma vez que a estrutura desses serviços, requerem em todos os níveis a participação de uma equipe multiprofissional. Isto acarretará à enfermagem parte integrante desta estrutura, maiores responsabilidades nesta atividade, não só em relação ao pessoal de enfermagem, mas, em relação ao treinamento de outros profissionais.

Finalizando, lembramos que a enfermeira como elemento isolado só poderá prestar assistência integral de enfermagem a um pequeno grupo da comunidade. Seu trabalho na direção de uma equipe, possibilita a ampliação das atividades de enfermagem. Como consequência temos o aumento da cobertura da população beneficiada por essa assistência, que será eficiente na medida em que o pessoal auxiliar for adequadamente preparado e supervisionado, responsabilidades estas da enfermeira.

Saneamento Básico e Saúde

A falta de saneamento básico pode gerar inúmeros problemas de saúde. Portanto, o conjunto de fatores que reúnem o saneamento levam a uma melhoria de vida na população na medida que controla e previne doenças, combatendo muitos vetores.

Nesse caso, podemos pensar num dos maiores problemas enfrentados pela população brasileira atualmente com a disseminação do mosquito da dengue os quais se proliferam mediante a água parada.

Dessa forma, o saneamento básico promove hábitos higiênicos e controla a poluição ambiental, melhorando assim, a qualidade de vida da população.

Outras doenças que podem estar relacionadas com a falta de saneamento básico são:

- disenteria
- giardíase
- amebíase
- gastroenterite
- leptospirose
- peste bubônica
- cólera
- poliomielite
- hepatite infecciosa
- febre tifoide
- malária
- ebola
- sarampo

Saneamento Ambiental

O saneamento ambiental é um conceito que está intimamente associado à sustentabilidade, ou seja, à conservação e melhoria do meio ambiente a partir do impacto ambiental gerado.

Ele reúne um conjunto de procedimentos que visam a qualidade da população, sobretudo na infraestrutura das cidades, as quais geram poluição do ar, da água e do solo.

Uma importante medida adotada por programas de saneamento ambiental é a conscientização e educação da população em geral com o intuito de alertar para a importância da conservação ambiental.

A ATUAL SITUAÇÃO DO SANEAMENTO BÁSICO NO BRASIL

Os últimos dados levantados pelos principais órgãos desse setor foram em 2015. Assim, as informações aqui discutidas serão baseadas neste ano de referência.

Em 2017 a lei do saneamento completou 10 anos. O gráfico abaixo apresenta a evolução do atendimento de água e esgoto, em média, em todo o país. É possível notar que nestes anos, as diferenças não foram excepcionais.

Saneamento

Evolução da cobertura de água e esgoto no país

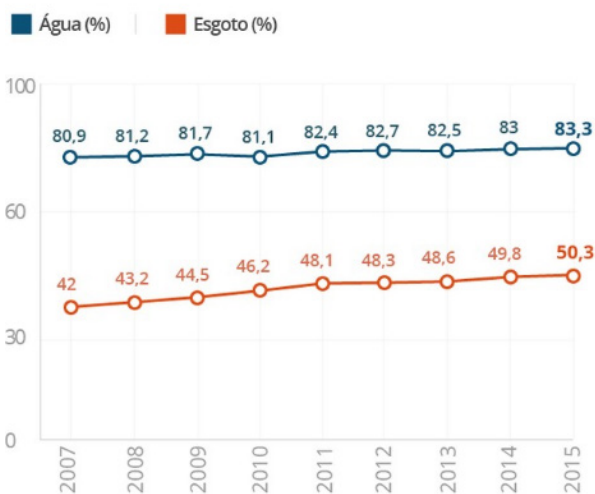

Fonte: Instituto Trata Brasil e SNIS

O índice de esgoto passou de 42% para 50,3% em 2015. Isso representa uma evolução de menos de um ponto percentual ao ano. Para a água foi ainda pior. De 80,9% em 2007 para 83,3% em 2015. Uma evolução de menos de 3 pontos percentuais em oito anos.

Quando se olha para as regiões, as diferenças ficam ainda maiores. A região Norte tem a situação mais precária, principalmente quando se refere à coleta de esgoto. Por outro lado, o Sudeste consegue os melhores índices: 91,2% de abastecimento de água e 77,2% de coleta de esgoto.

Diferenças regionais

Ranking das coberturas de água e esgoto por estado



Fonte: SNIS 2015

E os outros serviços do saneamento?

Quando falamos em saneamento básico focamos em água e esgoto e acabamos por esquecer dos outros dois serviços. O terceiro serviço do saneamento é a coleta regular do lixo.

Dados do Sistema Nacional de Informações de Saneamento (SNIS) referente a 2014 mostrou que a quantidade de casas atendidas por serviços de coleta aumentou. Porém, ainda são 17,3 milhões de pessoas vivendo em regiões com nenhum tipo de coleta de lixo.

Na zona rural, os dados são ainda piores. 47% da população rural do país não tem nenhum acesso a coleta de lixo.

E se a situação é ruim para a coleta regular de lixo, imagine a coleta seletiva! Os dados do SNIS mostraram que apenas 23% dos municípios brasileiros contam com a reciclagem.

Até a data desta publicação, o SNIS ainda não havia divulgado os resultados do diagnóstico de drenagem e manejo das águas pluviais. Por isso, deixaremos os dados deste serviço fora do texto.

O que o governo tem feito?

O Governo Federal buscou investir no setor. O PAC (Programa de Aceleração do Crescimento) destinou em torno de R\$ 70 bilhões em obras relativas ao saneamento básico. Entretanto, como mostram os dados, os investimentos ainda não são o suficiente.

Em 2016, o presidente Michel Temer sancionou a Lei nº 13.329 que institui o Regime Especial de Incentivos para o Desenvolvimento do Saneamento Básico. Pretende-se com isso, incentivar os investimentos na área do saneamento em troca de créditos em tributação para as empresas prestadoras.

Com as instabilidades financeiras que o Brasil tem passado nos últimos tempos, o Secretário Nacional de Saneamento Ambiental afirmou que não será possível atingir a meta de universalização do saneamento até 2033. Mas, diz que o governo buscará maiores investimentos para o setor ao longo dos próximos anos.

Com o Decreto nº 7.217 aprovado em 2010, espera-se que os municípios planejem e deem uma melhor destinação para o dinheiro público.

Apesar dos diversos adiamentos, o decreto determina que os recursos da união para o setor só serão repassados caso as cidades elaborem o Plano Municipal de Saneamento Básico. Com as diversas postergações, o decreto está para entrar em vigor em 2019.

A falta de saneamento traz malefícios sociais, ambientais, financeiros e principalmente para a saúde. Édison Carlos, presidente do Instituto Trata Brasil, afirma que o “básico” do nome não está ali à toa, é a estrutura mais elementar e relevante para a sociedade.

A ATUAL SITUAÇÃO DA SAÚDE PÚBLICA NO BRASIL

Há quem diga que a situação atual da saúde pública no Brasil está um caos. Infelizmente não podemos discordar. O que vemos constantemente na mídia são notícias de hospitais lotados e a falta de investimentos no setor.

Em 2013, a Consultoria Bloomberg divulgou um ranking sobre a eficiência de sistemas nacionais de saúde. O estudo levou em consideração 48 países que possuíam, na época, PIB per capita superior a cinco mil dólares. O Brasil ficou em último lugar. De acordo com a empresa, o país investe muito, mas entrega pouco.

É bastante comum encontrar hospitais e unidades de saúde lotadas. Dados do Tribunal de Contas da União indicam que 64% dos hospitais estão sempre superlotados. O SUS foi criado com a intenção de atender a todos. Porém, há muito tempo o sistema encontra-se falho.

Quais os motivos?

Muitos especialistas dizem que o problema na saúde brasileira é a má gestão dos recursos. E também os desvios dos mesmos.

A realidade torna-se difícil: superlotação, atendimentos no corredor, estrutura física precária, ausência de médicos e enfermeiros, falta de medicamentos, demora no atendimento, dentre tantos outros problemas.

O descontentamento da população cresce. Mas, as doenças e epidemias não param de crescer. Desde 2015 o Brasil vive uma tríplice epidemia de vírus transmitidos pelo mosquito *Aedes Aegypti*. E os casos só aumentam a cada ano.

Em 2017, o país já viveu um surto de febre amarela, que é uma doença evitável por vacina. De acordo com o epidemiologista Carlos Ferreira, em entrevista para a revista IstoÉ, há uma grande fragilidade do sistema de saúde pública e descaso. Para ele, há muita descontinuidade administrativa e falta de informação à população.

Para ele, por exemplo, muitas pessoas morreram de febre amarela por falta de conhecimento. Muitas se expuseram à áreas de risco sem receber o mínimo de informações. Não basta de um controle de vacinação, é necessário o uso de indicadores e levar informações às áreas de risco. Divulgar apenas quando há um surto, não é o suficiente.

SAÚDE PÚBLICA E SANEAMENTO BÁSICO

Agora que já temos uma visão atual do setor de saneamento e da saúde pública no Brasil, podemos discutir um pouco sobre ambos. Não é que todos os problemas da saúde seriam resolvidos com a universalização do acesso ao saneamento. Mas ajudaria (e muito!).

É claro que o setor da saúde como um todo necessita de maiores planejamentos, infraestrutura e de boa gestão. Mas, o que sempre falamos aqui no blog é: o saneamento auxilia na redução das doenças e proporciona um ambiente mais saudável.

E qual a consequência?

As pessoas livres de doenças vão ao trabalho, as crianças vão à escola, as condições sanitárias e higiênicas melhoram, dentre muitos outros fatores.

Já apresentamos aqui os diversos benefícios que o saneamento básico traz à população. E também, sempre destacamos a quantidade de doenças que um ambiente poluído pode proporcionar.

Epidemias de dengue, cólera, disenteria, esquistossomose, leptospirose, dentre muitas outras enfermidades que se incidem no meio do lixo, do esgoto e das águas poluídas.

Essas doenças significam mais internações, maior demanda por leitos, cuidados e medicamentos. A OMS afirma que cada real investido em saneamento economiza quatro reais na saúde. Pessoas doentes custam altos valores ao governo federal.

O Instituto Trata Brasil prevê que caso 100% da população tivesse acesso à coleta de esgoto haveria uma redução de 74,6 mil internações.

Para se ter uma noção, em termos quantitativos, em 2013 o SUS notificou 340 mil internações por infecções gastrointestinais. Em média, o custo por paciente de uma internação por essa doença é de R\$ 355,71. Agora imagine os gastos com todas as doenças geradas pela falta de saneamento básico.

É muito, não?

Além disso, as mais afetadas por essas doenças são as crianças. De acordo com a Unicef, 88% das mortes por diarreia no mundo são relacionadas à falta de saneamento. Deste número, 84% são crianças.

A exposição a um ambiente poluído afeta seriamente o desenvolvimento das crianças. Frequentes diarreias, desidratações, consumo de água sem tratamento adequado e até mesmo pequenas infecções intestinais podem comprometer seriamente o estado nutricional e o crescimento da criança.

Assim, pensar em saneamento também é refletir sobre outros setores.

Como podemos ver, o acesso ao saneamento impacta na economia e na saúde. Economia porque proporciona um ambiente saudável para a população, com mais saúde, os trabalhadores produzem mais, as crianças vão à escola, e isso gera maior receita e menos desperdício de recursos, tanto para o governo quanto para as empresas privadas.

Saúde porque uma menor incidência de doenças proporciona um menor índice de internações. Assim, necessita-se de menos material, menos recursos humanos e menos dinheiro público.

E QUAL A SOLUÇÃO PARA A ATUAL SITUAÇÃO DA SAÚDE PÚBLICA E SANEAMENTO BÁSICO NO BRASIL?

Já começo dizendo que não existe fórmula mágica. Existem boas práticas de gestão e existe eficácia das ações. O país precisa dos dois. É preciso uma boa gestão dos investimentos realizados tanto no setor de saúde quanto no de saneamento.

Sem uma boa gestão, a grande parte dos recursos vão para onde não precisam ir. Lembra do ranking de eficiência na saúde? É um bom exemplo disso. Não basta investir em lugares errados.

É preciso uma reformulação do básico. A forma de se investir, de planejar e de executar deve ser modificada. Aliás, como vimos, a melhoria dos serviços de saneamento reduz a necessidade de investimentos na saúde, certo?

Quais doenças o saneamento previne?

-Diarreia: a diarreia é uma doença gastrointestinal que pode ser contraída por água e/ou alimentos contaminados.

-Leptospirose: a leptospirose está ligada a locais com saneamento precário onde os roedores se proliferam, como locais perto de córregos, aglomerados subnormais.

-Dengue: a dengue é transmitida pelo mosquito *Aedes Aegypti* que se multiplica em água parada. O mosquito atualmente é transmissor de outras doenças, como Zika Vírus.

-Amarelão: o amarelão é a doença do Jeca Tatu, é transmitida principalmente por um parasita que pode ser encontrado no solo contaminado.

Fonte: <https://www.eosconsultores.com.br/situacao-da-saude-publica-e-saneamento-basico>

A participação da equipe de enfermagem nos programas de saúde desenvolvidos na Unidade Sanitária, se efetiva através das atividades de enfermagem, prestadas nos vários setores da Unidade Sanitária, e na comunidade, cumprindo as normas estabelecidas na programação de enfermagem, visando alcançar os objetivos propostos pelo Serviço de Enfermagem.

São várias as atividades de enfermagem prestadas diretamente à população, dentre as quais destacamos as mais importantes:

- Inscrição - é realizada a todos os clientes atendidos pela 1.ª vez, nas várias clínicas da Unidade Sanitária. Para que sejam alcançadas as metas referentes à inscrição dos grupos suscetíveis às ações dos vários sub-programas de saúde, a equipe de enfermagem ao lado de outros membros da equipe de saúde, desenvolve intenso trabalho educativo na área programática.

- Preparo - pré-consulta e orientação pós-consulta - são tarefas realizadas pela atendente visitadora respectivamente, visando maior rendimento da hora/médico, hora/enfermeira. A enfermeira realiza a orientação pós-consulta, quando a importância do caso exige sua atenção.

- Consulta de enfermagem - esta atividade final é oferecida pela enfermeira às gestantes e crianças sadias, intercaladas com a consulta médica. Em algumas áreas do país, devido à carência de médicos, a enfermeira está assumindo a responsabilidade pelo controle do doente de tuberculose, após o diagnóstico médico.⁽⁵⁾ Já oficializada em alguns serviços de saúde, a consulta de enfermagem foi recentemente introduzida no Centro de Saúde Geraldo H. de Paula Souza, da Faculdade de Saúde Pública, onde as enfermeiras acompanham o crescimento e desenvolvimento da criança sadia. Brevemente, também será estendida ao Serviço de Saúde Materna do referido Centro de Saúde.

- Visita Domiciliária - de acordo com o planejamento atual, - é programada de modo racional, baseada em estudos sobre o número de visitas necessárias para atender a cada dano ou demanda. É realizada rotineiramente pela visitadora. A enfermeira executa, a casos seletivos ou para demonstração a estudantes de enfermagem e outros.

- Vacinação - esta atividade final que visa o controle dos danos reduzíveis através de imunizações, é realizada pelo pessoal auxiliar de enfermagem, tanto na Unidade Sanitária como na comunidade.

- Educação de grupos - compreende um conjunto de atividades educativas, planejadas e desenvolvidas pela enfermeira e que são dirigidas a grupos de gestantes, mães curiosas, professoras e outros, envolvendo aspectos relacionados com a saúde. Neste trabalho, a enfermeira recebe a colaboração de outros membros da equipe de saúde e pode ser realizado na Unidade ou em outro local da comunidade, de fácil acesso aos componentes do grupo.

- Suplementação alimentar - de importância fundamental na assistência à criança, é da responsabilidade do pessoal de enfermagem, que realiza diversas tarefas referentes à seleção de casos, fornecimento de leite e outros alimentos, controle ponderal e orientação de mães. Além dessas tarefas, a enfermagem participa na coordenação dos recursos existentes na comunidade, a fim de possibilitar uma adequada utilização dos mesmos e desenvolve intenso trabalho educativo, visando a melhoria alimentar da população em geral.

- Ações de enfermagem referentes a exames de laboratório, tratamentos e testes de imuno-diagnóstico.

- Exames de laboratório - nesta atividade intermediária, o pessoal de enfermagem presta sua colaboração através de: encaminhamentos, colheita de determinados tipos de material e ações: educativas visando esclarecer a clientela sobre a importância dos exames solicitados. Em Unidades Sanitárias, que não possuem laboratório, a participação da enfermagem pode ser mais ampla, responsabilizando-se pela realização de alguns exames.

- Tratamentos e testes de imuno-diagnóstico - a enfermagem se responsabiliza:

- pela execução, orientação e controle dos tratamentos prescritos pelo médico. Citamos como exemplo pela sua importância em saúde pública, o tratamento controlado do doente de tuberculose na Unidade Sanitária.

- pela execução e, leitura de testes de imuno-diagnóstico Trabalho de Desenvolvimento de Comunidade.

É essencial em saúde pública, devido à sua própria característica de ação: motivação da população.

A enfermeira e demais membros da equipe de saúde atuam neste processo educativo que visa a participação ativa da comunidade na solução de seus problemas de saúde.

Citamos ainda duas atividades que não podem ser esquecidas dada a importância que apresentam, e por influírem na prestação da assistência de enfermagem:

- Pesquisa - para conseguirmos a indispensável harmonia entre as atividades de enfermagem e a comunidade sempre em mudanças, torna-se imprescindível a realização de pesquisas a fim de estudar os problemas defrontados atualmente pela enfermagem a nível local.

- Treinamento de campo - esta atividade que, até pouco tempo era encontrada a nível local, possivelmente pela atual tendência metodológica, se estenderá a todos os níveis dos Serviços de Saúde Pública, uma vez que a estrutura desses serviços, requerem em todos os níveis a participação de uma equipe multiprofissional. Isto acarretará à enfermagem parte integrante desta estrutura, maiores responsabilidades nesta atividade, não só em relação ao pessoal de enfermagem, mas, em relação ao treinamento de outros profissionais.

Finalizando, lembramos que a enfermeira como elemento isolado só poderá prestar assistência integral de enfermagem a um pequeno grupo da comunidade. Seu trabalho na direção de uma equipe, possibilita a ampliação das atividades de enfermagem. Como consequência temos o aumento da cobertura da população beneficiada por essa assistência, que será eficiente na medida em que o pessoal auxiliar for adequadamente preparado e supervisionado, responsabilidades estas da enfermeira.

VIGILÂNCIA EM SAÚDE AMBIENTAL

Compreende um conjunto de ações que propiciam o conhecimento e a detecção de mudanças nos fatores determinantes e condicionantes do meio ambiente que interferem na saúde humana, com a finalidade de identificar as medidas de prevenção e controle dos fatores de risco ambientais, relacionados às doenças ou a outros agravos à saúde. As ações de vigilância são desenvolvidas com o propósito de proteger a saúde das populações a partir da análise de dados de monitoramento dos poluentes ambientais e dos indicadores de saúde por meio de ações baseadas no gerenciamento de riscos.

Para esse monitoramento, utilizam-se o vigiágua, vigisolo, vigidesastres, balneabilidade, monitoramento ambiental da areia da praia e monitoramento do *Vibrio cholerae*. Dentre outras ações fundamentais para manutenção do ambiente saudável está o desenvolvimento em relação ao controle de hospedeiros e reservatórios animais, como por exemplo, a realização de campanhas de vacinação antirrábica em cães e gatos visando o controle da raiva humana e animal.

A Prefeitura da Cidade do Recife foi pioneira na implantação de um Programa de Saúde Ambiental (PSA) em 2002, integrando as ações de vigilância, e desenvolvendo, desde então, ações de promoção da saúde, prevenção e controle de doenças e agravos, bem como a colaboração na proteção do meio ambiente por meio dos Agentes de Saúde Ambiental e Controle de Endemias (ASACE). Essas ações envolvem também a articulação com os diversos setores da Prefeitura para contribuir com a preservação ambiental na cidade e diminuição dos fatores de riscos à saúde.

Recife possui 946 agentes distribuídos nos 8 Distritos Sanitários, os quais desenvolvem ações em parcerias com outras instituições da esfera municipal, como a EMLURB; Secretaria de Saneamento; Secretaria de Educação, entre outras.

Essas ações fazem parte das políticas públicas voltadas para a construção de uma cidade saudável, desenvolvidas em conformidade com as diretrizes do SUS. Dentre as ações desenvolvidas pelo PSA, destacam-se: controle de vetores transmissores de doenças (dengue, filariose e leishmanioses), controle de roedores e controle de escorpiões.

VIGILÂNCIA AMBIENTAL EM SAÚDE

A Vigilância em Saúde Ambiental (VSA) consiste em um conjunto de ações que proporcionam o conhecimento e a detecção de mudanças nos fatores determinantes e condicionantes do meio ambiente que interferem na saúde humana, com a finalidade de identificar as medidas de prevenção e controle dos fatores de risco ambientais relacionados às doenças ou a outros agravos à saúde.

É também atribuição da VSA os procedimentos de vigilância epidemiológica das doenças e agravos à saúde humana, associados a contaminantes ambientais, especialmente os relacionados com a exposição a agrotóxicos, amianto, mercúrio, benzeno e chumbo. Den-

tro da Coordenação Geral de Vigilância em Saúde Ambiental (CG-VAM), as áreas de atuação são: Vigilância da qualidade da água para consumo humano (Vigiágua); Vigilância em saúde de populações expostas a poluentes atmosféricos (Vigiar); Vigilância em saúde de populações expostas a contaminantes químicos (Vigipeq); Vigilância em saúde ambiental relacionada aos riscos decorrentes de desastres (Vigidesastres) e Vigilância em saúde ambiental relacionada aos fatores físicos (Vigifis).

A SVS atualmente é responsável por todas as ações de vigilância, prevenção e controle de doenças transmissíveis, vigilância de fatores de risco para o desenvolvimento de doenças crônicas não transmissíveis, saúde ambiental e do trabalhador e também pela análise de situação de saúde da população brasileira.

Desde a criação da SVS, a integração das vigilâncias foi se fortalecendo nas três esferas de governo, impulsionada pela relevância das doenças e agravos não transmissíveis, pela necessidade do fomento às ações de promoção da saúde, pela redução da morbimortalidade da população em geral e dos trabalhadores em particular, pela preocupação com os riscos sanitários, caracterizados como os eventos que podem afetar adversamente a saúde de populações humanas, e pela urgência em organizar respostas rápidas em emergências de saúde pública.

Qualidade do Ar

Os processos industriais e de geração de energia, os veículos automotores e as queimadas são, dentre as atividades antrópicas, as maiores causas da introdução de substâncias poluentes à atmosfera, muitas delas tóxicas à saúde humana e responsáveis por danos à flora e aos materiais.

A poluição atmosférica pode ser definida como qualquer forma de matéria ou energia com intensidade, concentração, tempo ou características que possam tornar o ar impróprio, nocivo ou ofensivo à saúde, inconveniente ao bem-estar público, danoso aos materiais, à fauna e à flora ou prejudicial à segurança, ao uso e gozo da propriedade e à qualidade de vida da comunidade.

De uma forma geral, a qualidade do ar é produto da interação de um complexo conjunto de fatores dentre os quais destacam-se a magnitude das emissões, a topografia e as condições meteorológicas da região, favoráveis ou não à dispersão dos poluentes.

Frequentemente, os efeitos da má qualidade do ar não são tão visíveis comparados a outros fatores mais fáceis de serem identificados. Contudo, os estudos epidemiológicos tem demonstrado, correlações entre a exposição aos poluentes atmosféricos e os efeitos de morbidade e mortalidade, causadas por problemas respiratórios (asma, bronquite, enfisema pulmonar e câncer de pulmão) e cardiovasculares, mesmo quando as concentrações dos poluentes na atmosfera não ultrapassam os padrões de qualidade do ar vigentes. As populações mais vulneráveis são as crianças, os idosos e as pessoas que já apresentam doenças respiratórias.

A poluição atmosférica traz prejuízos não somente à saúde e à qualidade de vida das pessoas, mas também acarretam maiores gastos do Estado, decorrentes do aumento do número de atendimentos e internações hospitalares, além do uso de medicamentos, custos esses que poderiam ser evitados com a melhoria da qualidade do ar dos centros urbanos. A poluição de ar pode também afetar ainda a qualidade dos materiais (corrosão), do solo e das águas (chuvas ácidas), além de afetar a visibilidade.

A gestão da qualidade do ar tem como objetivo garantir que o desenvolvimento sócio-econômico ocorra de forma sustentável e ambientalmente segura. Para tanto, se fazem necessárias ações de prevenção, combate e redução das emissões de poluentes e dos efeitos da degradação do ambiente atmosférico.

Gestão da Qualidade do Ar no Ministério do Meio Ambiente

A gestão deste tema no MMA é atribuição da Gerência de Qualidade do Ar (GQA), vinculada ao Departamento de Qualidade Ambiental na Indústria. Esta gerência foi criada com o objetivo de formular políticas e executar as ações necessárias, no âmbito do Governo Federal, à preservação e a melhoria da qualidade do ar.

A GQA tem como atribuições formular políticas de apoio e fortalecimento institucional aos demais órgãos do SISNAMA, responsáveis pela execução das ações locais de gestão da qualidade do ar, que envolvem o licenciamento ambiental, o monitoramento da qualidade do ar, a elaboração de inventários de emissões locais, a definição de áreas prioritárias para o controle de emissões, o setor de transportes, o combate às queimadas, entre outras.

Cabe ainda à GQA propor, apoiar e avaliar tecnicamente estudos e projetos relacionados com a preservação e a melhoria da qualidade do ar, implementar programas e projetos na sua área de atuação, assistir tecnicamente aos órgãos colegiados de assuntos afeitos a essa temática (CONAMA e CONTRAN), elaborar pareceres e notas técnicas sobre os assuntos de sua competência.

Entre os programas da Gerência, destacam-se os programas para fontes específicas de poluição atmosférica, tais como o PRO-NAR, o PROCONVE, o PROMOT e o apoio aos Estados para a elaboração dos Planos de Controle da Poluição Veicular - PCPVs e dos Programas de Inspeção e Manutenção Veicular - I/M, conforme Resolução CONAMA nº 418/2009.

Qualidade da Água

Parâmetros de qualidade da água

A água contém, geralmente, diversos componentes, os quais provêm do próprio ambiente natural ou foram introduzidos a partir de atividades humanas.

Para caracterizar uma água, são determinados diversos parâmetros, os quais representam as suas características físicas, químicas e biológicas. Esses parâmetros são indicadores da qualidade da água e constituem impurezas quando alcançam valores superiores aos estabelecidos para determinado uso. Os principais indicadores de qualidade da água são discutidos a seguir, separados sob os aspectos físicos, químicos e biológicos.

Parâmetros Físicos

a) Temperatura: medida da intensidade de calor; é um parâmetro importante, pois, influi em algumas propriedades da água (densidade, viscosidade, oxigênio dissolvido), com reflexos sobre a vida aquática. A temperatura pode variar em função de fontes naturais (energia solar) e fontes antropogênicas (despejos industriais e águas de resfriamento de máquinas).

b) Sabor e odor: resultam de causas naturais (algas; vegetação em decomposição; bactérias; fungos; compostos orgânicos, tais como gás sulfídrico, sulfatos) e artificiais (esgotos domésticos e industriais). O padrão de potabilidade: água completamente inodora.

c) Cor: resulta da existência, na água, de substâncias em solução; pode ser causada pelo ferro ou manganês, pela decomposição da matéria orgânica da água (principalmente vegetais), pelas algas ou pela introdução de esgotos industriais e domésticos. Padrão de potabilidade: intensidade de cor inferior a 5 unidades.

d) Turbidez: presença de matéria em suspensão na água, como argila, silte, substâncias orgânicas finamente divididas, organismos microscópicos e outras partículas. O padrão de potabilidade: turbidez inferior a 1 unidade.

e) Sólidos:

Sólidos em suspensão: resíduo que permanece num filtro de asbesto após filtragem da amostra. Podem ser divididos em:

· Sólidos sedimentáveis: sedimentam após um período t de repouso da amostra

· Sólidos não sedimentáveis: somente podem ser removidos por processos de coagulação, floculação e decantação.

Sólidos dissolvidos: material que passa através do filtro. Representam a matéria em solução ou em estado coloidal presente na amostra de efluente.

f) Condutividade Elétrica: capacidade que a água possui de conduzir corrente elétrica. Este parâmetro está relacionado com a presença de íons dissolvidos na água, que são partículas carregadas eletricamente. Quanto maior for a quantidade de íons dissolvidos, maior será a condutividade elétrica na água.

Parâmetros Químicos

a) pH (potencial hidrogeniônico): representa o equilíbrio entre íons H+ e íons OH; varia de 7 a 14; indica se uma água é ácida (pH inferior a 7), neutra (pH igual a 7) ou alcalina (pH maior do que 7); o pH da água depende de sua origem e características naturais, mas pode ser alterado pela introdução de resíduos; pH baixo torna a água corrosiva; águas com pH elevado tendem a formar incrustações nas tubulações; a vida aquática depende do pH, sendo recomendável a faixa de 6 a 9.

b) Alcalinidade: causada por sais alcalinos, principalmente de sódio e cálcio; mede a capacidade da água de neutralizar os ácidos; em teores elevados, pode proporcionar sabor desagradável à água, tem influência nos processos de tratamento da água.

c) Dureza: resulta da presença, principalmente, de sais alcalinos terrosos (cálcio e magnésio), ou de outros metais bivalentes, em menor intensidade, em teores elevados; causa sabor desagradável e efeitos laxativos; reduz a formação da espuma do sabão, aumentando o seu consumo; provoca incrustações nas tubulações e caldeiras. Classificação das águas, em termos de dureza (em CaCO₃):
 Menor que 50 mg/1 CaCO₃ – água mole
 Entre 50 e 150 mg/1 CaCO₃ – água com dureza moderada
 Entre 150 e 300 mg/1 CaCO₃ – água dura
 Maior que 300 mg/1 CaCO₃ – água muito dura

d) Cloretos: Os cloretos, geralmente, provêm da dissolução de minerais ou da intrusão de águas do mar; podem, também, advir dos esgotos domésticos ou industriais; em altas concentrações, conferem sabor salgado à água ou propriedades laxativas.

e) Ferro e manganês: podem originar-se da dissolução de compostos do solo ou de despejos industriais; causam coloração avermelhada à água, no caso do ferro, ou marrom, no caso do manganês, manchando roupas e outros produtos industrializados; conferem sabor metálico à água; as águas ferruginosas favorecem o desenvolvimento das ferrobactérias, que causam maus odores e coloração à água e obstruem as canalizações.

f) Nitrogênio: o nitrogênio pode estar presente na água sob várias formas: molecular, amônia, nitrito, nitrato; é um elemento indispensável ao crescimento de algas, mas, em excesso, pode ocasionar um exagerado desenvolvimento desses organismos, fenômeno chamado de eutrofização; o nitrato, na água, pode causar a metemoglobinemia; a amônia é tóxica aos peixes; são causas do aumento do nitrogênio na água: esgotos domésticos e industriais, fertilizantes, excrementos de animais.

g) Fósforo: encontra-se na água nas formas de ortofosfato, polifosfato e fósforo orgânico; é essencial para o crescimento de algas, mas, em excesso, causa a eutrofização; suas principais fontes são: dissolução de compostos do solo; decomposição da matéria orgânica, esgotos domésticos e industriais; fertilizantes; detergentes; excrementos de animais.

h) Fluoretos: os fluoretos têm ação benéfica de prevenção da cárie dentária; em concentrações mais elevadas, podem provocar alterações da estrutura óssea ou a fluorose dentária (manchas escuras nos dentes).

i) Oxigênio Dissolvido (OD): é indispensável aos organismos aeróbios; a água, em condições normais, contém oxigênio dissolvido, cujo teor de saturação depende da altitude e da temperatura; águas com baixos teores de oxigênio dissolvido indicam que receberam matéria orgânica; a decomposição da matéria orgânica por bactérias aeróbias é, geralmente, acompanhada pelo consumo e redução do oxigênio dissolvido da água; dependendo da capacidade de autodepuração do manancial, o teor de oxigênio dissolvido pode alcançar valores muito baixos, ou zero, extinguindo-se os organismos aquáticos aeróbios.

j) Matéria Orgânica: a matéria orgânica da água é necessária aos seres heterótrofos, na sua nutrição, e aos autótrofos, como fonte de sais nutrientes e gás carbônico; em grandes quantidades, no entanto, podem causar alguns problemas, como: cor, odor, turbidez, consumo do oxigênio dissolvido, pelos organismos decompositores.

O consumo de oxigênio é um dos problemas mais sérios do aumento do teor de matéria orgânica, pois provoca desequilíbrios ecológicos, podendo causar a extinção dos organismos aeróbios. Geralmente, são utilizados dois indicadores do teor de matéria orgânica na água: Demanda Bioquímica de Oxigênio (DBO) e Demanda Química de Oxigênio (DQO).

l) Demanda Bioquímica de Oxigênio (DBO) é a quantidade de oxigênio necessária à oxidação da matéria orgânica por ação de bactérias aeróbias. Representa, portanto, a quantidade de oxigênio que seria necessário fornecer às bactérias aeróbias, para consumirem a matéria orgânica presente em um líquido (água ou esgoto). A DBO é determinada em laboratório, observando-se o oxigênio consumido em amostras do líquido, durante 5 dias, à temperatura de 20 °C.

m) Demanda Química de Oxigênio (DQO): é a quantidade de oxigênio necessária à oxidação da matéria orgânica, através de um agente químico. A DQO também é determinada em laboratório, em prazo muito menor do que o teste da DBO. Para o mesmo líquido, a DQO é sempre maior que a DBO.

n) Componentes Inorgânicos: alguns componentes inorgânicos da água, entre eles os metais pesados, são tóxicos ao homem: arsênio, cádmio, cromo, chumbo, mercúrio, prata, cobre e zinco; além dos metais, pode-se citar os cianetos; esses componentes, geralmente, são incorporados à água através de despejos industriais ou a partir das atividades agrícolas, de garimpo e de mineração.

o) Componentes orgânicos: alguns componentes orgânicos da água são resistentes à degradação biológica, acumulando-se na cadeia alimentar; entre esses, citam-se os agrotóxicos, alguns tipos de detergentes e outros produtos químicos, os quais são tóxicos.

Fonte: <https://www.tratamentodeagua.com.br/artigo/qualidade-da-agua/>

Alimentos para consumo humano

Descentralização - Como subsistema do Sistema Único de Saúde (SUS), o Sistema Nacional de Vigilância Sanitária (SNVS) obedece ao princípio da descentralização, sendo as ações de inspeção sanitária pactuadas entre o nível federal e as outras entidades federativas. Os órgãos de Vigilância Sanitária estaduais, distrital e municipais realizaram um quantitativo superior a 16 mil inspeções nos dois últimos anos.

Os órgãos de Vigilância Sanitária dos estados e do Distrito Federal realizam ações fiscais como inspeção sanitária em estabelecimentos comerciais alimentares e análise fiscal de alimentos expostos ao consumo humano. O objetivo é verificar se as condições sanitárias das indústrias e dos alimentos estão em conformidade com os regulamentos legais e não acarretam riscos à saúde da população que deles se utilizam.

As Vigilâncias Sanitárias de todo o país também realizam o controle e a fiscalização de produtos alimentícios por meio da coleta de amostras de alimentos expostos no comércio. A análise laboratorial dessas amostras é executada pelos Laboratórios Centrais de Saúde Pública do Estados (Lacens). Os Lacens avaliam o padrão sanitário das amostras por meio da verificação de parâmetros físico-químicos, microbiológicos, microscópicos, de aditivos e outros contaminantes. São analisados, ainda, as informações de rotulagem obrigatórias e o que consta no produto está em conformidade com o declarado no rótulo

Infrações Sanitárias - Quando identificadas irregularidades sanitárias nos alimentos, os órgãos competentes (vigilâncias sanitárias locais) adotam, de forma autônoma, as medidas legais pertinentes para prevenir possíveis danos à saúde da população e impedir a circulação do produto ou interromper seu processo de fabricação. Dependendo do risco envolvido, a Anvisa pode adotar medidas de intervenção em âmbito nacional.

Conforme dispõe o artigo 12 da Lei 6.437/1977, as infrações sanitárias devem ser apuradas em processo administrativo próprio, iniciado com a lavratura de auto de infração, observados o rito e prazos estabelecidos nesta Lei.

Segundo disposto no artigo 2: “sem prejuízo das sanções de natureza civil ou penal cabíveis, as infrações sanitárias serão punidas, alternativa ou cumulativamente, com as penalidades de: advertência; multa; apreensão de produto; inutilização de produto; interdição de produto; suspensão de vendas e/ou fabricação de produto; cancelamento de registro de produto; interdição parcial ou total do estabelecimento; proibição de propaganda; cancelamento de autorização para funcionamento de empresa e cancelamento do alvará de licenciamento de estabelecimento”.

Variação - O regulamento sobre rotulagem nutricional obrigatória é harmonizado entre todos os países membros do Mercosul. O percentual de + ou - 20% de diferença entre o valor calórico e aos nutrientes declarados no rótulo e os resultados obtidos por análise laboratorial dos alimentos foi acordado entre os países membros do bloco econômico. No Brasil, esta variação está permitida pela Resolução RDC 360 / 2003 da Agência Nacional de Vigilância Sanitária (Anvisa).

Esse percentual teve como referência normas de países que adotaram a rotulagem nutricional obrigatória antes do Mercosul. Esse índice é admitido devido à variação natural da composição das matérias-primas, do processo de fabricação e da metodologia de análise dos diferentes laboratórios.

Rotulagem - A rotulagem geral de alimentos é regulamentada pela Resolução RDC 259/02 da Anvisa que define os dizeres obrigatórios para todos os alimentos embalados na ausência do consumidor. São 6 informações de declaração obrigatória: designação do produto; lista de ingredientes; conteúdos líquidos; identificação da origem; identificação do lote e prazo de validade.

Esta mesma norma determina, no seu item 6.2, que todos os ingredientes, incluindo os aditivos alimentares, devem ser declarados na lista de ingrediente (declaração obrigatória) em ordem decrescente de concentração.

A Anvisa também tornou obrigatória a rotulagem nutricional de alimentos.

A Resolução RDC 360/2003 da Agência obriga a declaração da quantidade do valor energético e dos seguintes nutrientes: carboidratos; proteínas, gorduras totais, gorduras saturadas, gorduras trans, fibra alimentar e sódio.

VIGILÂNCIA EM SAÚDE DO TRABALHADOR: SISTEMAS DE INFORMAÇÕES DA VIGILÂNCIA EM SAÚDE

I. Conceituação básica

Vigilância em Saúde do Trabalhador (VISAT) é um componente do Sistema Nacional de Vigilância em Saúde, como definido na Portaria GM/MS nº 3252 de dezembro de 2009, que visa à promoção da saúde e à redução da morbimortalidade da população trabalhadora, por meio da integração de ações que intervenham nos agravos e seus determinantes decorrentes dos modelos de desenvolvimento e processo produtivos.

A VISAT é estruturante e essencial ao modelo de Atenção Integral em Saúde do Trabalhador. Constitui-se de saberes e práticas sanitárias, articulados intra e inter setorialmente.

A especificidade de seu campo de ação é definida por ter como objeto a relação da saúde com o ambiente e os processos de trabalho, realizada com a participação e o saber dos trabalhadores em todas as suas etapas.

II. Princípios

A VISAT pauta-se nos princípios do Sistema Único de Saúde, em consonância com a Promoção da Saúde e o Sistema Nacional de Vigilância em Saúde, mantendo estreita integração com as demais Vigilâncias – sobretudo com a Sanitária, Epidemiológica e Saúde Ambiental - e as redes assistenciais.

São princípios da VISAT:

Universalidade - Todos trabalhadores, homens e mulheres, são sujeitos da VISAT, independentemente da localização do seu trabalho - urbana ou rural, na rua, nas empresas e nos domicílios - de sua forma de inserção no mercado de trabalho - formal ou informal, de seu vínculo empregatício - público ou privado, autônomo, doméstico, aprendiz, estagiário, - podendo estar ativo, afastado, aposentado e em situação de desemprego.

Equidade - serão contemplados nas ações de VISAT, todos os trabalhadores, definindo prioridade para grupos mais vulneráveis, a exemplo dos trabalhadores informais, em situação de precariedade, discriminados, ou em atividades de maior risco para a saúde, dentre outros definidos a partir dos diagnósticos locais, regionais ou nacionais e da discussão com os trabalhadores e outros sujeitos sociais de interesse na saúde dos trabalhadores, buscando superar desigualdades sociais e de saúde, considerando o respeito à ética e dignidade das pessoas, e suas especificidades e singularidades culturais e sociais.

Integralidade das ações - A garantia da integralidade nas ações de VISAT inclui a articulação entre as ações individuais com ações coletivas, entre as ações de planejamento e avaliação com as práticas de saúde, e entre o conhecimento técnico e os saberes, experiências e subjetividade dos trabalhadores e destes com as respectivas práticas institucionais.

Integração interinstitucional - deve ser compreendida como o exercício da transversalidade entre as políticas de saúde do trabalhador e outras políticas setoriais, como Previdência, Trabalho e Meio Ambiente, educação e justiça e aquelas relativas ao desenvolvimento econômico e social, nos âmbitos federal, estadual e municipal.

Pluriinstitucionalidade - articulação, com formação de redes e sistemas, entre as instâncias de vigilância em saúde, incluindo as de saúde do trabalhador, a rede de atenção à saúde, as universidades, os centros de pesquisa e demais instituições públicas com responsabilidade na área de saúde do trabalhador, consumo e ambiente.

Integração intrainstitucional - pressupõe a integração das instâncias do SUS na ação de vigilância em rede, incorporando o apoio matricial e as ações solidárias e complementares entre regiões, estados e municípios aos componentes da Vigilância em Saúde, das redes de atenção à saúde, da promoção da saúde e da educação em saúde.

Responsabilidade Sanitária - Pressupõe assumir um princípio ético-político da ação em Vigilância em Saúde do Trabalhador, que compreende o entendimento de que o objetivo e a justificativa da intervenção é a melhoria das condições de trabalho e saúde. As instâncias envolvidas na VISAT têm o dever de identificar situações que resultem em risco ou produção de agravos à saúde, notificando aos setores sanitários competentes, adotando e ou fazendo adotar medidas de controle quando necessário. Isto pressupõe o entendimento de que os locais de trabalho são espaços de interesse público, cabendo ao SUS assumir sua responsabilidade sanitária e constitucional de proteger a saúde dos trabalhadores em seu trabalho.

Direito do trabalhador ao conhecimento e à participação - O conhecimento e a participação dos trabalhadores são essenciais aos processos de identificação das situações de risco presentes nos ambientes de trabalho e das repercussões sobre a sua saúde, bem como na formulação, no planejamento, acompanhamento e avaliação das intervenções sobre as condições geradoras de riscos e agravos relacionados ao trabalho. Requer o fortalecimento da representação dos trabalhadores nos setores informais e de trabalho precário nas instâncias de participação e controle social.

Controle e participação social - pressupõe a garantia de participação dos trabalhadores ou seus representantes na formulação, no planejamento, no acompanhamento e na avaliação das políticas e execução das ações de VISAT, nas instâncias constituídas no SUS, especificamente nos conselhos de saúde, CIST e conselhos de gestão participativa e fóruns, comissões e outras formas de organização além das constituídas no SUS.

Comunicação/publicização - refere-se à garantia de transparência das ações de VISAT, com a divulgação das informações e ações para a sociedade, preservados o anonimato e a confidencialidade das informações dentro dos princípios éticos.

Hierarquização e descentralização - compreende a consolidação do papel do município como instância efetiva de desenvolvimento das ações de vigilância em saúde do trabalhador, integrado e apoiado pelos níveis regional, estadual e federal do Sistema Único de Saúde, em função de sua complexidade e considerando sua organização em redes e sistemas solidários.

Interdisciplinaridade - compreende os campos disciplinares distintos de saberes técnicos, com a concorrência de diferentes áreas do conhecimento e fundamentalmente o saber do trabalhador.

Princípio da precaução - compreende prevenir possíveis agravos à saúde dos trabalhadores causados pela utilização de processos produtivos e tecnologias, uso de substâncias químicas, equipamentos e máquinas entre outros, que mesmo na ausência da certeza científica formal da existência de risco grave, ou irreversível à saúde requer a implantação de medidas que possam prevenir danos, ou por precaução, a tomada de decisão de que estas tecnologias não devam ser utilizadas.

Caráter transformador - pressupõe processo pedagógico que requer a participação dos sujeitos e implica em assumir compromisso ético em busca da melhoria dos ambientes e processos de trabalho, com ações que contenham caráter proponente de mudanças, de intervenção e de regulação sobre os fatores determinantes dos problemas de saúde relacionados ao trabalho, num processo de negociação no sentido da promoção da saúde.

III. Objetivos

Identificar o perfil de saúde da população trabalhadora, considerando a análise da situação de saúde:

a) A caracterização do território, perfil social, econômico e ambiental da população trabalhadora.

A avaliação do processo, do ambiente e das condições em que o trabalho se realiza, identificando seus aspectos tecnológicos, sociais, culturais e ambientais.

A caracterização dos perfis de morbidade e mortalidade e sua relação com os ambientes e processos de trabalho, condicionantes ambientais e outros;

b) Intervir nos fatores determinantes dos riscos e agravos à saúde da população trabalhadora, visando eliminá-los ou, na sua impossibilidade, atenuá-los e controlá-los, considerando:

A vigilância do processo, do ambiente e das condições em que o trabalho se realiza, identificando situações de risco a saúde em potencial fazendo cumprir a legislação e as normas técnicas nacionais e internacionais, no sentido da promoção da saúde;

A negociação coletiva em saúde do trabalhador, para a transformação do processo do ambiente e das condições em que o trabalho se realiza no sentido da promoção da saúde;

A regulação do processo do ambiente e das condições em que o trabalho se realiza quando relacionados a promoção da saúde do trabalhador.

O sentido antecipatório das ações de VISAT, por meio das informações referentes a implantações de novos processos produtivos e de serviços, pólos de desenvolvimento.

c) Avaliar o impacto das medidas adotadas para a eliminação, controle e atenuação dos fatores determinantes dos riscos e agravos à saúde, para subsidiar a tomada de decisões das instâncias do SUS e dos órgãos competentes, nas três esferas de governo, considerando:

O estabelecimento de políticas públicas de promoção a saúde, contemplando a relação entre o trabalho e a saúde;

A interveniência, junto às instâncias de Estado e da sociedade, para o aprimoramento das normas legais em defesa da saúde dos trabalhadores;

O planejamento das ações de promoção da saúde e o estabelecimento de suas estratégias;

A participação na estruturação de serviços de atenção à saúde dos trabalhadores;

A participação na formação continuada e educação permanente;

O estabelecimento de políticas estratégicas de pesquisa e desenvolvimento tecnológico.

d) Utilizar os diversos sistemas de informação para a VISAT considerando:

Os sistemas de informação do SUS e os demais de interesse da VISAT;

A criação de bases de dados e a análise da informação comportando os registros das ações de VISAT, incorporando informações oriundas do processo de vigilância e as informações existentes;

A divulgação sistemática das informações analisadas e consolidadas.

IV. Modelo de VISAT

O modelo de VISAT tem como característica fundamental ser intersectorial e participativo. Suas ações devem ser coordenadas pelas instâncias de gestão do SUS e articuladas pela RENAST, no princípio da estruturação da atenção integral a saúde dos trabalhadores em rede.

Configura um campo que visa ações voltadas para a promoção da saúde e parte do conhecimento das condições de trabalho e saúde integrado à noção de território, para identificação de necessidades de intervenção.

O seu entendimento exige a articulação de conhecimentos interdisciplinares e o saber do trabalhador, sistematizado a partir do registro sobre o processo ou a organização do trabalho/atividade e a percepção de adoecimento, de riscos e de vulnerabilidades.

Assim demanda a utilização de metodologias de intervenção, que conte com a participação dos trabalhadores em todas as suas etapas, desde a definição de prioridades, organização de ações programadas, execução, avaliação, acompanhamento e divulgação.

As ações de vigilância em saúde do trabalhador têm caráter proponente de mudanças e regulação dos processos de trabalho, a partir das análises epidemiológica, tecnológica, social em uma ação múltipla e interinstitucional.

Deve ser destacada a natureza ética e antecipatória de suas ações, numa perspectiva de regulação das atividades produtivas a partir da negociação continuada com vista a promoção da saúde no ambiente de trabalho. Adotando-se formas de negociação e acompanhamento que atualize e supere o marco regulatório.

As ações de VISAT representam a possibilidade de estabelecer a articulação entre instâncias executoras do SUS (Vigilâncias e as redes de atenção) com a RENAST, e apresenta como característica a conexão com instituições externas ao sistema de saúde, configurando redes intersectoriais a partir do seu objeto de intervenção. A articulação intersectorial pressupõe que diversos sujeitos e instâncias institucionais desempenhem suas ações sob metodologias interativas no desenvolvimento e implementação de estratégias de transformação dos ambientes e processos de trabalho no sentido da promoção da saúde.

Considerando os objetivos da VISAT, é necessário que se adotem metodologias capazes de avançar na análise tradicional de morbimortalidade, tais como: pesquisa-ação, percepção de risco, análise de território/cenário, risco adicional da ATSDR, Modelo de Análise e Prevenção de Acidentes de Trabalho (MAPA), Método AIPA (livro acidentes ampliados), Matriz de Força da OMS, Antecipação de Riscos, Monitoramento epidemiológico (construção de matrizes) e análise do discurso e de conteúdo, incorporação do acolhimento (com análise coletiva) como etapa de ação da Vigilância, triangulação de métodos, entre outras.

Dada a abrangência e as dificuldades operacionais de se implementarem, simultaneamente, ações de vigilância em todos os ambientes de trabalho em um dado município ou região, faz-se necessário o planejamento dessas ações com o estabelecimento de prioridades, visando intervenções de impacto, com efeitos educativos e disciplinadores sobre o setor. Para tanto, recomenda-se a adoção de algumas ações e estratégias de vigilância que se seguem.

V. Estratégias

Cada Município, Região e Estado guardadas suas características, deve buscar a melhor forma de estabelecer suas próprias estratégias de vigilância, alguns pressupostos podem ser considerados como aplicáveis ao conjunto do SUS.

Onde já existam estruturas, estaduais e municipais, de Saúde do Trabalhador – Programas, Coordenações, Divisões, Gerências, Centros de Referência, Núcleos de Saúde do Trabalhador – cabe promover e/ou aprofundar a relação institucional com as estruturas de Vigilância Epidemiológica, Vigilância Sanitária, Vigilância Ambiental, de Atenção Primária e de Média e Alta complexidade, buscando a superação da dicotomia existente em suas práticas, em que o objeto de ação da vigilância, em geral, não contempla o processo de produção e sua relação com a saúde dos trabalhadores.

Com este intuito, recomenda-se a constituição de equipes multiprofissionais para a execução de ações interdisciplinares e interinstitucionais, organizadas dentro das diretrizes desenvolvidas pela RENAST na lógica do planejamento estratégico descrito a partir dos critérios discutidos a seguir.

O estabelecimento de prioridades visa analisar, avaliar e pronunciar-se sobre o desempenho e situações de risco à saúde e aos ambientes relacionados às atividades, processos, equipamentos, matérias-primas e produtos.

Dentre os passos que podem ser estabelecidos na estratégia de operacionalização das ações, buscando manter uma lógica seqüencial de consolidação da vigilância, consideram-se como critérios para a definição de ações de vigilância em saúde do trabalhador:

a) Priorização social

Estabelece o atendimento de questões prioritizadas pelos movimentos sociais como critério de planejamento de ações de vigilância, a partir da participação de trabalhadores na definição das ações do serviço de saúde.

Qualifica a capacidade de resposta às demandas ao incluir o saber dos trabalhadores, sua capilaridade de ação e sua força de negociação por melhores condições de trabalho.

A intervenção é organizada de forma participativa e se opera pela modificação do processo de trabalho/atividade conjugando aspectos epidemiológicos ao contexto social das relações de trabalho e com a base técnica em que o trabalho se desenvolve.

A articulação com movimentos sociais torna viável a capacidade de reprodutividade e ampliação dos impactos da ação de VISAT, em uma determinada situação-problema em questão, seja para o movimento social como um todo como para além do território de sua operação.

b) Critério epidemiológico

Consiste na intervenção a partir da identificação de uma situação de risco, de vulnerabilidade ou de impacto à saúde dos trabalhadores que representa um problema coletivo. A intervenção deve considerar os aspectos potenciais de frequência e/ou gravidade dos agravos, dos riscos, da exposição ou da situação de vulnerabilidade. Trata-se da identificação da relevância de um determinado problema de saúde ou situação de risco a ser enfrentado. O critério epidemiológico é definido pela sua dimensão e gravidade ou por estimativas, devendo ser levado em consideração a capacidade de intervenção que define a transcendência da intervenção de vigilância em saúde.

A abordagem epidemiológica, a partir da observação da exposição dos casos se operacionaliza pela identificação de atividades críticas relacionadas à base social e tecnológica do processo de trabalho, seja na sua etapa exploratória ou de monitoramento.

A utilização deste critério deve se pautar em informações epidemiológicas dos agravos registrados no âmbito do SUS (SIA, SINAN, SIM.), no âmbito da previdência social (SABi/SUB), casos registrados na Segurança Pública, segundo a proporção de ocorrência, denúncias ou análise dos processos produtivos da região.

A vigilância epidemiológica dos agravos relacionados ao trabalho pode ser considerada uma fonte de observação de eventos potencialmente deflagradores de desgaste e dano à saúde trabalhador, na perspectiva da análise do modo de vida e de trabalho e, a partir dos agravos referidos na Portaria GM /MS nº 2472 de agosto de 2010 e deve ser estruturada pelas análises da sua distribuição segundo as características da pessoa, de tempo e de espaço, estabelecendo a relevância por grupo ocupacional, ramo de atividade econômica e seu caráter de evento sentinela. Inclui como critério a vulnerabilidade da população potencialmente envolvida em uma dada situação de risco.

c) Abordagem Territorial

Consiste em uma observação sócio-espacial e de intervenção por varredura, em pequena área geográfica previamente delimitada (setor censitário, distrito de saúde, bairro, distrito industrial, município, etc.) contempla todos os processos de trabalho capazes de gerar dano à saúde.

A ação visa abranger a força de trabalho ao longo do tempo, a partir da avaliação de risco dos processos de trabalho e do processo de produção, de modo a monitorar a situação dos determinantes do processo saúde-doença.

Deve partir da identificação das formas de trabalho no território de abrangência dos serviços de saúde responsáveis pela VISAT e devem ser incluídas nas análises de situação de saúde, informações sócio demográficas e de produção.

d) O ramo de atividade econômica

A abordagem por ramo de atividade econômica deve integrar a análise em atividades de risco no âmbito de um setor produtivo, em uma ação que deve abranger o conjunto de empresas de um determinado ramo. Além destes, cabe considerar a atuação em cadeias produtivas e de ciclos de vida dos produtos.

Consiste na atuação em empresas, cooperativas, instituições diversas ou propriedade rural com perfil similar de atividades e organização do trabalho, capaz de se constituir em risco para a saúde, preponderantes numa dada região.

A ação, neste caso, visa à mudança dos processos de forma comparada e integrada, sem a punição de um estabelecimento em particular, mas intervindo em todo ou parte daquele setor e, em especial, nos que apresentam grande concentração de trabalhadores, sempre buscando uma ação conjunta com os trabalhadores, seus representantes e sindicatos das categorias envolvidas no setor.

A ação é focalizada em atividades de risco capaz de repercutir no conjunto de empresas ou estabelecimentos de um determinado ramo, possibilitando a adoção de alternativas tecnológicas capazes de servir de referência para o setor como um todo.

e) Abordagem por cadeias produtivas

Na perspectiva estratégica e sistemática considera-se uma abordagem de integração de problemas e formas de intervenção que é facultada pela observação do trabalho situado em cadeias produtivas.

Destaca-se que a análise e intervenção em cadeias produtivas deve ser realizada a partir do mapeamento de todo ciclo dos produtos e insumos envolvidos, desde a produção primária de insumos, a o processo produtivo em si, a distribuição, o consumo e o descarte final dos resíduos. Dessa forma, a análise de impacto sanitário deve articular diversos setores produtivos e identificar as alternativas dos modelos de desenvolvimento e produção adotados.

Na identificação dos problemas e focos de intervenção da vigilância, devem ser consideradas as frações das cadeias produtivas e as situações críticas e vulneráveis da cadeia. As ações devem ter o caráter exemplar, possibilitar a sua reprodução e serem capazes de multiplicar seus impactos.

f) Prioridades institucionais

O setor saúde é chamado a participar em projetos e programas interinstitucionais e na resolução de casos e situações de risco identificadas por órgãos diversos que se relacionam com a VISAT. Além das prioridades definidas pelos setores institucionais parceiros nas ações de VISAT, incluídas demandas e temas advindos de acordos e convenções internacionais que tem como ponto focal instituições de outros setores. Por exemplo, a erradicação do trabalho infantil, as políticas de segurança química e as campanhas do Trabalho Decente. Ou mesmo de prioridades estabelecidas por políticas do próprio setor saúde e de outros setores que tangenciem as questões relativas à saúde dos trabalhadores, como por exemplo, a violência no trânsito.

g) Interação entre estratégias

É importante salientar que os critérios acima não obedecem à ordem de hierarquia e tampouco são excludentes.

Os casos ou situações de risco em um território definidos como de relevância epidemiológica e social devem ser priorizados em planos e programas de vigilância em saúde do trabalhador inserido na Secretaria de Saúde do Município e do Estado.

As ações de VISAT devem ser discutidas nas instâncias de controle social do SUS e outras como fóruns, comissões, etc. em uma perspectiva de inclusão no plano de saúde da região.

A definição de prioridades em processos coletivos permite consolidar parcerias e fortalecer processos de negociação.

VI. Complexidade da VISAT em Rede

A implantação de ações de VISAT está fundamentada na possibilidade de serem estabelecidas articulações entre as instâncias executoras do SUS, e apresenta como característica a conexão com instituições além do sistema de saúde, com a configuração de redes intersectoriais a partir de distintos pólos institucionais e organizativos de acordo com o objeto da ação priorizado. Observa-se assim, a transversalidade das ações com a responsabilidade múltipla das instancias sociais envolvidas.

Internamente ao SUS as redes são tecidas a partir das ações da atenção primária, da vigilância epidemiológica, ambiental ou sanitária e coordenadas pelas instâncias de saúde do trabalhador. Se organizam no sentido da promoção da saúde dos trabalhadores em articulação com interlocutores segundo a natureza da questão em foco.

A ação de VISAT é múltipla e articula o acolhimento de queixas, o atendimento clínico, a análise epidemiológica, a análise das situações de risco, a busca de alternativas sociais e tecnológicas, intervenções regulatórias e processos de apoio social que são identificados e implementados de forma continuada em que a rede constituída confere uma perenidade ao processo.

Deve ser observado que a complexidade da VISAT não pode ser paralisante, ao contrario é motivadora no sentido de que é inclusiva, constituída de múltiplas ações organizadas em rede e construída a partir da conjugação de atividades simples com diferenciados graus de aplicação de tecnologia e conhecimento.

Os métodos de integração da ação de VISAT devem ser utilizados de forma combinada e incluir abordagens participativas de integração sistêmica interdisciplinar qualitativa de cunho social, histórico e antropológico.

VII. Inspeção Sanitária

É a essência da ação de vigilância em saúde do trabalhador e é desenvolvida por análises de documentos, entrevistas com trabalhadores e observação direta do processo de trabalho. Corresponde ao modo de olhar do sanitarista para o trabalho na tentativa de destacar seus impactos na saúde e ao meio ambiente. É a observação da forma de trabalhar, da relação trabalhador com os meios de produção e da relação dos meios de produção com o ambiente.

É a ação geradora de uma intervenção de redução dos riscos à saúde dos trabalhadores relacionados a um ambiente, a uma atividade ou a um processo de trabalho. É exercida por uma equipe de Vigilância em Saúde do Trabalhador, não devendo ser realizada de forma individual.

Os profissionais envolvidos com a VISAT não devem possuir conflitos de interesses para realização plena de suas atribuições de autoridade sanitária, que deve estar pautada pelos princípios voltados a saúde pública.

A observação realizada deve destacar os aspectos técnicos, epidemiológicos e sociais do ambiente, das atividades e do processo de trabalho em foco.

O diálogo com os trabalhadores é imprescindível no momento da observação, no preparo da observação e nas discussões das intervenções a serem prescritas.

VIII. Atribuições da VISAT

a) Estabelecer processos de informação, intervenção e regulação relacionados à saúde do trabalhador.

b) Realizar levantamentos, monitoramentos de risco à saúde dos trabalhadores e de populações expostas, acompanhamento e registro de casos, inquéritos epidemiológicos e estudos da situação de saúde a partir dos territórios.

c) Articular com as diversas instâncias da Vigilância em Saúde, Atenção Primária e os demais componentes da Rede Assistencial.

d) Promover articulação com instituições e entidades das áreas de Saúde, Trabalho, Meio Ambiente, Previdência e outras afins, no sentido de garantir maior eficiência das ações de Vigilância em Saúde do Trabalhador.

e) Realizar apoio institucional e matricial as instâncias envolvidas no processo de vigilância em saúde do trabalhador no SUS.

f) Realizar inspeções sanitárias nos ambientes de trabalho, com objetivo de buscar a promoção e a proteção da saúde dos trabalhadores.

g) Sistematizar e difundir as informações produzidas.

h) Promover ações de formação continuada para os técnicos e trabalhadores envolvidos nas ações de Vigilância em Saúde do Trabalhador.

IX. Atribuições dos Profissionais da VISAT

As ações de Vigilância em Saúde do Trabalhador deverão ser desenvolvidas por profissionais da Vigilância em Saúde, dos Centros de Referência em Saúde do Trabalhador, devidamente constituídos como Autoridades Sanitárias, e quando necessário da Atenção Primária, no âmbito estadual, regional e municipal para:

- Identificar e analisar a situação de saúde dos trabalhadores da área de abrangência;

- Analisar dados, informações, registros e prontuários de trabalhadores nos serviços de saúde, respeitando os códigos de ética dos profissionais de saúde;

- Planejar, executar e avaliar sobre situações de risco à saúde dos trabalhadores e os ambientes e processos de trabalho;

- Realizar ações programadas de Vigilância em Saúde do Trabalhador a partir de análises dos critérios de priorização definidos;

- Verificar a ocorrência de anormalidades, irregularidades e a procedência de denúncias de inadequação dos ambientes e processos de trabalho, apurar responsabilidades e recomendar medidas necessárias para promoção da saúde dos trabalhadores; Efetuar inspeções sanitárias nos ambientes de trabalho, identificar e analisar os riscos existentes, bem como propor as medidas de prevenção necessárias;

- Utilizar de recursos audiovisuais e outros que possibilitem o registro das ações realizadas;

- Garantir a participação de representantes dos trabalhadores e assessores técnicos nas ações de Vigilância em Saúde do Trabalhador, inclusive quando realizadas em ambientes de trabalho;

- Estabelecer estratégias de negociação com os empregadores formalizadas por termos, acordos e outras formas, para promoção da saúde dos trabalhadores garantindo a participação dos trabalhadores ;

- Realizar atividades de educação continuada para formação de profissionais da saúde e áreas afins bem como trabalhadores no que diz respeito a Vigilância em Saúde do Trabalhador.

X. Atribuições da rede assistencial em cooperação com a Vigilância em Saúde:

Atenção Primária

a) Identificar o perfil de saúde dos trabalhadores e dos processos produtivos no território de abrangência.

b) Identificar e notificar situações de risco e os agravos relacionadas ao trabalho

c) Estabelecer articulação com as instâncias de referencia específicas de VISAT para a promoção da saúde do trabalhador.

d) Desenvolver ações de educação em saúde, particularmente nas situações onde forem identificados riscos relacionados ao trabalho.

Média e alta complexidade - Urgências e Emergências, Serviços Hospitalares e de Especialidades:

a) notificar agravos relacionados ao trabalho

b) estabelecer articulação com as instâncias de referencia e contrarreferência.

EPIDEMIOLOGIA: CONCEITOS BÁSICOS, OBJETIVOS; MEDIDAS DA OCORRÊNCIA DE DOENÇAS; TIPOS DE ESTUDOS, AVALIAÇÃO DE SERVIÇOS DE SAÚDE

Doenças de notificação compulsória

As doenças de notificação compulsória são assim designadas por constarem da Lista de Doenças e Agravos de Notificação Compulsória (DNC), em âmbito mundial, nacional, estadual e municipal. São doenças cuja gravidade, magnitude, transcendência, capacidade de disseminação do agente causador e potencial de causar surtos e epidemias exigem medidas eficazes para a sua prevenção e controle. Algumas têm período de incubação curto, e a adoção de medidas imediatas de controle, após a detecção de um único caso, é fundamental para impedir a disseminação do agente e o aparecimento de casos secundários no grupo populacional onde foi detectado o caso índice.

Por isso, as listas de doenças de notificação compulsória, estabelecem quais DNC são de notificação imediata, e ainda mais, dentre estas, quais devem ser notificadas à simples suspeição.

O não cumprimento desta exigência pode comprometer a eficácia das medidas de prevenção e controle disponíveis.

Grande parte das DNC pela sua gravidade demanda tratamento hospitalar em algum momento de sua evolução. E nesses casos, a Comissão de Controle de Infecção Hospitalar (CCIH) pode desempenhar um papel fundamental, naqueles hospitais onde não há um núcleo de vigilância epidemiológica estruturado, contribuindo:

- para o estabelecimento do diagnóstico, a partir de dados clínicos e epidemiológicos, orientando os exames específicos a serem solicitados, os espécimes clínicos a serem colhidos, e como estes devem ser armazenados e transportados até o laboratório;

- na adoção, em tempo oportuno, de medidas de precaução e isolamento para impedir a disseminação do agente no ambiente hospitalar;

- na orientação de químico profilaxia, ou de administração de imuno biológicos, dependendo do agravo, e em consonância com as normas técnicas estabelecidas pelos órgãos oficiais;

- na busca ativa e notificação dos casos aos órgãos oficiais, em tempo hábil para implementação de medidas de prevenção e controle eficazes na comunidade.

Agravos e Aspectos Epidemiológicos

- Acidentes por animais peçonhentos (Aumento do número de casos em épocas de calor e chuvas).

- AIDS (A partir da década de 80, aumentou a frequência de AIDS entre as mulheres, quando a transmissão heterossexual passou a predominar).

- Antraz ou carbúnculo* (Risco ocupacional - manipuladores de herbívoros e seus produtos).

- Bioterrorismo (No Brasil não há registro da doença em humanos).

- Botulismo* (Casos esporádicos ou surtos familiares. Pode ser responsável por morte súbita em lactentes).

- Cólera* (Aumento do número de casos nos períodos mais secos do ano, quando a baixa do volume de água nos reservatórios e mananciais proporciona a concentração do agente).

- Coqueluche (Em populações aglomeradas, a incidência pode ser maior na primavera e no verão. Quadros graves e atípicos - apneia e cianose - em lactentes).

- Dengue (Maior incidência no verão (por maior ocorrência de chuvas e aumento da temperatura).

- Difteria* (Ocorre durante o ano todo, com aumento de incidência nos meses frios -outono e inverno).

- Doença de Chagas (casos agudos)* (Distribuição espacial da doença, depende da distribuição dos vetores e da distribuição da pobreza e das condições por ela geradas. Têm sido descritos surtos, após ingestão do agente por alimentos contaminados - sucos, há a possibilidade de transmissão transfusional (sangue e hemoderivados) e vertical).

- Doença de Creutzfeldt-Jacobvariante e outras doenças priônicas (Desordem neurológica semelhante à Doença de Creutzfeldt-Jacob. Agente etiológico é a proteína do prion. Transmissão alimentar por ingestão de carne de animais contaminados. Transmissão iatrogênica através de hormônio de crescimento contaminado, transplante de córnea e dura-mater de indivíduos portadores da doença, utilização de instrumentos neurocirúrgicos e eletrodos contaminados).

- Doença Meningocócica* / Meningite por Doença meningocócica (Na Grande São Paulo predominam os sorogrupos B e C. As crianças menores de um ano de idade são as mais suscetíveis, embora a doença ocorra em todas as faixas etárias).

- Haemophilus influenzae* / Outras meningites (A doença é mais frequente no inverno, podendo aparecer durante o ano todo. Meningite por Haemophilus influenzae: incidência diminuiu após a introdução da vacina contra Haemophilus. Outras meningites – predomínio das meningites bacterianas no inverno e das meningites virais no verão).

- Esquistossomose mansônica (No Brasil a transmissão ocorre numa faixa contínua ao longo do litoral, desde o Rio Grande do Norte até a Bahia. Em todos os estados podem ocorrer casos importados, em decorrência do fluxo migratório. No estado de São Paulo há registro de casos autóctones isolados. Eventos Adversos após vacinação ocorridos após aplicação de imunobiológicos constantes do Programa Nacional de Imunização – PNI, respeitada a plausibilidade biológica da ocorrência, o diagnóstico diferencial abrangente e descartadas as condições concomitantes ocorridas ao uso da vacina, mas sem qualquer relação com a mesma.

- Febre Amarela* (Não há registro de casos de febre amarela urbana desde 1942. Só febre amarela silvestre. Está ocorrendo reinfestação de extensas áreas do território nacional pelo vetor da febre amarela).

- Febre do Nilo Ocidental* (Não há casos registrados no Brasil. A doença existe nos Estados Unidos e no Canadá. Atenção para casos de encefalite de origem desconhecida, em pacientes com passagem por área endêmica.

- Febre Maculosa Brasileira (Existe em Minas Gerais, São Paulo, Rio de Janeiro, Espírito Santo, e mais recentemente, em Santa Catarina. Maior incidência no mês de outubro, porque há relação com o ciclo evolutivo do carrapato (as formas infectantes, ninfa e adulta, são mais encontradas nesse período).

- Febre Purpúrica Brasileira (Em alguns municípios de São Paulo, em Londrina (Paraná) e em áreas do Mato Grosso e Mato Grosso do Sul.

- Febre Tifóide* (Não apresenta sazonalidade, nem distribuição geográfica especial. Ocorrência diretamente relacionada a condições de saneamento e aos hábitos individuais).

- Hanseníase (Ocorre em todos os estados do Brasil, sendo as maiores prevalências registradas na região norte, centro oeste e alguns estados do nordeste).

- Hantaviruses* (Maior ocorrência nas regiões sul, sudeste e centro-oeste. Em algumas regiões pode haver padrão de sazonalidade, em função da biologia de roedores silvestres).

- Hepatite A (Maior ocorrência em regiões sem saneamento básico; em melhores condições de saneamento o acúmulo de suscetíveis se concentra em adultos jovens maiores de 20 anos).

- Hepatite B (Alta endemicidade na região amazônica; endemicidade intermediária na região sudeste; endemicidade baixa na região sul do país).

- Hepatite C (Faltam estudos para estabelecer sua real prevalência no país. Hepatite Delta concentra-se na Amazônia oriental. Nas regiões sudeste, nordeste e na Amazônia ocidental, a infecção é ausente).

- Hepatite E (Ocorrência de casos isolados no país. Influenza aumento do número de casos no outono e inverno – devem ser notificados surtos ou agregação de casos. Notificação dos casos suspeitos de influenza aviária – A (H5N1), considerar o relato de viagem para área endêmica e contato com aves contaminadas).

- Intoxicação por Agrotóxicos (Geralmente exposição ocupacional, podendo ocorrer casos de exposição accidental).

- Leishmaniose Tegumentar Americana (Apresenta-se em expansão geográfica. Em todos os estados da federação há casos autóctones).

- Leishmaniose Visceral (Em franca expansão. A doença é mais frequente em menores de 10 anos, e o sexo masculino é mais acometido).

- Leptospirose (Epidemias em períodos chuvosos, principalmente em grandes centros urbanos onde ocorrem enchentes. Também são acometidos trabalhadores em limpeza e desentupimento de esgotos, garis, catadores de lixo, agricultores, veterinários, tratadores de animais, pescadores, militares, bombeiros e trabalhadores em laboratórios).

- Malária Endêmica na região amazônica. (Casos autóctones esporádicos em áreas cobertas por mata atlântica no município de São Paulo).

- Peste* (Duas áreas principais de focos naturais, o nordeste e Teresópolis - região da serra dos Órgãos).

- Poliomielite* / Paralisia Flácida Aguda* (Erradicada a transmissão autóctone do poliovírus selvagem no Brasil. Possibilidade de ocorrência de casos importados. Vigilância da Paralisia ou Paresia Flácida Aguda em extremidades de pessoas com menos de 15 anos de idade, e entre os casos suspeitos de poliomielite em qualquer idade).

- Raiva Humana* (Município de São Paulo é área controlada de raiva animal - cães e gatos. Especial atenção para regiões limítrofes com municípios sem controle de raiva animal, para acidentes com animais silvestres e morcegos).

- Rubéola (Maior ocorrência de casos na primavera).

- Sarampo* (Em climas temperados, maior incidência entre o final do inverno e o início da primavera. Em climas tropicais, a transmissão aumenta após a estação chuvosa).

- Sífilis congênita (DNC com compromisso internacional de eliminação enquanto problema de saúde pública).

- Sífilis em Gestante (Notificação dos casos confirmados).

- Síndrome da Rubéola Congênita – SRC (Evento relativamente raro na ausência de surtos, e com altas taxas de coberturas vacinais. Está estabelecida a meta de eliminação da rubéola e da SRC nas Américas até 2010).

- Síndrome Febril Íctero-Hemorrágica Aguda* (Pode ser a apresentação das seguintes doenças: leptospirose, hepatites, meningites, dengue, hantavírus, febre amarela e rickettsioses - febre maculosa).

- Síndrome Respiratória Aguda Grave* (Pneumonia aguda grave de etiologia desconhecida e/ou doenças relacionadas à influenza - gripe, acrescidos de antecedentes de viagem aos locais de transmissão recente de SRAG e/ou contato com doente de SRAG-CoV. Relação com a falta de adesão aos procedimentos de biossegurança).

- Tétano accidental (O maior número de casos tem ocorrido em área urbana, e o sexo masculino tem sido o mais acometido).

- Tétano neonatal* (Principal forma de prevenção é vacinação de mulheres em idade fértil).

- Tracoma (Encontrado em todo o território nacional, inclusive em periferias de grandes metrópoles).

- Tuberculose (Não apresenta variações cíclicas ou sazonais).

- Tularemia* (Enfermidade bacteriana zoonótica com diversas manifestações clínicas que variam segundo a via de introdução e a virulência do agente etiológico. O modo mais comum de transmissão é pela picada de artrópodes - o carrapato da madeira; também há transmissão pela inoculação através da pele, saco conjuntival ou mucosa orofaríngea com água contaminada, sangue ou tecidos de animais mortos - com a doença; ingestão de água contaminada, carne mal cozida ou inalação de poeira contaminada - aerossóis, raramente por mordida de animais doentes. Não há relato de transmissão pessoa a pessoa. Possibilidade de utilização do agente como arma em bioterrorismo).

- Varíola* (Quando existia, a doença ocorria com maior frequência no verão e no outono. Possibilidade de uso do agente como arma em bioterrorismo).

- Agravos inusitados (Agravos de qualquer natureza, que pela sua ocorrência, gravidade, apresentação clínica e número de acometidos, fujam ao padrão de prevalência ou incidência habitual).

(*) – Doenças que precisam ser notificadas rapidamente aos órgãos de vigilância, à simples suspeição, inclusive nos finais de semana e feriados.

Para otimizar o seu trabalho, é importante a CCIH selecionar as fontes de informação e estabelecer uma rotina de busca de dados em cada unidade. No hospital, os dados podem ser procurados nas unidades de terapia intensiva e de internação, no laboratório e no pronto socorro (orientar os profissionais para colocar a hipótese diagnóstica na Ficha de Atendimento).

É fundamental que os profissionais do controle de infecção hospitalar conheçam as normas estabelecidas pelos órgãos oficiais, para a operacionalização do sistema de vigilância epidemiológica em todos os níveis.

Estão disponíveis na internet documentos técnicos e de instruções operacionais elaborados pelo município – COVISA (Secretaria Municipal de Saúde de São Paulo), pelo Centro de Vigilância Epidemiológica “Prof. Alexandre Vranjac” (Secretaria de Estado da Saúde de São Paulo) e pela Secretaria de Vigilância em Saúde (Ministério da Saúde). Também é possível o acesso a documentos da Organização Mundial de Saúde e do Centro de Prevenção e Controle de Doenças – CDC de Atlanta, EUA.

Notificação Compulsória de Doenças

A informação é instrumento essencial para a tomada de decisões. Nesta perspectiva, representa imprescindível ferramenta à vigilância epidemiológica, por constituir fator desencadeador do processo “**informação-decisão-ação**”, tríade que sintetiza a dinâmica de suas atividades que, como se sabe, devem ser iniciadas a partir da informação de um indício ou suspeita de caso de alguma doença ou agravamento.

Dado – é definido como “um valor quantitativo referente a um fato ou circunstância”, “o número bruto que ainda não sofreu qualquer espécie de tratamento estatístico”, ou “a matéria-prima da produção de informação”.

Informação – é entendida como “o conhecimento obtido a partir dos dados”, “o dado trabalhado” ou “o resultado da análise e combinação de vários dados”, o que implica em interpretação, por parte do usuário. É “uma descrição de uma situação real, associada a um referencial explicativo sistemático”.

Não se deve perder de vista que a informação em saúde é o esteio para a gestão dos serviços, pois orienta a implantação, acompanhamento e avaliação dos modelos de atenção à saúde e das ações de prevenção e controle de doenças. São também de interesse dados/informações produzidos extra-setorialmente, cabendo aos gestores do Sistema a articulação com os diversos órgãos que os produzem, de modo a complementar e estabelecer um fluxo regular de informação em cada nível do setor saúde.

Oportunidade, atualidade, disponibilidade e cobertura são características que determinam a qualidade da informação, fundamentais para que todo o Sistema de Vigilância Epidemiológica apresente bom desempenho. Dependem da concepção apresentada pelo Sistema de Informação em Saúde (SIS), e sua sensibilidade para captar o mais precocemente possível as alterações que podem ocorrer no perfil de morbimortalidade de uma área, e também da organização e cobertura das atividades desenvolvidas pela vigilância epidemiológica.

Entende-se sistema como o “conjunto integrado de partes que se articulam para uma finalidade comum.” Para sistema de informação existem várias definições, tais como:

- “conjunto de unidades de produção, análise e divulgação de dados que atuam integradas e articuladamente com o propósito de atender às demandas para o qual foi concebido”;
- “reunião de pessoas e máquinas, com vistas à obtenção e processamento de dados que atendam à necessidade de informação da instituição que o implementa”;
- “conjunto de estruturas administrativas e unidades de produção, perfeitamente articuladas, com vistas à obtenção de dados mediante o seu registro, coleta, processamento, análise, transformação em informação e oportuna divulgação”.

Em síntese, um sistema de informação deve disponibilizar o suporte necessário para que o planejamento, decisões e ações dos gestores, em determinado nível decisório (municipal, estadual e federal), não se baseie em dados subjetivos, conhecimentos ultrapassados ou conjecturas.

O SIS é parte dos sistemas de saúde; como tal, integra suas estruturas organizacionais e contribui para sua missão. É constituído por vários sub sistemas e tem como propósito geral facilitar a formulação e avaliação das políticas, planos e programas de saúde, subsidiando o processo de tomada de decisões. Para tanto, deve contar com os requisitos técnicos e profissionais necessários ao planejamento, coordenação e supervisão das atividades relativas à coleta, registro, processamento, análise, apresentação e difusão de dados e geração de informações.

Um de seus objetivos básicos, na concepção do Sistema Único de Saúde (SUS), é possibilitar a análise da situação de saúde no nível local tomando como referencial microrregiões homogêneas e considerando, necessariamente, as condições de vida da população na determinação do processo saúde-doença. O nível local tem, então, responsabilidade não apenas com a alimentação do sistema de informação em saúde mas também com sua organização e gestão. Deste modo, outro aspecto de particular importância é a concepção do sistema de informação, que deve ser hierarquizado e cujo fluxo ascendente dos dados ocorra de modo inversamente proporcional à agregação geográfica, ou seja, no nível local faz-se necessário dispor, para as análises epidemiológicas, de maior número de variáveis.

Felizmente, os atuais recursos do processamento eletrônico estão sendo amplamente utilizados pelos sistemas de informação em saúde, aumentando sua eficiência na medida em que possibilitam a obtenção e processamento de um volume de dados cada vez maior, além de permitirem a articulação entre diferentes subsistemas.

Entre os sistemas nacionais de informação em saúde existentes, alguns se destacam em razão de sua maior relevância para a vigilância epidemiológica:

Sistema de Informação de Agravos de Notificação (Sinan)

O mais importante sistema para a vigilância epidemiológica foi desenvolvido entre 1990 e 1993, visando sanar as dificuldades do Sistema de Notificação Compulsória de Doenças (SNCD) e substituí-lo, tendo em vista o razoável grau de informatização disponível no país. O Sinan foi concebido pelo Centro Nacional de Epidemiologia, com o apoio técnico do Datasus e da Prefeitura Municipal de Belo Horizonte para ser operado a partir das unidades de saúde, considerando o objetivo de coletar e processar dados sobre agravos de notificação em todo o território nacional, desde o nível local. Mesmo que o município não disponha de microcomputadores em suas unidades, os instrumentos deste sistema são preenchidos nes-

te nível e o processamento eletrônico é feito nos níveis centrais das secretarias municipais de saúde (SMS), regional ou secretarias estaduais (SES). É alimentado, principalmente, pela notificação e investigação de casos de doenças e agravos constantes da lista nacional de doenças de notificação compulsória, mas é facultado a estados e municípios incluir outros problemas de saúde regionalmente importantes. Por isso, o número de doenças e agravos contemplados pelo Sinan, vem aumentando progressivamente desde seu processo de implementação, em 1993, sem relação direta com a compulsoriedade nacional da notificação, expressando as diferenças regionais de perfis de morbidade registradas no Sistema.

No Sinan, a entrada de dados ocorre pela utilização de alguns formulários padronizados:

Ficha Individual de Notificação (FIN) – é preenchida para cada paciente, quando da suspeita de problema de saúde de notificação compulsória (Portaria GM nº 2.325, de 8 de dezembro de 2003) ou de interesse nacional, estadual ou municipal, e encaminhada pelas unidades assistenciais aos serviços responsáveis pela informação e/ou vigilância epidemiológica.

É também utilizada para a notificação negativa

Notificação negativa – é a notificação da não-ocorrência de doenças de notificação compulsória na área de abrangência da unidade de saúde. Indica que os profissionais e o sistema de vigilância da área estão alertas para a ocorrência de tais eventos.

A notificação de surtos também deve ser feita por esse instrumento, obedecendo os seguintes critérios:

- casos epidemiologicamente vinculados de agravos inusitados. Sua notificação deve estar consoante com a abordagem sindrômica, de acordo com as seguintes categorias: síndrome diarreica aguda, síndrome icterica aguda, síndrome hemorrágica febril aguda, síndrome respiratória aguda, síndrome neurológica aguda e síndrome da insuficiência renal aguda, dentre outras;

- casos agregados, constituindo uma situação epidêmica de doenças não de notificações operacionalmente inviabiliza o seu registro individualizado.

Ficha Individual de Investigação (FII) – na maioria das vezes configura-se como roteiro de investigação, distinto para cada tipo de agravo, devendo ser utilizado, preferencialmente, pelos serviços municipais de vigilância ou unidades de saúde capacitadas para a realização da investigação epidemiológica. Esta ficha, como referido no tópico sobre investigação de surtos e epidemias, permite obter dados que possibilitam a identificação da fonte de infecção e mecanismos de transmissão da doença. Os dados, gerados nas áreas de abrangência dos respectivos estados e municípios, devem ser consolidados e analisados considerando aspectos relativos à organização, sensibilidade e cobertura do próprio sistema de notificação, bem como os das atividades de vigilância epidemiológica.

Além notificação compulsória;

- casos agregados das doenças constantes da lista de notificação compulsória, mas cujo volume.

acompanhamento de surtos, reproduzidos pelos municípios, e os boletins de acompanhamento de hanseníase e tuberculose, emitidos pelo próprio sistema.

A impressão, distribuição e numeração desses formulários é de responsabilidade do estado ou município. O sistema conta, ainda, com dessas fichas, o sistema também possui planilha e boletim de constantes da lista de módulos para cadastramento de unidades notificadoras, população e logradouros, dentre outros.

Após o preenchimento dos referidos formulários, as fontes notificadoras deverão encaminhá-los para o primeiro nível informatizado. A partir daí, os dados serão enviados para os níveis hierárquicos superiores por meio magnético (arquivos de transferência gerados pelo Sistema).

Casos de hanseníase e tuberculose, além do preenchimento da ficha de notificação/investigação, devem constar do boletim de acompanhamento, visando a atualização de seu acompanhamento até o encerramento para avaliação da efetividade do tratamento, de acordo com as seguintes orientações:

- o primeiro nível informatizado deve emitir o Boletim de Acompanhamento de Hanseníase e Tuberculose, encaminhando-o às unidades para complementação dos dados;

- os meses propostos para a alimentação da informação são, no mínimo: janeiro, abril, julho e outubro, para a tuberculose; janeiro e julho, para a hanseníase.

- cabe ao 1º nível informatizado emitir o boletim de acompanhamento para os municípios não-informatizados;

- após retornar das unidades os boletins devem ser analisados criticamente e as correções devem ser solicitadas de imediato à unidade de saúde;

- a digitação das informações na tela de acompanhamento e arquivamento dos boletins deve ser realizada no 1º nível informatizado.

Preconiza-se que em todas as instâncias os dados aportados pelo Sinan sejam consolidados e analisados e que haja uma retroalimentação dos níveis que o precederam, além de sua redistribuição, segundo local de residência dos pacientes objetos das notificações. No nível federal, os dados do Sinan são processados, analisados juntamente com aqueles que chegam por outras vias e divulgados pelo Boletim Epidemiológico do SUS e informes epidemiológicos eletrônicos, disponibilizados no site www.saude.gov.br.

Ao contrário dos demais sistemas, em que as críticas de consistência são realizadas antes do seu envio a qualquer outra esfera de governo, a necessidade de desencadeamento imediato de uma ação faz com que, nesse caso, os dados sejam remetidos o mais rapidamente possível, ficando a sua crítica para um segundo momento – quando do encerramento do caso e, posteriormente, o da análise das informações para divulgação. No entanto, apesar desta peculiaridade, esta análise é fundamental para que se possa garantir uma base de dados com qualidade, não podendo ser relegada a segundo plano, tendo em vista que os dados já foram encaminhados para os níveis hierárquicos superiores.

A partir da alimentação do banco de dados do Sinan, pode-se calcular a incidência, prevalência, letalidade e mortalidade, bem como realizar análises de acordo com as características de pessoa, tempo e lugar, particularmente no que tange às doenças transmissíveis de notificação obrigatória, além de outros indicadores epidemiológicos e operacionais utilizados para as avaliações local, municipal, estadual e nacional.

As informações da ficha de investigação possibilitam maior conhecimento acerca da situação epidemiológica do agravo investigado, fontes de infecção, modo de transmissão e identificação de áreas de risco, dentre outros importantes dados para o desencadeamento das atividades de controle. A manutenção periódica da atualização da base de dados do Sinan é fundamental para o acompanhamento da situação epidemiológica dos agravos incluídos no Sistema. Dados de má qualidade, oriundos de fichas de notificação ou investigação com a maioria dos campos em branco, inconsistências nas informações (casos com diagnóstico laboratorial positivo, porém encerrado como critério clínico) e duplicidade de registros,

entre outros problemas frequentemente identificados nos níveis estadual ou federal, apontam para a necessidade de uma avaliação sistemática da qualidade da informação coletada e digitada no primeiro nível hierárquico de entrada de dados no Sistema, que torna possível a obtenção de dados confiáveis, indispensáveis para o cálculo de indicadores extremamente úteis, tais como as taxas de incidência, letalidade, mortalidade e coeficiente de prevalência, entre outros.

Roteiros para a realização da análise da qualidade da base de dados e cálculos dos principais indicadores epidemiológicos e operacionais estão disponíveis para os agravos de notificação compulsória, bem como toda a documentação necessária para a correta utilização do Sistema (dicionário de dados e instruções de preenchimento das fichas Manual de Normas e Rotinas e Operacional).

Para que o Sinan se consolide como a principal fonte de informação de morbidade para as doenças de notificação compulsória, faz-se necessário garantir tanto a cobertura como a qualidade das informações. Sua utilização plena, em todo o território nacional, possivelmente possibilitará a obtenção dos dados indispensáveis ao cálculo dos principais indicadores necessários para o monitoramento dessas doenças, gerando instrumentos para a formulação e avaliação das políticas, planos e programas de saúde, subsidiando o processo de tomada de decisões e contribuindo para a melhoria da situação de saúde da população.

Indicadores são variáveis susceptíveis à mensuração direta, produzidos com periodicidade definida e critérios constantes. A disponibilidade de dados, simplicidade técnica, uniformidade, sinteticidade e poder discriminatório são requisitos básicos para sua elaboração. Os indicadores de saúde refletem o estado de saúde da população de determinada comunidade.

PORTARIA Nº - 204, DE 17 DE FEVEREIRO DE 2016

Define a Lista Nacional de Notificação Compulsória de doenças, agravos e eventos de saúde pública nos serviços de saúde públicos e privados em todo o território nacional, nos termos do anexo, e dá outras providências.

O MINISTRO DE ESTADO DA SAÚDE, INTERINO, no uso das atribuições que lhe conferem os incisos I e II do parágrafo único do art. 87 da Constituição, e

Considerando a Lei nº 6.259, de 30 de outubro de 1975, que dispõe sobre a organização das ações de Vigilância Epidemiológica, sobre o Programa Nacional de Imunizações, estabelece normas relativas à notificação compulsória de doenças, e dá outras providências;

Considerando o art. 10, incisos VI a IX, da Lei nº 6.437, de 20 de agosto de 1977, que configura infrações à legislação sanitária federal, estabelece as sanções respectivas, e dá outras providências; Considerando a Lei nº 8.069, de 13 de julho de 1990, que dispõe sobre o Estatuto da Criança e do Adolescente;

Considerando a Lei nº 8.080, de 19 de setembro de 1990, que dispõe sobre as condições para a promoção, proteção e recuperação da saúde, a organização e o funcionamento dos serviços correspondentes e dá outras providências;

Considerando a Lei nº 10.741, de 1º de outubro de 2003, que dispõe sobre o Estatuto do Idoso, alterada pela Lei nº 12.461, de 26 de julho de 2011, que determina a notificação compulsória dos atos de violência praticados contra o idoso atendido em estabelecimentos de saúde públicos ou privados;

Considerando a Lei nº 10.778, de 24 de novembro de 2003, que estabelece a notificação compulsória, no território nacional, do caso de violência contra a mulher que for atendida em serviços de saúde, públicos ou privados;

Considerando a Lei nº 12.527, de 18 de novembro de 2011, que regula o acesso às informações previsto no inciso XXXIII do art. 5º, no inciso II do § 3º do art. 37 e no § 2º do art. 216 da Constituição Federal; altera a Lei nº 8.112, de 11 de dezembro de 1990; revoga a Lei nº 11.111, de 5 de maio de 2005, e dispositivos da Lei nº 8.159, de 8 de janeiro de 1991; e dá outras providências;

Considerando o Decreto Legislativo nº 395, publicado no Diário do Senado Federal em 13 de março de 2009, que aprova o texto revisado do Regulamento Sanitário Internacional, acordado na 58ª Assembleia Geral da Organização Mundial de Saúde, em 23 de maio de 2005;

Considerando o Decreto nº 7.616, de 17 de novembro de 2011, que dispõe sobre a declaração de Emergência em Saúde Pública de Importância Nacional (ESPIN) e institui a Força Nacional do Sistema Único de Saúde (FN-SUS); e

Considerando a necessidade de padronizar os procedimentos normativos relacionados à notificação compulsória no âmbito do Sistema Único de Saúde (SUS), resolve:

CAPÍTULO I DAS DISPOSIÇÕES INICIAIS

Art. 1º Esta Portaria define a Lista Nacional de Notificação Compulsória de doenças, agravos e eventos de saúde pública nos serviços de saúde públicos e privados em todo o território nacional, nos termos do anexo.

Art. 2º Para fins de notificação compulsória de importância nacional, serão considerados os seguintes conceitos:

I - agravo: qualquer dano à integridade física ou mental do indivíduo, provocado por circunstâncias nocivas, tais como acidentes, intoxicações por substâncias químicas, abuso de drogas ou lesões decorrentes de violências interpessoais, como agressões e maus tratos, e lesão autoprovocada;

II - autoridades de saúde: o Ministério da Saúde e as Secretarias de Saúde dos Estados, Distrito Federal e Municípios, responsáveis pela vigilância em saúde em cada esfera de gestão do Sistema Único de Saúde (SUS);

III - doença: enfermidade ou estado clínico, independente de origem ou fonte, que represente ou possa representar um dano significativo para os seres humanos;

IV - epizootia: doença ou morte de animal ou de grupo de animais que possa apresentar riscos à saúde pública;

V - evento de saúde pública (ESP): situação que pode constituir potencial ameaça à saúde pública, como a ocorrência de surto ou epidemia, doença ou agravo de causa desconhecida, alteração no padrão clínico epidemiológico das doenças conhecidas, considerando o potencial de disseminação, a magnitude, a gravidade, a severidade, a transcendência e a vulnerabilidade, bem como epizootias ou agravos decorrentes de desastres ou acidentes;

VI - notificação compulsória: comunicação obrigatória à autoridade de saúde, realizada pelos médicos, profissionais de saúde ou responsáveis pelos estabelecimentos de saúde, públicos ou privados, sobre a ocorrência de suspeita ou confirmação de doença, agravo ou evento de saúde pública, descritos no anexo, podendo ser imediata ou semanal;

VII - notificação compulsória imediata (NCI): notificação compulsória realizada em até 24 (vinte e quatro) horas, a partir do conhecimento da ocorrência de doença, agravo ou evento de saúde pública, pelo meio de comunicação mais rápido disponível;

VIII - notificação compulsória semanal (NCS): notificação compulsória realizada em até 7 (sete) dias, a partir do conhecimento da ocorrência de doença ou agravo;

LEGISLAÇÃO

IX - notificação compulsória negativa: comunicação semanal realizada pelo responsável pelo estabelecimento de saúde à autoridade de saúde, informando que na semana epidemiológica não foi identificado nenhuma doença, agravo ou evento de saúde pública constante da Lista de Notificação Compulsória; e

X - vigilância sentinela: modelo de vigilância realizada a partir de estabelecimento de saúde estratégico para a vigilância de morbidade, mortalidade ou agentes etiológicos de interesse para a saúde pública, com participação facultativa, segundo norma técnica específica estabelecida pela Secretaria de Vigilância em Saúde (SVS/MS).

CAPÍTULO II DA NOTIFICAÇÃO COMPULSÓRIA

Art. 3º A notificação compulsória é obrigatória para os médicos, outros profissionais de saúde ou responsáveis pelos serviços públicos e privados de saúde, que prestam assistência ao paciente, em conformidade com o art. 8º da Lei nº 6.259, de 30 de outubro de 1975.

§ 1º A notificação compulsória será realizada diante da suspeita ou confirmação de doença ou agravo, de acordo com o estabelecido no anexo, observando-se, também, as normas técnicas estabelecidas pela SVS/MS.

§ 2º A comunicação de doença, agravo ou evento de saúde pública de notificação compulsória à autoridade de saúde competente também será realizada pelos responsáveis por estabelecimentos públicos ou privados educacionais, de cuidado coletivo, além de serviços de hemoterapia, unidades laboratoriais e instituições de pesquisa.

§ 3º A comunicação de doença, agravo ou evento de saúde pública de notificação compulsória pode ser realizada à autoridade de saúde por qualquer cidadão que deles tenha conhecimento.

Art. 4º A notificação compulsória imediata deve ser realizada pelo profissional de saúde ou responsável pelo serviço assistencial que prestar o primeiro atendimento ao paciente, em até 24 (vinte e quatro) horas desse atendimento, pelo meio mais rápido disponível.

Parágrafo único. A autoridade de saúde que receber a notificação compulsória imediata deverá informá-la, em até 24 (vinte e quatro) horas desse recebimento, às demais esferas de gestão do SUS, o conhecimento de qualquer uma das doenças ou agravos constantes no anexo.

Art. 5º A notificação compulsória semanal será feita à Secretaria de Saúde do Município do local de atendimento do paciente com suspeita ou confirmação de doença ou agravo de notificação compulsória.

Parágrafo único. No Distrito Federal, a notificação será feita à Secretaria de Saúde do Distrito Federal.

Art. 6º A notificação compulsória, independente da forma como realizada, também será registrada em sistema de informação em saúde e seguirá o fluxo de compartilhamento entre as esferas de gestão do SUS estabelecido pela SVS/MS.

CAPÍTULO III DAS DISPOSIÇÕES FINAIS

Art. 7º As autoridades de saúde garantirão o sigilo das informações pessoais integrantes da notificação compulsória que estejam sob sua responsabilidade

Art. 8º As autoridades de saúde garantirão a divulgação atualizada dos dados públicos da notificação compulsória para profissionais de saúde, órgãos de controle social e população em geral.

Art. 9º A SVS/MS e as Secretarias de Saúde dos Estados, do Distrito Federal e dos Municípios divulgarão, em endereço eletrônico oficial, o número de telefone, fax, endereço de e-mail institucional ou formulário para notificação compulsória.

Art. 10. A SVS/MS publicará normas técnicas complementares relativas aos fluxos, prazos, instrumentos, definições de casos suspeitos e confirmados, funcionamento dos sistemas de informação em saúde e demais diretrizes técnicas para o cumprimento e operacionalização desta Portaria, no prazo de até 90 (noventa) dias, contados a partir da sua publicação.

Art. 11. A relação das doenças e agravos monitorados por meio da estratégia de vigilância em unidades sentinelas e suas diretrizes constarão em ato específico do Ministro de Estado da Saúde.

Art. 12. A relação das epizootias e suas diretrizes de notificação constarão em ato específico do Ministro de Estado da Saúde.

Art. 13. Esta Portaria entra em vigor na data de sua publicação. Art. 14.

Fica revogada a Portaria nº 1.271/GM/MS, de 06 de junho de 2014, publicada no Diário Oficial da União, nº 108, Seção 1, do dia 09 de junho de 2014, p. 37.

Art. 14. Fica revogada a Portaria nº 1.271/GM/MS, de 06 de junho de 2014, publicada no Diário Oficial da União, nº 108, Seção 1, do dia 09 de junho de 2014, p. 37.

JOSÉ AGENOR ÁLVARES DA SILVA

ANEXO LISTA NACIONAL DE NOTIFICAÇÃO COMPULSÓRIA

Nº	DOENÇA OU AGRAVO (Ordem alfabética)	Periodicidade de notificação			
		Imediata (até 24 horas) para*			Semanal*
		MS	SES	SMS	
1	a. Acidente de trabalho com exposição a material biológico				X
	b. Acidente de trabalho: grave, fatal e em crianças e adolescentes			X	

LEGISLAÇÃO

2	Acidente por animal peçonhento			X	
3	Acidente por animal potencialmente transmissor da raiva			X	
4	Botulismo	X	X	X	
5	Cólera	X	X	X	
6	Coqueluche		X	X	
7	a. Dengue - Casos				X
	b. Dengue - Óbitos	X	X	X	
8	Difteria		X	X	
9	Doença de Chagas Aguda		X	X	
10	Doença de Creutzfeldt-Jakob (DCJ)				X
11	a. Doença Invasiva por "Haemophilus Influenza"		X	X	
	b. Doença Meningocócica e outras meningites		X	X	
12	Doenças com suspeita de disseminação intencional: a. Antraz pneumônico b. Tularemia c. Varíola	X	X	X	
13	Doenças febris hemorrágicas emergentes/reemergentes: a. Arenavírus b. Ebola c. Marburg d. Lassa e. Febre purpúrica brasileira	X	X	X	
14	a. Doença aguda pelo vírus Zika				X
	b. Doença aguda pelo vírus Zika em gestante		X	X	
	c. Óbito com suspeita de doença pelo vírus Zika	X	X	X	
15	Esquistossomose				X
16	Evento de Saúde Pública (ESP) que se constitua ameaça à saúde pública (ver definição no Art. 2º desta portaria)	X	X	X	
17	Eventos adversos graves ou óbitos pós-vacinação	X	X	X	
18	Febre Amarela	X	X	X	
19	a. Febre de Chikungunya				X
	b. Febre de Chikungunya em áreas sem transmissão	X	X	X	
	c. Óbito com suspeita de Febre de Chikungunya	X	X	X	
20	Febre do Nilo Ocidental e outras arboviroses de importância em saúde pública	X	X	X	
21	Febre Maculosa e outras Riquetisioses	X	X	X	
22	Febre Tifoide		X	X	
23	Hanseníase				X
24	Hantavirose	X	X	X	
25	Hepatites virais				X
26	HIV/AIDS - Infecção pelo Vírus da Imunodeficiência Humana ou Síndrome da Imunodeficiência Adquirida				X
27	Infecção pelo HIV em gestante, parturiente ou puérpera e Criança exposta ao risco de transmissão vertical do HIV				X
28	Infecção pelo Vírus da Imunodeficiência Humana (HIV)				X
29	Influenza humana produzida por novo subtipo viral	X	X	X	
30	Intoxicação Exógena (por substâncias químicas, incluindo agrotóxicos, gases tóxicos e metais pesados)				X
31	Leishmaniose Tegumentar Americana				X
32	Leishmaniose Visceral				X
33	Leptospirose			X	
34	a. Malária na região amazônica				X

	b. Malária na região extra Amazônica	X	X	X	
35	Óbito: a. Infantil b. Materno				X
36	Poliomielite por poliovírus selvagem	X	X	X	
37	Peste	X	X	X	
38	Raiva humana	X	X	X	
39	Síndrome da Rubéola Congênita	X	X	X	
40	Doenças Exantemáticas: a. Sarampo b. Rubéola	X	X	X	
41	Sífilis: a. Adquirida b. Congênita c. Em gestante				X
42	Síndrome da Paralisia Flácida Aguda	X	X	X	
43	Síndrome Respiratória Aguda Grave associada a Coronavírus a. SARS-CoV b. MERS- CoV	X	X	X	
44	Tétano: a. Acidental b. Neonatal			X	
45	Toxoplasmose gestacional e congênita				X
46	Tu b e r c u l o s e				X
47	Varicela - caso grave internado ou óbito		X	X	
48	a. Violência doméstica e/ou outras violências				X
	b. Violência sexual e tentativa de suicídio			X	

* **Informação adicional: Notificação imediata ou semanal seguirá o fluxo de compartilhamento entre as esferas de gestão do SUS estabelecido pela SVS/MS; Legenda: MS (Ministério da Saúde), SES (Secretaria Estadual de Saúde) ou SMS (Secretaria Municipal de Saúde) A notificação imediata no Distrito Federal é equivalente à SMS.**

SISTEMAS DE INFORMAÇÃO EM SAÚDE

Sistema de informação em saúde

Um sistema de informação representa a forma planejada de receber e transmitir dados. Pressupõe que a existência de um número cada vez maior de informações requer o uso de ferramentas (internet, arquivos, formulários) apropriadas que possibilitem o acesso e processamento de forma ágil, mesmo quando essas informações dependem de fontes localizadas em áreas geográficas distantes.

No hospital, a disponibilidade de uma rede integrada de informações através de um sistema informatizado é muito útil porque agiliza o atendimento, tornando mais rápido o processo de admissão e alta de pacientes, a marcação de consultas e exames, o processamento da prescrição médica e de enfermagem e muitas outras ações frequentemente realizadas. Também influencia favoravelmente na área gerencial, disponibilizando em curto espaço de tempo informações atualizadas de diversas naturezas que subsidiam as ações administrativas, como recursos humanos existentes e suas características, dados relacionados a recursos financeiros e orçamentários, recursos materiais (consumo, estoque, reposição, manutenção de equipamentos e fornecedores), produção (número de atendimentos e procedimentos realizados) e aqueles relativos à taxa de nascimentos, óbitos, infecção hospitalar, média de permanência, etc.

As informações do paciente, geradas durante seu período de internação, constituirão o documento denominado prontuário, o qual, segundo o Conselho Federal de Medicina (Resolução nº 1.331/89), consiste em um conjunto de documentos padronizados e ordenados, proveniente de várias fontes, destinado ao registro dos cuidados profissionais prestados ao paciente.

O prontuário agrega um conjunto de impressos nos quais são registradas todas as informações relativas ao paciente, como histórico da doença, antecedentes pessoais e familiares, exame físico, diagnóstico, evolução clínica, descrição de cirurgia, ficha de anestesia, prescrição médica e de enfermagem, exames complementares de diagnóstico, formulários e gráficos. É direito do paciente ter suas informações adequadamente registradas, como também acesso - seu ou de seu responsável legal - às mesmas, sempre que necessário.

Legalmente, o prontuário é propriedade dos estabelecimentos de saúde e após a alta do paciente fica sob os cuidados da instituição, arquivado em setor específico. Quanto à sua informatização, há iniciativas em andamento em diversos hospitais brasileiros, haja vista que facilita a guarda e conservação dos dados, além de agilizar informações em prol do paciente. Devem, entretanto, garantir a privacidade e sigilo dos dados pessoais.

A Organização Mundial de Saúde (OMS) define Sistema de Informação em Saúde (SIS):

“..... é um conjunto de componentes que atuam de forma integrada por meio de mecanismos de coleta, processamento, análise e transmissão da informação necessária e oportuna para implementar processos de decisões no Sistema de Saúde. Seu propósito é selecionar dados pertinentes e transformá-los em informações para aqueles que planejam, financiam, proveem e avaliam os serviços de saúde” (OMS, 1981:42).

Informação Oportuna: disponível no local e hora necessários para tomada de decisão

Informação de Qualidade: atualizada, pertinente e consistente.

Funções:

- Respaldar a operação diária e a gestão da atenção à saúde;
- Conhecer e monitorar o estado de saúde da população e as condições sócio-ambientais;
- Facilitar o planejamento, a supervisão e o controle e avaliação de ações e serviços;
- Subsidiar os processos decisórios nos diversos níveis de decisão e ação;
- Apoiar a produção e utilização de serviços de saúde;
- Disponibilizar informações para as atividades de diagnóstico e tratamento;
- Monitorar e avaliar as intervenções, resultados e impactos;
- Subsidiar educação e a promoção da saúde;
- Apoiar as atividades de pesquisa e produção de conhecimentos

SIS (Sistema de Informação em Saúde)

- Coleta
- Processamento
- Análise
- Transmissão da Informação

Sistemas de Informação e Banco de Dados

Sistema de informação:

É o processo de produção de informação e sua comunicação a atores, possibilitando sua análise com vistas à geração de conhecimentos.

Banco de dados:

É um dos principais componentes do sistema, sendo um agrupamento organizado de dados que pode ser utilizado por vários sistemas.

Sistemas de Informação em Saúde

Componentes que atuam de forma integrada e articulada para obter e selecionar dados e transformá-los em informação:

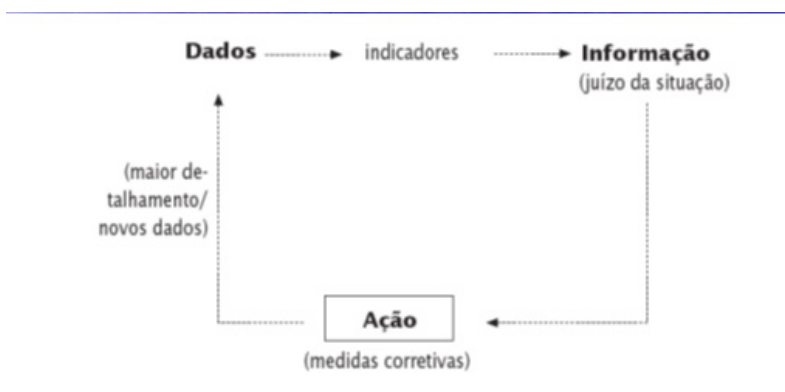

Principais Sistemas de Informação em Saúde

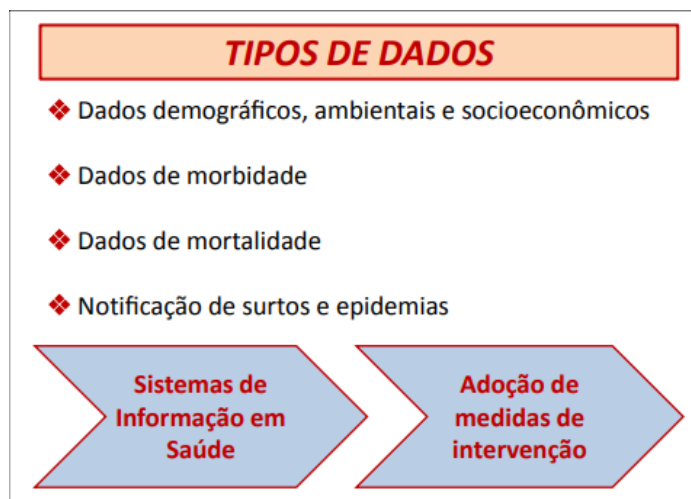

SIGLA	SISTEMA	INSTRUMENTO DE COLETA	APLICAÇÃO
SIA	Sistema de Informação Ambulatorial	Boletim de Produção Ambulatorial - BPA	Acompanhar a produção ambulatorial, gestão e custeio da atenção ambulatorial.
SISPNI	Sistema de Informações do Programa Nacional de Imunização	Boletim Mensal de Imunização	Monitorar situação vacinal (quantidade de doses aplicadas, coberturas e controle de estoque).
SIAB	Sistema de Informação da Atenção Básica	Formulários do SIAB (cadastramento familiar)	Acompanhar situação de saúde das famílias e indivíduos na atenção básica.

SIAB

- O Sistema de Informação da Atenção Básica foi implantado para o acompanhamento das ações e dos resultados das atividades realizadas pela Estratégia de Saúde da Família - ESF. O SIAB foi desenvolvido como instrumento gerencial dos Sistemas Locais de Saúde e incorporou em sua formulação conceitos como território, problema e responsabilidade sanitária.

- Através dele obtêm-se informações sobre cadastros de famílias, condições de moradia e saneamento, situação de saúde, produção e composição das equipes de saúde. Principal instrumento de monitoramento das ações do Programa Saúde da Família, tem sua gestão na Coordenação de Acompanhamento e Avaliação do Departamento de Atenção Básica / SAS.

Benefícios:

- Micro-especialização de problemas de saúde e de avaliação de intervenções;
- Utilização mais ágil e oportuna da informação;
- Produção de indicadores capazes de cobrir todo o ciclo de organização das ações de saúde;
- Consolidação progressiva da informação partindo de níveis menos agregados para mais agregados.

Funcionalidades

- Cadastros de famílias;
- Condições de moradia e saneamento;
- Situação de saúde;
- Produção e marcadores; Composição das Equipes de Saúde da Família e Agentes Comunitários de Saúde.¹

E-SUS

O Sistema de Informação de Atenção Básica (SIAB) tem por finalidade fornecer de forma prática, ágil, atualizada, completa e de fácil manipulação, instrumentos de controle e planejamento, além de possibilitar a socialização das informações de saúde.

O SIAB apresenta também como objetivo, avaliar a adequação dos serviços oferecidos e readequá-los, sempre que necessário e, por fim, melhorar a qualidade dos serviços de saúde.

Isso também é válido para a análise das prioridades políticas a partir dos perfis epidemiológicos de determinada localidade e, principalmente, para a fiscalização da aplicação dos recursos públicos destinados à área social, conformando-se numa estratégia para a operacionalização do Sistema Único de Saúde.

O SIAB tem como lógica central de seu funcionamento a referência a uma determinada base populacional. O Ministério da Saúde (MS) em 1998, por meio da Coordenadoria de Saúde da Comunidade, editou um manual que descreve os conceitos e procedimentos básicos que compõem o SIAB, bem como as orientações gerais para seu preenchimento e operacionalização.

O SIAB baseia-se nos conceitos de modelo de atenção, família, domicílio, área, micro área e território. O Ministério da Saúde orienta que o SIAB seja informatizado. Caso o município não disponha do programa, este deve procurar o DATASUS ou a Coordenação Estadual do PSF para que estes instalem (gratuitamente) o programa.

¹ Fonte: <https://www.enfconcursos.com/>Fonte: <http://www.saude.gov.br>

O SIAB é um sistema idealizado para agregar e para processar as informações sobre a população visitada. Estas informações são recolhidas em fichas de cadastramento e de acompanhamento e analisadas a partir dos relatórios de consolidação dos dados.

O preenchimento das fichas é tarefa do agente comunitário, a partir de suas visitas domiciliares. Elas devem ser atualizadas sempre que necessário, ou seja, mediante ocorrência de eventos, como: óbito, nascimento, inclusão de parente ou agregado ao grupo familiar, etc.

Assim, registrar corretamente os dados com maior fidedignidade possível é responsabilidade do Agente comunitário. As fichas são instrumentos de trabalho do PSF, pois permitem o planejamento das atividades da equipe, tendo como base o conhecimento do diagnóstico de necessidades da população a que assiste.

São instrumentos de coleta de dados:

- Ficha A – cadastramento das famílias;
- Ficha B-GES – acompanhamento de gestantes;
- Ficha B-HÁ – acompanhamento de hipertensos;
- Ficha B-DIA – acompanhamento de diabéticos;
- Ficha B-TB – acompanhamento de pacientes com tuberculose;
- Ficha B-HAN – acompanhamento de pacientes com hanseníase;
- Ficha C (cartão da criança) – acompanhamento de crianças;
- Ficha D – registro de atividades, procedimentos e notificações.

São instrumentos de consolidação de dados:

- Relatórios A1, A2, A3 e A4 – relatório de consolidado anual das famílias cadastradas;
- Relatórios SSA2 e SSA4 – relatório de situação de saúde e acompanhamento das famílias;
- Relatórios PMA2 e PMA4 – relatórios de produção e marcadores para avaliação.

O dado, após coletado, deve ser selecionado, processado, analisado e transformado em informação pela equipe de PSF. Este se conforma como um produto das relações entre os vários atores envolvidos (médico, enfermeiro, auxiliar ou técnico de enfermagem, agentes comunitários, famílias, etc.).

O SIAB gera relatórios de uma determinada base populacional, população coberta pelas equipes de saúde da família, a partir da ficha de cadastramento da família denominada Ficha A, cadastramento este realizado pelos agentes comunitários de saúde e que produz informações relativas às condições demográficas, sanitárias e sociais. Além de possibilitar traçar alguns aspectos da situação de saúde referida da população.

Apesar de fornecer algumas informações essenciais para as equipes do Programa de Saúde da Família esse instrumento de coleta e o seu produto são passíveis de crítica.

Quanto ao cadastramento das famílias, é um bom indicador para acompanhamento do planejamento de implantação e implementação da Equipe de Saúde da Família (ESF), pois permite determinar com garantia quanto de cobertura da população do município e de cobertura das famílias estimadas já foram realizadas.

Ainda são possíveis determinar a estrutura familiar, o número de pessoas e a idade por família. Em relação ao saneamento, o instrumento revela-se como suficiente e de fácil manuseio para avaliação das informações, além de proporcionar uma ferramenta para divulgação, planejamento e possibilitar a indicação de serviços e ainda avaliar a prestação de serviço público e mecanismo de autoproteção.

Fonte: <https://www.portaleducacao.com.br/conteudo/artigos/enfermagem/sistema-de-informacao-de-atencao-basica-siab-o-que-e/37938>

e-SUS AB

O e-SUS AB é uma estratégia do Departamento de Atenção Básica (DAB) para reestruturar as informações da Atenção Básica (AB) em nível nacional. Esta ação está alinhada com a proposta mais geral de reestruturação dos Sistemas de Informação em Saúde (SIS) do Ministério da Saúde (MS), entendendo que a qualificação da gestão da informação é fundamental para ampliar a qualidade no atendimento à população.

A Estratégia e-SUS AB faz referência ao processo de informatização qualificada do Sistema Único de Saúde (SUS) em busca de um SUS eletrônico (e-SUS) e tem como objetivo concretizar um novo modelo de gestão de informação que apoie os municípios e os serviços de saúde na gestão efetiva da AB e na qualificação do cuidado dos usuários. Esse modelo nacional de gestão da informação na AB é definido a partir de diretrizes e requisitos essenciais que orientam e organizam o processo de reestruturação do sistema de informação, instituído o Sistema de Informação em Saúde para a Atenção Básica (SISAB), por meio da Portaria GM/MS Nº 1.412, de 10 de julho de 2013, e a Estratégia e-SUS AB para sua operacionalização.

A Estratégia e-SUS AB preconiza:

- Individualizar o registro: registro individualizado das informações em saúde, para o acompanhamento dos atendimentos aos cidadãos;
- Integrar a informação: integração dos diversos sistemas de informação oficiais existentes na AB, a partir do modelo de informação;
- Reduzir o retrabalho na coleta de dados: reduzir a necessidade de registrar informações similares em mais de um instrumento (fichas/sistemas) ao mesmo tempo;
- Informatizar as unidades: desenvolvimento de soluções tecnológicas que contemplem os processos de trabalho da AB, com recomendações de boas práticas e o estímulo à informatização dos serviços de saúde;
- Gestão do cuidado: introdução de novas tecnologias para otimizar o trabalho dos profissionais na perspectiva de fazer gestão do cuidado
- Coordenação do cuidado: a qualificação do uso da informação na gestão e no cuidado em saúde na perspectiva de integração dos serviços de saúde.

A estratégia é composta por dois sistemas:

- SISAB, sistema de informação nacional, que passa a ser o sistema de informação vigente para fins de financiamento, monitoramento, acompanhamento do cuidado em saúde e de adesão aos programas e estratégias da Política Nacional de

Atenção Básica (PNAB), e

- Sistema e-SUS AB, composto por dois softwares para coleta dos dados: o Sistema com Coleta de Dados Simplificada (CDS), sistema de transição/contingência, que apoia o processo de coleta de dados por meio de fichas e sistema de digitação; o Sistema com Prontuário Eletrônico do Cidadão (PEC), sistema com prontuário eletrônico, que tem como principal objetivo apoiar o processo de informatização das UBS.

Durante o texto, os softwares do Sistema e-SUS AB também são referidos como Sistema com CDS e Sistema com PEC ou simplesmente, CDS e PEC.

Fichas de Coleta de Dados Simplificada

O Sistema com CDS é um dos componentes da estratégia e-SUS AB, adequada para UBS não informatizadas, ou quando o acesso a informatização está temporariamente indisponível devido a falta de energia elétrica, problemas com o computador, acesso a internet, entre outros.

O objetivo é ser uma estratégia de coleta de dados por meio de instrumentos com questões estruturadas, na qual a maioria das perguntas são fechadas.

Os instrumentos são denominados “Fichas de Coleta de Dados Simplificada” para a obtenção de dados de cadastros da população do território adstrito às UBS, das visitas domiciliares, atendimentos e atividades desenvolvidas pelos profissionais das equipes de AB. Esses dados devem ser digitados no CDS off-line ou PEC e, posteriormente, enviados para o SISAB por meio do PEC com conectividade à internet.

A Coleta de Dados Simplificada utilizada pela equipe de Atenção Básica é composta por dez fichas a seguir:

1. Cadastro Individual;
2. Cadastro Domiciliar;
3. Ficha de Atendimento Individual;
4. Ficha de Procedimentos;
5. Ficha de Atendimento Odontológico Individual;
6. Ficha de Atividade Coletiva;
7. Ficha de Vacinação (nova);
8. Ficha de Visita Domiciliar;
9. Marcadores de Consumo Alimentar;
10. Ficha Complementar,

A Coleta de Dados Simplificada ainda conta com mais duas fichas de uso exclusivo das equipes do Serviço de Atenção Domiciliar (SAD):

1. Ficha de Avaliação de Elegibilidade,
2. Ficha de Atenção Domiciliar.

A estratégia avança ao permitir a entrada dos dados orientada pelo curso natural do atendimento e não ser focada na situação-problema de saúde. A entrada de dados individualizados por cidadão abre caminho para a gestão do cuidado e aproximação desses dados ao processo de planejamento da equipe.

Dessa forma, este manual foi elaborado com a finalidade de orientar os profissionais de saúde e gestores da Atenção Básica a operar o Sistema e-SUS AB com CDS, tendo em vista, o preenchimento adequado das fichas do CDS e a consequente digitação dos dados no sistema.

O processo de digitação deve ser definido no âmbito da gestão municipal, considerando os aspectos logísticos e os recursos humanos disponíveis para esse fim. Em especial, contemplando os diferentes cenários de implantação, como visto no Manual de Implantação da Estratégia e-SUS AB, o fluxo deve estar adequado a cada realidade.

O Sistema de Informação de Atenção Básica (SIAB) tem por finalidade fornecer de forma prática, ágil, atualizada, completa e de fácil manipulação, instrumentos de controle e planejamento, além de possibilitar a socialização das informações de saúde.

O SIAB apresenta também como objetivo, avaliar a adequação dos serviços oferecidos e readequá-los, sempre que necessário e, por fim, melhorar a qualidade dos serviços de saúde.

Isso também é válido para a análise das prioridades políticas a partir dos perfis epidemiológicos de determinada localidade e, principalmente, para a fiscalização da aplicação dos recursos públicos destinados à área social, conformando-se numa estratégia para a operacionalização do Sistema Único de Saúde.

O SIAB tem como lógica central de seu funcionamento a referência a uma determinada base populacional. O Ministério da Saúde (MS) em 1998, por meio da Coordenadoria de Saúde da Comunidade, editou um manual que descreve os conceitos e procedimentos básicos que compõem o SIAB, bem como as orientações gerais para seu preenchimento e operacionalização.

O SIAB baseia-se nos conceitos de modelo de atenção, família, domicílio, área, micro área e território. O Ministério da Saúde orienta que o SIAB seja informatizado. Caso o município não disponha do programa, este deve procurar o DATASUS ou a Coordenação Estadual do PSF para que estes instalem (gratuitamente) o programa.

O SIAB é um sistema idealizado para agregar e para processar as informações sobre a população visitada. Estas informações são recolhidas em fichas de cadastramento e de acompanhamento e analisadas a partir dos relatórios de consolidação dos dados.

O preenchimento das fichas é tarefa do agente comunitário, a partir de suas visitas domiciliares. Elas devem ser atualizadas sempre que necessário, ou seja, mediante ocorrência de eventos, como: óbito, nascimento, inclusão de parente ou agregado ao grupo familiar, etc.

Assim, registrar corretamente os dados com maior fidedignidade possível é responsabilidade do Agente comunitário. As fichas são instrumentos de trabalho do PSF, pois permitem o planejamento das atividades da equipe, tendo como base o conhecimento do diagnóstico de necessidades da população a que assiste.

São instrumentos de coleta de dados:

- Ficha A – cadastramento das famílias;
- Ficha B-GES – acompanhamento de gestantes;
- Ficha B-HÁ – acompanhamento de hipertensos;
- Ficha B-DIA – acompanhamento de diabéticos;
- Ficha B-TB – acompanhamento de pacientes com tuberculose;
- Ficha B-HAN – acompanhamento de pacientes com hanseníase;
- Ficha C (cartão da criança) – acompanhamento de crianças;
- Ficha D – registro de atividades, procedimentos e notificações.

São instrumentos de consolidação de dados:

- Relatórios A1, A2, A3 e A4 – relatório de consolidado anual das famílias cadastradas;
- Relatórios SSA2 e SSA4 – relatório de situação de saúde e acompanhamento das famílias;
- Relatórios PMA2 e PMA4 – relatórios de produção e marcadores para avaliação.

O dado, após coletado, deve ser selecionado, processado, analisado e transformado em informação pela equipe de PSF. Este se conforma como um produto das relações entre os vários atores envolvidos (médico, enfermeiro, auxiliar ou técnico de enfermagem, agentes comunitários, famílias, etc.).

O SIAB gera relatórios de uma determinada base populacional, população coberta pelas equipes de saúde da família, a partir da ficha de cadastramento da família denominada Ficha A, cadastramento este realizado pelos agentes comunitários de saúde e que produz informações relativas às condições demográficas, sanitárias e sociais. Além de possibilitar traçar alguns aspectos da situação de saúde referida da população.

Apesar de fornecer algumas informações essenciais para as equipes do Programa de Saúde da Família esse instrumento de coleta e o seu produto são passíveis de crítica.

Quanto ao cadastramento das famílias, é um bom indicador para acompanhamento do planejamento de implantação e implementação da Equipe de Saúde da Família (ESF), pois permite determinar com garantia quanto de cobertura da população do município e de cobertura das famílias estimadas já foram realizadas.

Ainda são possíveis determinar a estrutura familiar, o número de pessoas e a idade por família. Em relação ao saneamento, o instrumento revela-se como suficiente e de fácil manuseio para avaliação das informações, além de proporcionar uma ferramenta para divulgação, planejamento e possibilitar a indicação de serviços e ainda avaliar a prestação de serviço público e mecanismo de autoproteção.

Fonte: <https://www.portaleducacao.com.br/conteudo/artigos/enfermagem/sistema-de-informacao-de-atencao-basica-siab-o-que-e/37938>

COVID-19

As medidas de prevenção e controle de infecção devem ser implementadas pelos profissionais que atuam nos serviços de saúde para evitar ou reduzir ao máximo a transmissão de microrganismos durante qualquer assistência à saúde realizada.

Nessa Nota Técnica serão abordadas orientações para os serviços de saúde quanto às medidas de prevenção e controle que devem ser adotadas durante a assistência aos casos suspeitos ou confirmados de infecção pelo novo coronavírus (SARS-CoV-2), segundo as evidências disponíveis, até o dia 08.05.2020.

O SARS-CoV-2 é um vírus identificado como a causa de um surto de doença respiratória, detectado pela primeira vez em Wuhan - China em dezembro de 2019. Muitos pacientes no início do surto em Wuhan tinham algum vínculo com um grande mercado de frutos do mar e animais, sugerindo a disseminação de animais para pessoas. No entanto, um número crescente de pacientes supostamente não teve exposição ao mercado de animais, indicando a ocorrência de disseminação de pessoa para pessoa. Atualmente, já está bem definido que esse vírus possui uma alta e sustentada transmissibilidade entre as pessoas.

O coronavírus pertence a uma grande família de vírus, comuns em diferentes espécies de animais, incluindo camelos, gado, gatos e morcegos. Raramente os coronavírus podem infectar humanos e depois se disseminar entre pessoas, como o que ocorre na Síndrome Respiratória do Oriente Médio (MERS-CoV) e na Síndrome Respiratória Aguda Grave (SARS).

Para infecções confirmadas pelo novo coronavírus, há relatos de pessoas que podem transmitir o vírus mesmo sem apresentar sintomas (assintomáticos), outras pessoas apresentam sintomas leves e outras podem manifestar sintomas muito graves, chegando ao óbito, em algumas situações.

Até o momento, os sinais e sintomas da COVID-19 mais comuns incluem: febre, tosse e falta de ar. No entanto, outros sintomas não específicos ou atípicos podem incluir:

- Dor de garganta;
- Diarreia;
- Anosmia (incapacidade de sentir odores) ou hiposmia (diminuição do olfato);
- Mialgia (dores musculares, dores no corpo) e
- Cansaço ou fadiga.

Além disso, os idosos com COVID-19 podem apresentar um quadro diferente de sinais e sintomas do apresentado pelas populações mais jovens, como por exemplo, não apresentar febre.

O período de incubação da COVID-19, tempo entre a exposição ao vírus e o início dos sintomas, é, em média, de 5 a 6 dias, no entanto, pode ser de 0 a até 14 dias. Ainda há muito para aprendermos sobre a transmissibilidade, a gravidade e outros recursos associados ao SARS-CoV-2 e as investigações estão em andamento em todo o mundo.

Ainda não existe vacina disponível para prevenir a infecção pelo SARS-CoV-2. Assim, a melhor maneira de prevenir a doença causada por esse vírus, denominada COVID-19, é adotar ações para impedir a sua disseminação.

MEDIDAS DE PREVENÇÃO E CONTROLE

O serviço de saúde deve garantir que as políticas e as boas práticas internas minimizem a exposição a patógenos respiratórios, incluindo o SARS-CoV-2.

Conforme as informações atualmente disponíveis, a via de transmissão pessoa a pessoa do SARS-CoV-2 ocorre por meio de gotículas respiratórias (expelidas durante a fala, tosse ou espirro) e também pelo contato direto com pessoas infectadas ou indireto por meio das mãos, objetos ou superfícies contaminadas, de forma semelhantes com que outros patógenos respiratórios se disseminam. Além disso, tem-se estudado a possibilidade de transmissão do vírus por meio de aerossóis (partículas menores e mais leves que as gotículas), gerados durante alguns procedimentos específicos.

Desta forma, as medidas de prevenção e controle devem ser implementadas em todas as etapas do atendimento do paciente no serviço de saúde, desde sua chegada, triagem, espera, durante toda a assistência prestada, até sua alta/transferência ou óbito.

1. Atendimento pré-hospitalar móvel de urgência e transporte interinstitucional de casos suspeitos ou confirmados

Para o atendimento pré-hospitalar móvel de urgência e transporte interinstitucional de casos suspeitos ou confirmados de infecção pelo SARS-CoV-2, deve-se:

- Melhorar a ventilação do veículo para aumentar a troca de ar durante o transporte (ar condicionado com exaustão, que garanta as trocas de ar ou manter as janelas abertas).

- Toda a equipe envolvida no transporte do paciente suspeito ou confirmado de infecção pelo SARS-CoV-2 deve utilizar EPI, seguindo as orientações previstas no Quadro 1 desta Nota Técnica.

- Toda a equipe deve receber capacitação e demonstrar capacidade para colocação, uso, retirada e descarte correto e seguro dos EPI.

- Sempre notificar previamente o serviço de saúde para onde o caso suspeito ou confirmado de infecção pelo SARS-CoV-2 será encaminhado

- Limpar e desinfetar todas as superfícies internas do veículo após a realização do transporte. A desinfecção pode ser feita com álcool a 70%, hipoclorito de sódio ou outro desinfetante indicado para este fim e seguindo procedimento operacional padrão definido para a atividade de limpeza e desinfecção do veículo e seus equipamentos (verificar orientações previstas no manual da Anvisa, 2012 “Segurança do paciente em serviços de saúde: limpeza e desinfecção de superfícies”) e realizar higiene das mãos com água e sabonete líquido OU preparação alcoólica para as mãos, após a realização da limpeza do veículo e retirada do EPI utilizado.

Atenção: Recomenda-se que as portas e janelas da ambulância sejam mantidas abertas durante a limpeza interna do veículo.

Observação: Deve-se evitar o transporte interinstitucional de casos suspeitos ou confirmados de COVID-19. Se a transferência do paciente for realmente necessária, o paciente deve utilizar máscara cirúrgica durante todo o percurso.

2. Todos os serviços de saúde: na chegada, na triagem, na espera, no atendimento e durante toda a assistência prestada.

Ao agendar consultas ambulatoriais, questione se os pacientes apresentam sintomas de infecção respiratória (por exemplo, tosse, coriza, dificuldade para respirar). Esses pacientes devem ser orientados, caso seja possível, a adiar a consulta para depois da melhora dos sintomas. Também deve ser orientado que todo paciente deve ir ao serviço usando máscara de tecido e permanecer com esta durante a permanência no serviço de saúde

Na chegada ao serviço de saúde, instruir os pacientes e acompanhantes a informar se estão com sintomas de infecção respiratória (por exemplo, tosse, coriza, dificuldade para respirar). Nesses casos, devem ser tomadas as ações preventivas apropriadas, por exemplo, o uso da máscara cirúrgica a partir da entrada do serviço, se puder ser tolerada. Caso o indivíduo não possa tolerar o uso da máscara cirúrgica devido, por exemplo, à presença de secreção excessiva ou falta de ar, deve-se orientá-lo a realizar rigorosamente a higiene respiratória/etiqueta da tosse, ou seja, cobrir a boca e o nariz quando tossir ou espirrar com papel descartável e realizar a higiene das mãos com água e sabonete líquido OU preparação alcoólica para as mãos. É recomendado o uso de alertas visuais (cartazes, placas e pôsteres etc.) na entrada dos serviços de saúde e em locais estratégicos (áreas de espera, elevadores, lanchonetes etc.) com informações sobre: principais sinais e sintomas da COVID-19; forma correta para a higiene das mãos com água e sabonete líquido OU preparação alcoólica para as mãos a 70% e sobre higiene respiratória/etiqueta da tosse.

De acordo com o que se sabe até o momento, as seguintes orientações devem ser seguidas pelos serviços de saúde:

- Implementar procedimentos de triagem para detectar pacientes com suspeita de infecção pelo SARS-CoV-2, antes mesmo do registro do paciente: garantir que todos os pacientes sejam questionados sobre a presença de sintomas de uma infecção respiratória ou contato com possíveis pacientes com o novo coronavírus.

- Garantir o isolamento rápido de pacientes com sintomas de infecção pelo SARSCoV-2 ou outra infecção respiratória (por exemplo, tosse e dificuldade para respirar).

- Garantir que pacientes com sintomas suspeitos de infecção pelo SARS-CoV-2 ou outra infecção respiratória não fiquem esperando atendimento entre os outros pacientes. Identifique um espaço separado e bem ventilado que permita que os pacientes sintomáticos em espera fiquem afastados (pelo menos 1 metro de distância entre cada pessoa) e com fácil acesso a suprimentos de higiene respiratória e higiene das mãos. Estes pacientes devem permanecer nessa área separada até a consulta ou encaminhamento para o hospital (caso seja necessária a remoção do paciente).

- Fornecer suprimentos e orientações para higiene respiratória/etiqueta da tosse. Prover máscara cirúrgica, para pacientes com sintomas de infecção respiratória (tosse, espirros, secreção nasal, etc), caso o paciente não estiver usando máscara cirúrgica ou se estiver usando uma máscara cirúrgica suja ou úmida. Os acompanhantes e pacientes sintomáticos devem utilizar a máscara cirúrgica durante toda a sua permanência na unidade e estas devem ser trocadas sempre que estiverem sujas ou úmidas.

- Prover lenço descartável para higiene nasal na sala de espera. Prover lixeira com acionamento por pedal para o descarte de lenços de papel.

- Prover dispensadores com preparações alcoólicas para a higiene das mãos nas salas de espera e estimular a higiene das mãos após contato com secreções respiratórias.

- Prover condições para higiene simples das mãos: lavatório/pia com dispensador de sabonete líquido, suporte para papel toalha, papel toalha, lixeira com tampa e abertura sem contato manual.

- Orientar os pacientes a adotar as medidas de higiene respiratória/etiqueta da tosse:

- Se tossir ou espirrar, cobrir o nariz e a boca com cotovelo flexionado ou lenço de papel;

- Utilizar lenço de papel descartável para higiene nasal (descartar imediatamente após o uso e realizar a higiene das mãos);

- Evitar tocar mucosas de olhos, nariz e boca;

- Realizar a higiene das mãos com água e sabonete OU preparação alcoólica.

- Orientar os pacientes/acompanhantes e profissionais de saúde e apoio sobre a necessidade da higiene das mãos com água e sabonete líquido (40-60 segundos) OU preparação alcoólica a 70% (20-30 segundos).

- Orientar que pacientes/acompanhantes e profissionais de saúde e apoio evitem tocar olhos, nariz e boca com as mãos não higienizadas.

- Reforçar a necessidade de intensificação da limpeza e desinfecção de objetos e superfícies, principalmente as mais tocadas como maçanetas, interruptores de luz, corrimões, botões dos elevadores, etc.

- Orientar os profissionais de saúde a evitar tocar superfícies próximas ao paciente (ex. mobiliário e equipamentos para a saúde) e aquelas fora do ambiente próximo ao paciente, com luvas ou outros EPI contaminados ou com as mãos contaminadas.

- Manter os ambientes ventilados (ar condicionado com exaustão, que garanta as trocas de ar ou manter as janelas abertas).

- Eliminar ou restringir o uso de itens compartilhados por pacientes como canetas, pranchetas e telefones.

- Realizar a limpeza e desinfecção de equipamentos e produtos para saúde que tenham sido utilizados na assistência aos pacientes suspeitos ou confirmados de infecção pelo novo coronavírus.

- Orientar os profissionais de saúde e de apoio quanto às medidas de precaução a serem adotadas.

- Orientar os profissionais de saúde e de apoio a utilizarem Equipamentos de Proteção Individual (EPI), caso entrem na área de isolamento, prestem assistência ou realizem atividades a menos de 1 metro dos pacientes suspeitos ou confirmados de infecção pelo novo coronavírus.

- Os serviços de saúde devem implementar políticas, que não sejam punitivas, para permitir que o profissional de saúde que apresente sintomas de infecção respiratória seja afastado do trabalho, em isolamento domiciliar, seguindo as recomendações publicadas pelo Ministério da Saúde.

- Se houver necessidade de encaminhamento do paciente para outro serviço de saúde, sempre notificar previamente o serviço referenciado.

Observação 1: A máscara de tecido NÃO é um EPI, por isso ela NÃO deve ser usada por profissionais de saúde ou de apoio quando se deveria usar a máscara cirúrgica (durante a assistência ou contato direto, a menos de 1 metro de pacientes), ou quando se deveria usar a máscara N95/PPF2 ou equivalente (durante a realização de procedimentos potencialmente geradores de aerossóis), conforme especificado no Quadro 1.

Observação 2: Os EPI devem ser imediatamente removidos após a saída do quarto, enfermaria, box ou área de isolamento. Porém, caso o profissional de saúde saia de um quarto, enfermaria ou área de isolamento para atendimento de outro paciente com suspeita ou confirmação de infecção pelo SARS-CoV-2, na mesma área/setor de isolamento, logo em seguida, não haveria necessidade de trocar gorro (quando necessário utilizar), óculos ou protetor facial e máscara. Neste caso, ele deve trocar somente avental e luvas, além de realizar a higiene das mãos.

PRECAUÇÕES A SEREM ADOTADAS POR TODOS OS SERVIÇOS DE SAÚDE DURANTE A ASSISTÊNCIA

Conforme as informações atualmente disponíveis, a via de transmissão pessoa a pessoa do SARS-CoV-2 ocorre por meio de gotículas respiratórias (expelidas durante a fala, tosse ou espirro) e também pelo contato direto com pessoas infectadas ou indireto por meio das mãos, objetos ou superfícies contaminadas, de forma semelhantes com que outros patógenos respiratórios se disseminam.

Além disso, tem-se estudado a possibilidade de transmissão do vírus por meio de aerossóis (partículas menores e mais leves que as gotículas) gerados durante manipulação direta da via aérea como na intubação orotraqueal ou em outros procedimentos potencialmente geradores de aerossóis.

Dessa forma, além das precauções padrão, devem ser implementadas por todos os serviços de saúde:

- Precauções para contato
- Precauções para gotículas*

*as gotículas tem tamanho maior que 5 µm e podem atingir a via respiratória alta, ou seja, mucosa das fossas nasais e mucosa da cavidade bucal.

- Precauções para aerossóis* (em algumas situações específicas) **

*os aerossóis são partículas menores e mais leves que as gotículas, que permanecem suspensas no ar por longos períodos de tempo e, quando inaladas, podem penetrar mais profundamente no trato respiratório.

**Observação: alguns procedimentos realizados em pacientes com infecção pelo SARS-CoV-2, podem gerar aerossóis, como por exemplo, intubação ou aspiração traqueal, ventilação mecânica não invasiva, ressuscitação cardiopulmonar, ventilação manual antes da intubação, coletas de amostras nasotraqueais, broncoscopias, etc. Para esses casos, as precauções para gotículas devem ser substituídas pelas precauções para aerossóis.

Observação: as precauções-padrão assumem que todas as pessoas estão potencialmente infectadas ou colonizadas por um patógeno que pode ser transmitido no ambiente de assistência à saúde e devem ser implementadas em todos os atendimentos, independente do diagnóstico do paciente, mediante o risco de exposição a sangue e outros fluidos ou secreções corporais.

Precaução Padrão

Devem ser seguidas para TODOS OS PACIENTES, independente da suspeita ou não de infecções.



Higienização das mãos



Luvas e Avental



Óculos e Máscara



Caixa pérfuro-cortante

- **Higienização das mãos:** lave com água e sabonete ou fricione as mãos com álcool a 70% (se as mãos não estiverem visivelmente sujas) antes e após o contato com qualquer paciente, após a remoção das luvas e após o contato com sangue ou secreções.
- Use luvas apenas quando houver risco de contato com sangue, secreções ou membranas mucosas. Calce-as imediatamente antes do contato com o paciente e retire-as logo após o uso, higienizando as mãos em seguida.
- Use óculos, máscara e/ou avental quando houver risco de contato de sangue ou secreções, para proteção da mucosa de olhos, boca, nariz, roupa e superfícies corporais.
- Descarte, em recipientes apropriados, seringas e agulhas, sem desconectá-las ou reencapá-las.

Fonte: GVIMS/GGTES/ANVISA

Precaução de Contato



Higienização das mãos



Avental



Luvas



Quarto privativo

- **Indicações:** infecção ou colonização por microrganismo multirresistente, varicela, infecções de pele e tecidos moles com secreções não contidas no curativo, impetigo, herpes zoster disseminado ou em imunossuprimido, etc.
- Use luvas e avental durante toda manipulação do paciente, de cateteres e sondas, do circuito e do equipamento ventilatório e de outras superfícies próximas ao leito. Coloque-os imediatamente antes do contato com o paciente ou as superfícies e retire-os logo após o uso, higienizando as mãos em seguida.
- Quando não houver disponibilidade de quarto privativo, a distância mínima entre dois leitos deve ser de um metro.
- Equipamentos como termômetro, esfigmomanômetro e estetoscópio devem ser de uso exclusivo do paciente.

Fonte: GVIMS/GGTES/ANVISA

Precauções para Gotículas



Higienização das mãos



Máscara Cirúrgica
(profissional)



Máscara Cirúrgica
(paciente durante o transporte)



Quarto privativo

- **Indicações:** meningites bacterianas, coqueluche, difteria, caxumba, influenza, rubéola, etc.
- Quando não houver disponibilidade de quarto privativo, o paciente pode ser internado com outros infectados pelo mesmo microrganismo. A distância mínima entre dois leitos deve ser de um metro.
- O transporte do paciente deve ser evitado, mas, quando necessário, ele deverá usar máscara cirúrgica durante toda sua permanência fora do quarto.

Fonte: GVIMS/GGTES/ANVISA

Precauções para Aerossóis



Higienização das mãos



Máscara PFF2 (N-95)
(profissional)



Máscara Cirúrgica
(paciente durante o transporte)



Quarto privativo

■ **Precaução padrão:** higienize as mãos antes e após o contato com o paciente, use óculos, máscara cirúrgica e/ou avental quando houver risco de contato de sangue ou secreções, descarte adequadamente os perfuro-cortantes.

■ Mantenha a porta do quarto SEMPRE fechada e coloque a máscara antes de entrar no quarto.

■ Quando não houver disponibilidade de quarto privativo, o paciente pode ser internado com outros pacientes com infecção pelo mesmo microrganismo. Pacientes com suspeita de tuberculose resistente ao tratamento não podem dividir o mesmo quarto com outros pacientes com tuberculose.

■ O transporte do paciente deve ser evitado, mas quando necessário o paciente deverá usar máscara cirúrgica durante toda sua permanência fora do quarto.

Fonte: GVIMS/GGTES/ANVISA

- ISOLAMENTO

A acomodação dos casos suspeitos ou confirmados de infecção pelo SARS-CoV-2 deve ser realizada, preferencialmente, em um quarto privativo com porta fechada e bem ventilado (com janelas abertas).

Observação: Os procedimentos que podem gerar aerossóis devem ser realizados, preferencialmente, em uma unidade de isolamento respiratório com pressão negativa e filtro HEPA (High Efficiency Particulate Arrestance). Na ausência desse tipo de unidade, deve-se colocar o paciente em um quarto individual com portas fechadas, janelas abertas e restringir o número de profissionais durante estes procedimentos. Além disso, deve-se orientar a obrigatoriedade do uso da máscara de proteção respiratória (respirador particulado) com eficácia mínima na filtração de 95% de partículas de até 0,3µ (tipo N95, N99, N100, PFF2 ou PFF3) pelos profissionais de saúde, além do gorro descartável, óculos de proteção ou protetor facial (face shield), avental e luvas.

Implementação de coortes

Considerando a possibilidade do aumento do número de casos de pacientes suspeitos ou confirmados de infecção pelo SARS-CoV-2, se o serviço de saúde não possuir quartos privativos disponíveis em número suficiente para o atendimento de todos os casos, deve ser estabelecida a acomodação dos pacientes em coorte, ou seja, separar esses pacientes em uma mesma enfermaria ou área. Essa coorte pode ser realizada em todas as unidades ou setores que forem receber pacientes suspeitos ou confirmados de infecção pelo SARS-CoV-2.

É fundamental que seja mantida uma distância mínima de 1 metro entre os leitos dos pacientes e deve haver uma preocupação de se restringir ao máximo o número de acessos a essa área de coorte, inclusive visitantes, com o objetivo de se conseguir um maior controle da movimentação de pessoas, evitando-se o tráfego indesejado e o cruzamento desnecessário de pessoas e serviços.

Os profissionais de saúde que atuam na assistência direta aos pacientes suspeitos ou confirmados de infecção pelo SARS-CoV-2 e profissionais de apoio devem ser organizados para trabalharem somente na área de coorte, durante todo o seu turno de trabalho, não devendo circular por outras áreas de assistência e nem prestar assistência a outros pacientes (coorte de profissionais).

Outras orientações para o quarto de isolamento ou área de coorte

Os serviços de saúde devem manter um registro de todas as pessoas que prestam assistência direta ou entram nos quartos ou áreas de assistência dos pacientes suspeitos ou confirmados de infecção pelo SARS-CoV-2.

O quarto, enfermaria ou área de isolamento ou área de coorte deve permanecer com a porta fechada, ter a entrada sinalizada com alerta referindo as precauções para gotículas/aerossóis e contato, a fim de evitar a entrada/passagem de pacientes e visitantes de outras áreas ou de profissionais que estejam trabalhando em outros locais do serviço de saúde.

O acesso deve ser restrito aos profissionais envolvidos na assistência direta ao paciente. O quarto também deve estar sinalizado quanto às medidas de precaução a serem adotadas: padrão, gotículas e contato ou aerossóis (em condições específicas, já mencionadas).

Imediatamente antes da entrada do quarto, enfermaria, área de isolamento ou área de coorte, devem ser disponibilizadas:

- Condições para higiene das mãos: dispensador de preparação alcoólica a 70% e lavatório/pia com dispensador de sabonete líquido, suporte para papel toalha, papel toalha, lixeira com tampa e abertura sem contato manual.
- EPI apropriado, conforme será descrito mais à frente, nesse documento.
- Mobiliário para guarda e descarte de EPI.

Os serviços de saúde devem elaborar, disponibilizar de forma escrita e manter disponíveis, normas e rotinas dos procedimentos envolvidos na assistência aos casos suspeitos ou confirmados de infecção pelo novo coronavírus, tais como: fluxo dos pacientes dentro do serviço de saúde, procedimentos de colocação e retirada de EPI, procedimentos de remoção e processamento de roupas/artigos e produtos utilizados na assistência, rotinas de limpeza e desinfecção de superfícies, rotinas para remoção dos resíduos, entre outros.

Os profissionais envolvidos na assistência aos casos suspeitos ou confirmados de infecção pelo SARS-CoV-2 devem ser capacitados quanto às medidas de prevenção que devem ser adotadas.

Além disso:

- Deve ser restringida a entrada de visitantes.
- Recomenda-se que profissionais da saúde não devem atuar nos serviços de saúde se estiverem com sintomas de doença respiratória aguda. Eles devem ser avaliados e receber orientações para a realização de exames, afastamento e condições para o retorno às atividades.
- Pacientes e acompanhantes/visitantes devem ser orientados a minimizar o risco de transmissão da doença, adotando ações preventivas já descritas neste documento, principalmente o uso de máscaras e a higiene das mãos.
- Os pacientes com sintomas respiratórios devem utilizar máscara cirúrgica durante a circulação dentro do serviço (transporte dos pacientes de uma área/setor para outro).
- Sempre que possível, equipamentos, produtos para saúde utilizados na assistência aos casos suspeitos ou confirmados de infecção pelo SARS-CoV-2 devem ser de uso exclusivo, como no caso de estetoscópios, esfigmomanômetro e termômetros. Caso não seja possível, todos os produtos para saúde utilizados nestes pacientes devem ser limpos e desinfetados ou esterilizados antes de serem utilizados em outros pacientes.
- Os pacientes devem ser orientados a não compartilhar pratos, copos, talheres, toalhas, roupas de cama ou outros itens com outras pessoas.

Duração das precauções e isolamento

Até que haja informações disponíveis sobre a disseminação viral após melhora clínica do paciente, a descontinuação das precauções e isolamento deve ser determinada caso a caso, observando-se as orientações da CCIH mediante dados clínicos e laboratoriais.

Se possível, casos COVID-19 positivos devem ser mantidos em isolamento até o final da internação. Caso seja necessário suspender as precauções, os fatores que devem ser considerados para a descontinuação das precauções e isolamento podem incluir: presença de sintomas relacionados à infecção pelo SARS-CoV-2, data em que os sintomas cessaram, outras condições que exigiriam precauções específicas (por exemplo tuberculose), outras informações laboratoriais que reflitam o estado clínico do paciente, alternativas ao isolamento hospitalar, exame sequencial de RT-PCR para SARS-CoV-2 negativo (se disponível), bem como a possibilidade de recuperação segura em casa.

- EQUIPAMENTOS DE PROTEÇÃO INDIVIDUAL (EPI)

Considerando as precauções indicadas para a assistência aos pacientes suspeitos ou confirmados de infecção pelo SARS-CoV-2, recomendamos os seguintes Equipamentos de Proteção Individual (EPI) e as seguintes medidas de prevenção e controle da disseminação do novo coronavírus (SARS-CoV-2) em serviços de saúde:

LEGISLAÇÃO

Quadro 01: Recomendação de medidas a serem implementadas para a prevenção e o controle da disseminação do novo coronavírus (SARS-CoV-2) em serviços de saúde.

SERVIÇOS HOSPITALARES			
CENÁRIO	PESSOAS ENVOLVIDAS	ATIVIDADES	TIPO DE EPI OU PROCEDIMENTO
Recepção do serviço/ cadastro	Profissional da recepção, segurança, entre outros	Qualquer atividade que não envolva contato a menos de 1 metro com pacientes	- higiene das mãos - manter distância de pelo menos 1 metro - Máscaras de tecido - Instituir barreiras físicas, de forma a favorecer o distanciamento maior que 1 metro (Ex: placas de acrílico, faixa no piso, etc). Observação: Se não for garantido o distanciamento de 1 metro do paciente deve ser utilizado máscara cirúrgica, durante as atividades
Triagem	Profissionais de saúde	Triagem preliminar	- higiene das mãos - manter distância de pelo menos 1 metro - máscara cirúrgica
	Pacientes com sintomas respiratórios	Qualquer	- higiene das mãos - higiene respiratória/etiqueta da tosse - manter uma distância de pelo menos 1 metro de outras pessoas - máscara cirúrgica
	Pacientes sem sintomas respiratórios	Qualquer	- higiene das mãos - manter uma distância de pelo menos 1 metro de outras pessoas - máscaras de tecido
Áreas de assistência a pacientes (por exemplo, enfermarias, quartos, consultório)	Todos os profissionais do serviço de saúde	Qualquer atividade dentro dessas áreas	- higiene das mãos - máscara cirúrgica (+ outros EPIs de acordo com as precaução padrão e, se necessário, precauções específicas) - manter uma distância de pelo menos 1 metro de outras pessoas

SERVIÇOS HOSPITALARES – continuação			
CENÁRIO	PESSOAS ENVOLVIDAS	ATIVIDADES	TIPO DE EPI OU PROCEDIMENTO
Quarto / Área / Enfermaria / Box de pacientes suspeitos ou confirmados de COVID-19	Profissionais de saúde	Durante a assistência, sem procedimentos que possam gerar aerossóis	- higiene das mãos - óculos ou protetor facial - máscara cirúrgica - avental* - luvas de procedimento - manter uma distância de pelo menos 1 metro de outras pessoas
		Durante a realização de procedimentos que possam gerar aerossóis	- higiene das mãos - gorro descartável - óculos de proteção ou protetor facial - máscara N95/PFF2 ou equivalente - avental* - luvas de procedimento Observação: Em áreas coletivas em que há procedimentos geradores de aerossóis é necessário a avaliação de risco quanto a indicação do uso máscara N95/PFF2 ou equivalente pelos outros profissionais dessa área, que não estão envolvidos diretamente com esse procedimento
	Profissionais da higiene e limpeza	Realizam a higiene do quarto/área/box do paciente	- higiene das mãos - óculos ou protetor facial (se houver risco de respingo de material orgânico ou químico) - máscara cirúrgica (substituir por máscara N95/PFF2 ou equivalente, se precisar realizar a higiene do quarto/área/box em que há a realização de procedimentos geradores de aerossóis Atenção: essa situação deve ser evitada, mas se for imprescindível que essa higienização seja feita nesse momento, deve-se usar a máscara N95/PFF2 atendendo as orientações definidas pela CCIH do serviço de saúde). - avental (se houver risco de contato com fluidos ou secreções do paciente que possam ultrapassar a barreira do avental de contato, o profissional deve usar avental impermeável) - luvas de borracha de cano longo - botas impermeáveis - manter uma distância de pelo menos 1 metro de outras pessoas

LEGISLAÇÃO

SERVIÇOS HOSPITALARES – continuação			
CENÁRIO	PESSOAS ENVOLVIDAS	ATIVIDADES	TIPO DE EPI OU PROCEDIMENTO
Quarto / Área / Enfermaria / Box de pacientes suspeitos ou confirmados de COVID-19	Acompanhantes	Permanecem no quarto/área/box do paciente	- higiene das mãos - máscara cirúrgica - avental - manter uma distância de pelo menos 1 metro de outras pessoas - orientar o acompanhante a sair do quarto/área/box do paciente quando for realizar procedimentos gerador de aerossol
Áreas administrativas	Todos profissionais, incluindo profissionais de saúde que não atendem pacientes	Tarefas administrativas e qualquer atividade que não envolva contato a menos de 1 metro com pacientes	- higiene das mãos - manter distância de pelo menos 1 metro de outras pessoas - máscaras de tecido - Se necessário e possível, instituir barreiras físicas, de forma a favorecer o distanciamento maior que 1 metro (Ex: placas de acrílico, faixa no piso, etc). Observação: Se não for garantido o distanciamento de 1 metro do paciente deve ser utilizado máscara cirúrgica, durante as atividades
Centro de Material e Esterilização – CME	Profissionais que realizam as várias etapas do processamento de produtos para saúde	Recepção, limpeza, preparo/acondicionamento/inspeção	- Os EPIs desse setor são definidos no anexo da RDC 15/2012, de acordo com o tipo de atividade: recepção, limpeza, preparo/acondicionamento/inspeção e área de desinfecção química). Para todas essas atividades há a indicação do uso de máscara cirúrgica. - Em casos de limpeza manual com potencial para aerossolização, como por exemplo, limpeza manual com o uso escovas, o profissional que está realizando esse procedimento deve utilizar máscaras N95/PPF2 ou equivalente. - O único local que não há a necessidade do profissional usar a máscara cirúrgica é a área limpa do CME, portanto, nessa área, o profissional pode usar máscara de tecido.
Unidade de processamento de roupas de serviços de saúde	Profissionais que realizam as várias etapas do processamento de produtos para saúde	Coleta de roupa suja, transporte da roupa suja; área suja e área limpa	- Os EPIs dessa unidade são definidos de acordo com o tipo de atividade e local (coleta de roupa suja, transporte da roupa suja; área suja e área limpa). E estão descritos no capítulo 8 do manual de processamento de roupas de serviços de saúde, publicado pela Anvisa e disponível em: http://www.anvisa.gov.br/servicosade/manuais/processamento_roupas.pdf . - O único local que há a necessidade do profissional usar a máscara cirúrgica é na área suja. Para as outras atividades o profissional pode usar máscara de tecido

SERVIÇOS HOSPITALARES – continuação			
CENÁRIO	PESSOAS ENVOLVIDAS	ATIVIDADES	TIPO DE EPI OU PROCEDIMENTO
Laboratório	Profissionais de saúde do laboratório	Manipulação de amostras respiratórias	- higiene das mãos - óculos ou protetor facial (se houver risco de respingos) - máscara cirúrgica (substituir por máscara N95/PPF2, caso haja risco de geração de aerossol durante a manipulação da amostra) - avental - luvas

SERVIÇOS AMBULATORIAIS			
CENÁRIO	PESSOAS ENVOLVIDAS	ATIVIDADES	TIPO DE EPI OU PROCEDIMENTO
Consultórios	Profissionais de saúde	Realização de exame físico em pacientes com sintomas respiratórios	- higiene das mãos - óculos de proteção ou protetor facial - máscara cirúrgica - avental - luvas de procedimento
		Realização de exame físico em pacientes sem sintomas respiratórios	- higiene das mãos - máscara cirúrgica (+ EPI de acordo com as precaução padrão e, se necessário, precauções específicas)
	Pacientes com sintomas respiratórios	Qualquer	- higiene das mãos - higiene respiratória/etiqueta da tosse - mantenha uma distância de pelo menos 1 metro de outras pessoas - máscara cirúrgica
	Pacientes sem sintomas respiratórios	Qualquer	- higiene das mãos - mantenha uma distância de pelo menos 1 metro de outras pessoas - máscaras de tecido
	Profissionais da higiene e limpeza	Após e entre as consultas de pacientes com sintomas respiratórios	- higiene das mãos - máscara cirúrgica - outros EPIs conforme definido para o serviço de higiene e limpeza

SERVIÇOS AMBULATORIAIS - continuação			
CENÁRIO	PESSOAS ENVOLVIDAS	ATIVIDADES	TIPO DE EPI OU PROCEDIMENTO
Sala de espera	Pacientes com sintomas respiratórios	Qualquer	- higiene das mãos - higiene respiratória/etiqueta da tosse - máscara cirúrgica - colocar o paciente imediatamente em uma sala de isolamento ou área separada, longe dos outros pacientes; se isso não for possível, assegure distância mínima de 1 metro dos outros pacientes - manter o ambiente higienizado e ventilado
	Pacientes sem sintomas respiratórios	Qualquer	- higiene das mãos - máscara de tecido - manter distância de pelo menos 1 metro de outras pessoas
Áreas administrativas	Todos profissionais, incluindo profissionais de saúde que não atendem pacientes.	Tarefas administrativas e que qualquer atividade que não envolva contato a menos de 1 metro com pacientes.	- higiene das mãos - manter distância de pelo menos 1 metro de outras pessoas - máscaras de tecido - Se necessário e possível, instituir barreiras físicas, de forma a favorecer o distanciamento maior que 1 metro (Ex: placas de acrílico, faixa no piso, etc). Observação: Se não for garantido o distanciamento de 1 metro do paciente deve ser utilizado máscara cirúrgica, durante as atividades
Recepção do serviço/ cadastro	Profissional da recepção, segurança, entre outros	Qualquer atividade que não envolva contato a menos de 1 metro com pacientes	- higiene das mãos - manter distância de pelo menos 1 metro - Máscaras de tecido - Instituir barreiras físicas, de forma a favorecer o distanciamento maior que 1 metro (Ex: placas de acrílico, faixa no piso, etc). Observação: Se não for garantido o distanciamento de 1 metro do paciente deve ser utilizado máscara cirúrgica, durante as atividades

SERVIÇOS AMBULATORIAIS - continuação			
CENÁRIO	PESSOAS ENVOLVIDAS	ATIVIDADES	TIPO DE EPI OU PROCEDIMENTO
Triagem	Profissionais de saúde	Triagem preliminar	- higiene das mãos - manter distância de pelo menos 1 metro - máscara cirúrgica
	Pacientes com sintomas respiratórios	Qualquer	- higiene das mãos - higiene respiratória/etiqueta da tosse - manter uma distância de pelo menos 1 metro de outras pessoas - máscara cirúrgica
	Pacientes sem sintomas respiratórios	Qualquer	- higiene das mãos - manter uma distância de pelo menos 1 metro de outras pessoas - máscaras de tecido

SERVIÇOS MÓVEIS DE URGÊNCIA			
CENÁRIO	PESSOAS ENVOLVIDAS	ATIVIDADES	TIPO DE EPI OU PROCEDIMENTO
Ambulâncias e veículos de transporte de pacientes	Profissionais de saúde	Transporte/atendimento pré-hospitalar de pacientes suspeitos ou confirmados de COVID-19 para serviços de saúde (referência ou não).	- higiene das mãos - óculos de proteção ou protetor facial - máscara cirúrgica ou trocar por máscara N95/PPF2 ou equivalente (caso seja realizado procedimento que possa gerar aerossóis) - avental - luvas de procedimento
		Transporte/atendimento pré-hospitalar de pacientes com outros diagnósticos (não é suspeito ou confirmado de COVID-19)	- higiene das mãos - máscara cirúrgica (EPI de acordo com as precaução padrão e, se necessário, precauções específicas)

SERVIÇOS MÓVEIS DE URGÊNCIA - continuação			
CENÁRIO	PESSOAS ENVOLVIDAS	ATIVIDADES	TIPO DE EPI OU PROCEDIMENTO
Ambulâncias e veículos de transporte de pacientes	Motorista	Envolvido apenas na condução do paciente com suspeita de doença COVID-19 e o compartimento do motorista é separado do paciente suspeito ou confirmado de COVID-19	- higiene das mãos - manter uma distância de pelo menos 1 metro de outras pessoas - máscaras de tecido
		Auxiliar na colocação ou retirada de paciente suspeito ou confirmado de COVID-19	- higiene das mãos - óculos de proteção ou protetor facial - máscara cirúrgica - avental - luvas de procedimento
		Nenhum contato a menos de 1 metro do paciente com suspeita de COVID-19, mas nenhuma separação entre os compartimentos do motorista e do paciente	- higiene das mãos - máscara cirúrgica ou trocar por máscara N95/PFF2 ou equivalente (caso seja realizado procedimento que possa gerar aerossóis)

SERVIÇOS MÓVEIS DE URGÊNCIA - continuação			
CENÁRIO	PESSOAS ENVOLVIDAS	ATIVIDADES	TIPO DE EPI OU PROCEDIMENTO
Ambulâncias e veículos de transporte de pacientes	Paciente com sintomas respiratórios	Transporte de pacientes com sintomas respiratórios para serviços de saúde	- Higiene das mãos - máscara cirúrgica - melhorar a ventilação do veículo para aumentar a troca de ar durante o transporte (ar condicionado com exaustão que garanta as trocas de ar ou manter as janelas abertas)
	Pacientes sem sintomas respiratórios	Transporte de pacientes sem sintomas respiratórios para serviços de saúde (referência ou não)	- Higiene das mãos - máscara de tecido
	Profissionais responsáveis pela limpeza e desinfecção do veículo	Limpeza e desinfecção do interior do veículo, após o transporte de paciente suspeito ou confirmado de COVID-19 para os serviços de saúde	- higiene das mãos - máscara cirúrgica - outros EPIs conforme definido para o serviço de limpeza e desinfecção

Fonte: GVIMS/GGTES/Anvisa, 2020 - Adaptado de WHO. Rational use of personal protective equipment (PPE) for coronavirus disease (COVID-19) Interim guidance. 19 March 2020 https://apps.who.int/iris/bitstream/handle/10665/331498/WHO-2019-nCoV-IPCPPE_use-2020.2-eng.pdf

- a. Deve ser restringido ao máximo as visitas nas áreas de COVID-19. Quando autorizada a entrada de visitantes no quarto/área/box de um paciente COVID-19, esses devem receber instruções claras sobre como colocar e remover o EPI e sobre como higienizar as mãos antes de colocar e depois de remover o EPI (esses passos devem ser supervisionados por um profissional de saúde bem treinado).
- b. As precauções padrão devem ser adotadas no atendimento de todos os pacientes e a indicação das precauções específicas devem ser avaliadas caso a caso.
- c. Quando necessário a presença de acompanhante de pacientes COVID-19, este deve ser orientado a não circular em outras áreas de assistência do serviço de saúde, manter o distanciamento mínimo de 1 metro de outras pessoas, a proceder a higiene frequente das mãos e a permanecer de máscara, mesmo fora da área do paciente que estiver acompanhando.

Observação 1: Todas essas medidas são baseadas no conhecimento atual sobre os casos de infecção pelo SARS-CoV-2 e podem ser alteradas conforme novas informações sobre o vírus forem disponibilizadas.

Observação 2: O uso de máscara pelos profissionais do serviço, como controle de fonte, é uma das medidas de prevenção para limitar a propagação de doenças respiratórias, incluindo o SARS-CoV-2. No entanto, este uso deve vir acompanhado de outras medidas igualmente relevantes, como a higiene das mãos, a distância de pelo menos 1 metro de outras pessoas e a não aglomeração em áreas coletivas, locais de descanso, refeição, locais de registro de frequência, etc.

Observação 3: Ressalta-se a necessidade do uso racional de EPI nos serviços de saúde, pois trata-se de um recurso finito e imprescindível para oferecer segurança aos profissionais durante a assistência.

Observação 4: Além de usar o EPI apropriado, todos os profissionais devem ser orientados sobre como usar, remover e descartar adequadamente os EPIs, bem como na prática correta de higiene das mãos nos momentos indicados. O EPI deve ser descartado em um recipiente de resíduo infectante, após o uso, e a higiene das mãos deve ser realizada antes de colocar e de retirar o EPI.

Observação 5: Quando o paciente estiver hipersecretivo, com sangramento, vômitos ou diarreia o profissional de saúde deve usar avental impermeável.

OBSERVAÇÃO: Máscaras de tecido devem ser usadas para impedir que a pessoa que a está usando espalhe secreções respiratórias ao falar, espirrar ou tossir (controle da fonte), desde que estejam limpas e secas, porém, elas NÃO SÃO Equipamentos de Proteção Individual (EPI), portanto, não devem ser usadas por profissionais do serviço de saúde durante a permanência em áreas de atendimento a pacientes ou quando realizarem atividades em que é necessário uso de máscara cirúrgica ou de máscara de proteção respiratória N95/PFF2, conforme descrito no Quadro 1.

Quem pode usar máscaras de tecido dentro dos serviços de saúde, conforme especificado no Quadro 1?

- Pacientes assintomáticos - visitantes e acompanhantes
- Profissionais que atuam na recepção, áreas administrativas (quando não tiver contato a menos de 1 metro com pacientes)
- Profissionais de áreas em que não há assistência a pacientes como manutenção, almoxarifado, farmácia, etc (quando não tiver contato a menos de 1 metro com pacientes)
- Profissionais de saúde e de apoio em situações em que não há necessidade do uso de máscara cirúrgica ou de máscara de proteção respiratória N95/PFF2.

Orientações sobre produção, uso e manutenção de máscaras de tecido estão disponíveis no site do Ministério da Saúde: NOTA INFORMATIVA Nº 3/2020-CGGAP/DESF/SAPS/MS: <https://www.saude.gov.br/images/pdf/2020/Abril/04/1586014047102-Nota-Informativa.pdf>

Máscara cirúrgica

O número de partículas infecciosas necessárias para causar uma infecção é frequentemente incerto ou desconhecido para patógenos respiratórios. Além disso, muitas vezes há incerteza sobre a influência de fatores como a duração da exposição e a natureza dos sintomas clínicos na probabilidade de transmissão da infecção de pessoa para pessoa. Desta forma, quando as máscaras faciais forem usadas pelo profissional de saúde em uma área de atendimento ao paciente, o controle da fonte (isto é, oferecer máscaras cirúrgicas para os pacientes sintomáticos) e a manutenção da distância do paciente, quando possível (mais de 1 metro) também são particularmente importantes para reduzir o risco de transmissão.

Assim, as máscaras cirúrgicas devem ser utilizadas para evitar a contaminação do nariz e boca do profissional por gotículas respiratórias, quando este atuar a uma distância inferior a 1 metro do paciente suspeito ou confirmado de infecção pelo SARS-CoV-2.

A máscara cirúrgica deve ser constituída em material Tecido-Não-Tecido (TNT) para uso odonto-médico-hospitalar, possuir no mínimo uma camada interna e uma camada externa e obrigatoriamente um elemento filtrante. A camada externa e o elemento filtrante devem ser resistentes à penetração de fluidos transportados pelo ar (repelência a fluidos). Além disso, deve ser constituída de forma a cobrir adequadamente a área do nariz e da boca do usuário, possuir um clipe nasal constituído de material maleável que permita o ajuste adequado do contorno do nariz e das bochechas. E o elemento filtrante deve possuir eficiência de filtração de partículas (EFP) > 98% e eficiência de filtração bacteriológica (BFE) > 95%.

Os seguintes cuidados devem ser seguidos quando as máscaras cirúrgicas forem utilizadas:

- Coloque a máscara cuidadosamente para cobrir a boca e o nariz e ajuste com segurança para minimizar os espaços entre a face e a máscara;
- Enquanto estiver em uso, evite tocar na parte da frente da máscara; se porventura tocar essa parte, realizar imediatamente a higiene das mãos.

- Remova a máscara usando a técnica apropriada (ou seja, não toque na frente da máscara, que pode estar contaminada, mas remova sempre pelas tiras laterais);
- Após a remoção ou sempre que tocar inadvertidamente em uma máscara usada, deve-se realizar a higiene das mãos;
- Substitua a máscara por uma nova máscara limpa e seca assim que a antiga tornar-se suja ou úmida;
- Não reutilize máscaras descartáveis.

Atenção: NUNCA se deve tentar realizar a limpeza da máscara cirúrgica já utilizada com nenhum tipo de produto. As máscaras cirúrgicas são descartáveis e não podem ser limpas ou desinfetadas para uso posterior e quando úmidas, perdem a sua capacidade de filtração.

Máscara de proteção respiratória (respirador particulado – máscara N95/PFF2 ou equivalente)

Quando o profissional atuar em procedimentos com risco de geração de aerossóis, em pacientes suspeitos ou confirmados de infecção pelo novo coronavírus, deve utilizar a máscara de proteção respiratória (respirador particulado) com eficácia mínima na filtração de 95% de partículas de até 0,3µ (tipo N95, N99, N100, PFF2 ou PFF3). São alguns exemplos de procedimentos com risco de geração de aerossóis: intubação ou aspiração traqueal, ventilação não invasiva, ressuscitação cardiopulmonar, ventilação manual antes da intubação, coletas de secreções nasotraqueais, broncoscopias, etc.

A máscara de proteção respiratória (respirador particulado – máscara N95/PFF2 ou equivalente) deve estar apropriadamente ajustada à face do profissional. A forma de uso, manipulação e armazenamento deve seguir as recomendações do fabricante e nunca deve ser compartilhada entre profissionais.

***Observação:** É importante ressaltar que a máscara N95/PFF2 ou equivalente com válvula expiratória não pode ser utilizada como controle de fonte, pois ela permite a saída do ar expirado pelo profissional que, caso esteja infectado, poderá contaminar pacientes, outros profissionais e o ambiente. No cenário atual da pandemia e em situações de escassez, em que só tenha disponível este modelo de máscara com válvula expiratória no serviço de saúde, recomenda-se o uso concomitante de um protetor facial, como forma de mitigação para controle de fonte. Porém, a exceção a esta medida de mitigação é o Centro Cirúrgico, onde estas máscaras não devem ser utilizadas, por aumentar o risco de exposição da ferida cirúrgica às gotículas expelidas pelos profissionais e assim aumentam o risco de infecção de sítio cirúrgico.*

Excepcionalidades devido à alta demanda por máscaras N95/PFF2 ou equivalente

Devido ao aumento da demanda causada pela emergência de saúde pública da COVID19, as máscaras de proteção respiratória (N95/PFF2 ou equivalente) poderão, excepcionalmente, ser usadas por período maior ou por um número de vezes maior que o previsto pelo fabricante, desde que sejam utilizadas pelo mesmo profissional e que sejam seguidas, minimamente, as recomendações abaixo:

- Com objetivo de minimizar a contaminação da máscara N95/PFF2 ou equivalente, se houver disponibilidade, o profissional de saúde deve utilizar um protetor facial (*face shield*), pois este equipamento protegerá a máscara de contato com as gotículas expelidas pelo paciente.

▪ O serviço de saúde deve definir um Protocolo para orientar os profissionais de saúde, minimamente, sobre o uso, retirada, acondicionamento, avaliação da integridade, tempo de uso e critérios para descarte das máscaras N95/PFF2 ou equivalente. Este Protocolo deve ser definido pela Comissão de Controle de Infecção Hospitalar (CCIH), em conjunto com as equipes das unidades assistenciais.

▪ Os profissionais de saúde devem inspecionar visualmente a máscara N95/PFF2 ou equivalente, antes de cada uso, para avaliar se sua integridade foi comprometida. Máscaras úmidas, sujas, rasgadas, amassadas ou com vincos, devem ser imediatamente descartadas.

▪ Se não for possível realizar uma verificação bem-sucedida da vedação da máscara à face do usuário (teste positivo e negativo de vedação da máscara à face), a máscara deverá ser descartada imediatamente.

▪ Ao realizar o teste de vedação com uma máscara individual já utilizada, é obrigatória a higienização das mãos antes de seguir a sequência de paramentação.

▪ Os profissionais de saúde devem ser orientados sobre a importância das inspeções e verificações da vedação da máscara à face, antes de cada uso.

Observação 1: As máscaras usadas por período maior ou por um número de vezes maior que o previsto pelo fabricante podem não cumprir os requisitos para os quais foram certificados. Com o tempo, componentes como por exemplo, as tiras e o material da ponte nasal podem se degradar, o que pode afetar a qualidade do ajuste e da vedação.

Observação 2: O profissional de saúde NÃO deve usar a máscara cirúrgica sobreposta à máscara N95 ou equivalente, pois além de não garantir proteção de filtração ou de contaminação, também pode levar ao desperdício de mais um EPI, o que pode ser muito prejudicial em um cenário de escassez.

Observação 3: Para remover a máscara, retire-a pelos elásticos, tomando bastante cuidado para nunca tocar na sua superfície interna e a acondicione de forma a mantê-la íntegra, limpa e seca para o próximo uso. Para isso, pode ser utilizado um saco ou envelope de papel, embalagens plásticas ou de outro material, desde que não fiquem hermeticamente fechadas. Os elásticos da máscara deverão ser acondicionados de forma a não serem contaminados e de modo a facilitar a retirada da máscara da embalagem. Importante: Se no processo de remoção da máscara houver contaminação da parte interna, ela deverá ser descartada imediatamente.

Observação 4: O tempo de uso da máscara N95/PFF2 ou equivalente, em relação ao período de filtração contínua do dispositivo, deve considerar as orientações do fabricante. O número de reutilizações da máscara, pelo mesmo profissional, deve considerar as rotinas orientadas pelas CCIHs do serviço de saúde e constar no Protocolo.

Quem deve usar a máscara N95 ou equivalente?

Profissionais de saúde que realizam procedimentos geradores de aerossóis como por exemplo: intubação ou aspiração traqueal, ventilação mecânica não invasiva, ressuscitação cardiopulmonar, ventilação manual antes da intubação, coletas de amostras nasotraqueais, broncoscopias, etc.

Profissionais de saúde e de apoio que desenvolvam suas atividades em uma área em que há a realização de procedimentos geradores de aerossóis e que possam estar expostos à contaminação, de acordo com a avaliação da CCIH (essa situação deve ser minimizada ao máximo).

Luvas

As luvas de procedimentos não cirúrgicos devem ser utilizadas, no contexto da epidemia da COVID-19, em qualquer contato com o paciente ou seu entorno (precaução de contato).

Quando o procedimento a ser realizado no paciente exigir técnica asséptica, devem ser utilizadas luvas estéreis (de procedimento cirúrgico).

As recomendações quanto ao uso de luvas por profissionais de saúde são:

- As luvas devem ser colocadas dentro do quarto/box do paciente ou área em que o paciente está isolado.

- As luvas devem ser removidas, utilizando a técnica correta, ainda dentro do quarto ou área de isolamento e descartadas como resíduo infectante.

Técnica correta de remoção de luvas para evitar a contaminação das mãos:

- Retire as luvas puxando a primeira pelo lado externo do punho com os dedos da mão oposta.

- Segure a luva removida com a outra mão enluvada.

- Toque a parte interna do punho da mão enluvada com o dedo indicador oposto (sem luvas) e retire a outra luva.

- Realizar a higiene das mãos imediatamente após a retirada das luvas.

- Jamais sair do quarto/box ou área de isolamento com as luvas.

- Nunca toque desnecessariamente superfícies e materiais (tais como telefones, maçanetas, portas) quando estiver com luvas.

- Não lavar ou usar novamente o mesmo par de luvas (as luvas nunca devem ser reutilizadas).

- O uso de luvas não substitui a higiene das mãos.

- Não devem ser utilizadas duas luvas para o atendimento aos pacientes, esta ação não garante mais segurança à assistência.

- Não se recomenda o uso de luvas, quando o profissional não estiver realizando assistência ao paciente.

Técnica para o calçamento e a remoção de luvas

Quando a higiene das mãos ocorrer antes de um contato que exija o uso de luvas, realize-a com preparação alcoólica ou com água e sabonete.

I. COMO CALÇAR AS LUVAS:



1. Retire uma luva de sua caixa original

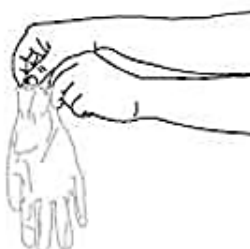

2. Toque apenas uma área restrita da superfície da luva correspondente ao pulso (na extremidade superior do punho)



3. Calce a primeira luva



4. Retire a segunda luva com a mão sem luva e toque apenas uma área restrita da superfície correspondente ao pulso



5. Para evitar o contato com a pele do antebraço com a mão calçada, dobre a parte externa da luva a ser calçada nos dedos dobrados da mão calçada, permitindo assim o calçamento da segunda luva



6. Uma vez calçadas, as mãos não devem tocar nada que não esteja definido pelas indicações e condições de uso das luvas

II. COMO RETIRAR AS LUVAS:

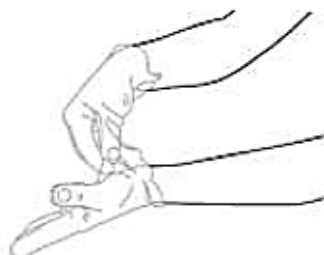

1. Toque a parte interna da luva na altura do pulso para removê-la, sem tocar na pele do antebraço, e retire-a da mão, permitindo assim que a luva vire do avesso

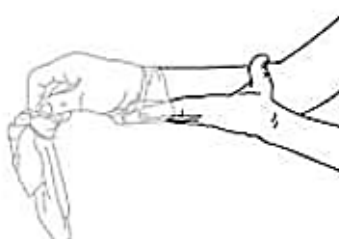

2. Segure a luva retirada com a mão enluvada e deslize os dedos da mão sem luva na parte interna entre a luva e o pulso. Remova a segunda luva, rolando-a para baixo sobre a mão e dobrando-a na primeira luva



3. Descarte as luvas retiradas

Em seguida, efetue a higiene das mãos com preparação alcoólica ou com água e sabonete líquido

Fonte: GVIMS/GGTES/ANVISA

Óculos de proteção ou protetor de face (face shield)

Os óculos de proteção ou protetores faciais (que cubra a frente e os lados do rosto) devem ser utilizados quando houver risco de exposição do profissional a respingos de sangue, secreções corporais, excreções, etc.

Os óculos de proteção ou protetores faciais devem ser exclusivos de cada profissional responsável pela assistência, devendo, imediatamente após o uso realizar a limpeza e posterior desinfecção com álcool líquido a 70% (quando o material for compatível), hipoclorito de sódio ou outro desinfetante, na concentração recomendada pelo fabricante ou pela CCIH do serviço.

Caso o protetor facial tenha sujidade visível, deve ser lavado com água e sabão/detergente e só depois dessa limpeza, passar pelo processo de desinfecção. O profissional deve utilizar luvas para realizar esses procedimentos.

Capote ou avental

O capote ou avental para uso na assistência ao paciente suspeito ou confirmado e infecção pelo SARS-CoV-2 deve possuir gramatura mínima de 30g/m² e deve ser utilizado para evitar a contaminação da pele e roupa do profissional.

O profissional deve avaliar a necessidade do uso de capote ou avental impermeável (estrutura impermeável e gramatura mínima de 50 g/m²) a depender do quadro clínico do paciente (vômitos, diarreia, hipersecreção orotraqueal, sangramento, etc.). Em situações de escassez de aventais impermeáveis, conforme descrição acima (gramatura mínima de 50 g/m²), admite-se a utilização de avental de menor gramatura (no mínimo 30g/m²), desde que o fabricante assegure que esse produto seja impermeável.

O capote ou avental deve ser de mangas longas, punho de malha ou elástico e abertura posterior. Além disso, deve ser confeccionado de material de boa qualidade, atóxico, hidro/hemorrepelente, hipoalérgico, com baixo desprendimento de partículas e resistente, proporcionar barreira antimicrobiana efetiva (Teste de Eficiência de Filtração Bacteriológica - BFE), além de permitir a execução de atividades com conforto e estar disponível em vários tamanhos.

O capote ou avental sujo deve ser removido e descartado como resíduo infectante após a realização do procedimento e antes de sair do quarto do paciente ou da área de isolamento. Após a sua remoção, deve-se proceder a higiene das mãos para evitar a transmissão dos vírus para o profissional, pacientes, outros profissionais e ambiente.

Gorro

O gorro está indicado para a proteção dos cabelos e cabeça dos profissionais em procedimentos que podem gerar aerossóis. Deve ser de material descartável e removido após o uso. O seu descarte deve ser realizado como resíduo infectante.

- HIGIENE DAS MÃOS

Os profissionais de saúde devem realizar higiene de mãos, de acordo com os 5 momentos para a higiene das mãos em serviços de saúde.

Os 5 momentos para a HIGIENIZAÇÃO DAS MÃOS

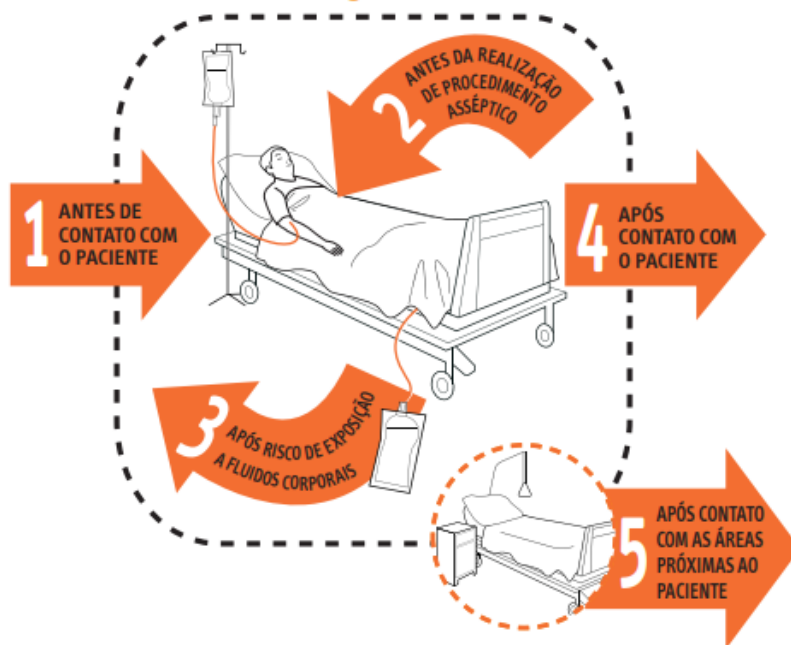

1 ANTES DE CONTATO COM O PACIENTE	<p>QUANDO? Higienize as mãos antes de entrar em contato com o paciente.</p> <p>POR QUÊ? Para a proteção do paciente, evitando a transmissão de microrganismos presentes nas mãos do profissional e que podem causar infecções.</p>
2 ANTES DA REALIZAÇÃO DE PROCEDIMENTO ASSÉPTICO	<p>QUANDO? Higienize as mãos imediatamente antes da realização de qualquer procedimento asséptico.</p> <p>POR QUÊ? Para a proteção do paciente, evitando a transmissão de microrganismos das mãos do profissional para o paciente, incluindo os microrganismos do próprio paciente.</p>
3 APÓS RISCO DE EXPOSIÇÃO A FLUIDOS CORPORAIS	<p>QUANDO? Higienize as mãos imediatamente após risco de exposição a fluidos corporais (e após a remoção de luvas).</p> <p>POR QUÊ? Para a proteção do profissional e do ambiente de assistência imediatamente próximo ao paciente, evitando a transmissão de microrganismos do paciente a outros profissionais ou pacientes.</p>
4 APÓS CONTATO COM O PACIENTE	<p>QUANDO? Higienize as mãos após contato com o paciente, com as superfícies e objetos próximos a ele e ao sair do ambiente de assistência ao paciente.</p> <p>POR QUÊ? Para a proteção do profissional e do ambiente de assistência à saúde, incluindo as superfícies e os objetos próximos ao paciente, evitando a transmissão de microrganismos do próprio paciente.</p>
5 APÓS CONTATO COM AS ÁREAS PRÓXIMAS AO PACIENTE	<p>QUANDO? Higienize as mãos após tocar qualquer objeto, mobília e outras superfícies nas proximidades do paciente – mesmo sem ter tido contato com o paciente.</p> <p>POR QUÊ? Para a proteção do profissional e do ambiente de assistência à saúde, incluindo superfícies e objetos imediatamente próximos ao paciente, evitando a transmissão de microrganismos do paciente a outros profissionais ou pacientes.</p>



A Organização Mundial de Saúde tomou todas as precauções cabíveis para verificar a informação contida neste informativo. Entretanto, o material publicado está sendo distribuído sem qualquer garantia expressa ou implícita. A responsabilidade pela interpretação e uso deste material é do leitor. A Organização Mundial de Saúde não se responsabilizará em hipótese alguma pelos danos provocados pelo seu uso.

As mãos dos profissionais que atuam em serviços de saúde podem ser higienizadas utilizando-se: água e sabonete líquido OU preparação alcoólica a 70%.

Os profissionais de saúde, pacientes e visitantes devem ser devidamente instruídos quanto à importância da higiene das mãos e monitorados quanto a sua implementação.

Higiene das mãos com água e sabonete líquido

A higiene das mãos com água e sabonete líquido é essencial quando as mãos estão visivelmente sujas ou contaminadas com sangue ou outros fluidos corporais e deve ser realizada:

- Antes e após o contato direto com pacientes com infecção suspeita ou confirmada pelo novo coronavírus, seus pertences e ambiente próximo, bem como na entrada e na saída de áreas com pacientes infectados.
- Imediatamente após retirar as luvas.
- Imediatamente após contato com sangue, fluidos corpóreos, secreções, excreções ou objetos contaminados.
- Entre procedimentos em um mesmo paciente, para prevenir a transmissão cruzada entre diferentes sítios corporais.
- Em qualquer outra situação onde seja indicada a higiene das mãos para evitar a transmissão do novo coronavírus para outros pacientes ou ambiente.

Técnica: “Higiene Simples das Mãos com Sabonete Líquido e Água”

- Retirar acessórios (anéis, pulseiras, relógio), uma vez que sob estes objetos acumulam-se microrganismos não removidos com a lavagem das mãos.
- Abrir a torneira e molhar as mãos, evitando encostar-se na pia.
- Aplicar na palma da mão quantidade suficiente de sabonete líquido para cobrir todas as superfícies das mãos (seguir a quantidade recomendada pelo fabricante).
- Ensaboar as palmas das mãos, friccionando-as entre si.
- Esfregar a palma da mão direita contra o dorso da mão esquerda entrelaçando os dedos e vice-versa.
- Entrelaçar os dedos e friccionar os espaços interdigitais.
- Esfregar o dorso dos dedos de uma mão com a palma da mão oposta, segurando os dedos, com movimento de vai-e-vem e vice-versa.
- Esfregar o polegar direito, com o auxílio da palma da mão esquerda, utilizando-se movimento circular e vice-versa.
- Friccionar as polpas digitais e unhas da mão esquerda contra a palma da mão direita, fechada em concha, fazendo movimento circular e vice-versa.
- Enxaguar as mãos, retirando os resíduos de sabonete. Evitar contato direto das mãos ensaboadas com a torneira.
- Secar as mãos com papel toalha descartável. No caso de torneiras com contato manual para fechamento, sempre utilize papel toalha.
- Duração do Procedimento: 40 a 60 segundos

Higiene das mãos com preparação alcoólica

Deve-se higienizar as mãos com preparação alcoólica (sob as formas gel ou solução) quando estas NÃO estiverem visivelmente sujas. A higiene das mãos com preparação alcoólica (sob a forma gel ou líquida com 1- 3% glicerina) deve ser realizada nas situações descritas a seguir:

- Antes de contato com o paciente.
- Após contato com o paciente.
- Antes de realizar procedimentos assistenciais e manipular dispositivos invasivos.
- Antes de calçar luvas para inserção de dispositivos invasivos que não requeiram preparo cirúrgico.
- Após risco de exposição a fluidos corporais.
- Ao mudar de um sítio corporal contaminado para outro, limpo, durante a assistência ao paciente.
- Após contato com objetos inanimados e superfícies imediatamente próximas ao paciente.
- Antes e após a remoção de luvas.

Técnica: “Fricção Antisséptica das Mãos (com preparações alcoólicas)”:

- Retirar acessórios (anéis, pulseiras, relógio), uma vez que sob estes objetos acumulam-se microrganismos não removidos com a lavagem das mãos.
- Aplicar na palma da mão quantidade suficiente do produto para cobrir todas as superfícies das mãos (seguir a quantidade recomendada pelo fabricante).
- Friccionar as palmas das mãos entre si.
- Friccionar a palma da mão direita contra o dorso da mão esquerda entrelaçando os dedos e vice-versa.
- Friccionar as palmas das mãos entre si com os dedos entrelaçados.
- Friccionar o dorso dos dedos de uma mão com a palma da mão oposta, segurando os dedos e vice-versa.
- Friccionar o polegar direito, com o auxílio da palma da mão esquerda, utilizando- se movimento circular e vice-versa.
- Friccionar as polpas digitais e unhas da mão esquerda contra a palma da mão direita, fazendo um movimento circular e vice-versa.
- Friccionar até secar espontaneamente. Não utilizar papel toalha.
- Duração do Procedimento: 20 a 30 segundos.

De acordo com a RDC Anvisa nº 42, de 25 de outubro de 2010, que dispõe sobre a obrigatoriedade de disponibilização de preparação alcoólica para fricção antisséptica das mãos pelos serviços de saúde do país:

Art. 5º É obrigatória a disponibilização de preparação alcoólica para fricção antisséptica das mãos:

- I - nos pontos de assistência e tratamento de todos os serviços de saúde do país;
- II - nas salas de triagem, de pronto atendimento, unidades de urgência e emergência, ambulatorios, unidades de internação, unidades de terapia intensiva, clínicas e consultórios de serviços de saúde;
- III - nos serviços de atendimento móvel; e
- IV - nos locais em que são realizados quaisquer procedimentos invasivos.

Como Fazer a Fricção Antisséptica das Mãos com Preparações Alcoólicas?

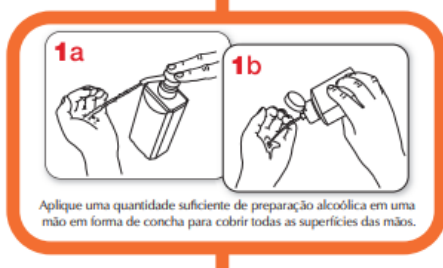

Como Higienizar as Mãos com Água e Sabonete?

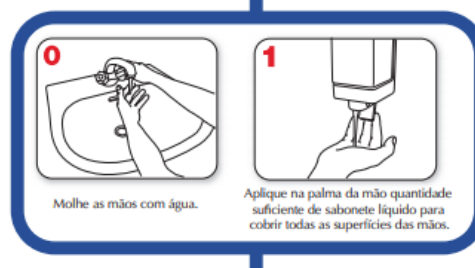

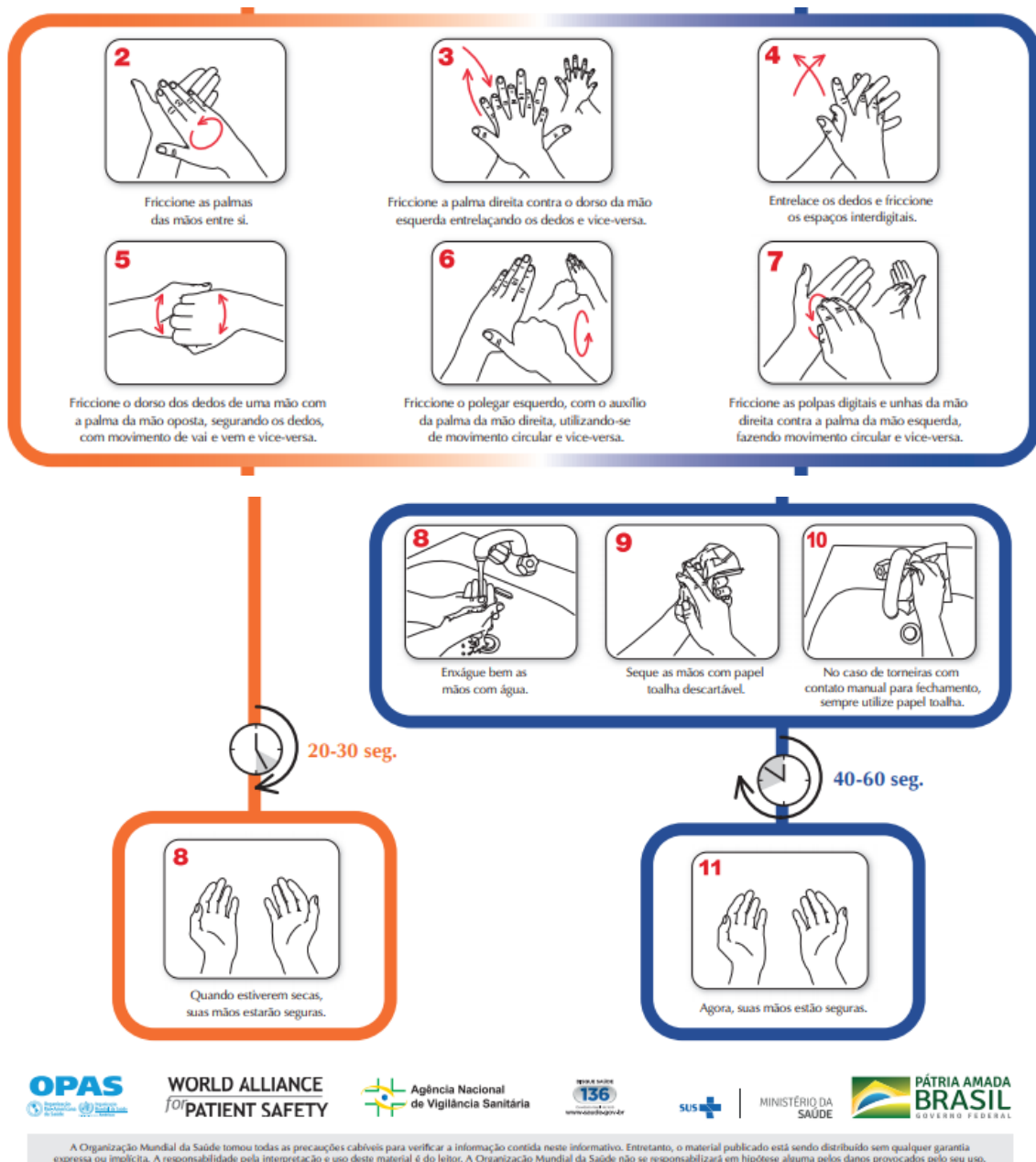

- CAPACITAÇÃO PARA OS PROFISSIONAIS DE SAÚDE SOBRE O USO DE EQUIPAMENTOS DE PROTEÇÃO INDIVIDUAL (EPI) E HIGIENE DAS MÃOS

O serviço de saúde deve fornecer capacitação para todos os profissionais de saúde (próprios, terceirizados, temporários) para a prevenção da transmissão de agentes infecciosos. Todos os profissionais de saúde devem ser treinados para o uso correto e seguro dos EPI, inclusive os dispositivos de proteção respiratória (por exemplo, máscaras cirúrgicas e máscaras N95/PFF2 ou equivalente).

O serviço de saúde deve certificar-se de que os profissionais de saúde e de apoio foram capacitados e tenham praticado o uso apropriado dos EPI antes de cuidar de um caso suspeito ou confirmado de infecção pelo novo coronavírus, incluindo a atenção ao uso correto de EPI, testes de vedação da máscara N95/PFF2 ou equivalente (quando for necessário o seu uso) e a prevenção de contaminação de roupas, pele e ambiente durante o processo de remoção de tais equipamentos.

Equipamentos de proteção individual (epi) utilizados em procedimentos geradores de aerossóis (exemplos: intubação ou aspiração traqueal, ventilação mecânica não invasiva, ressuscitação cardiopulmonar, coletas de amostras nasotraqueais, broncoscopias, etc)

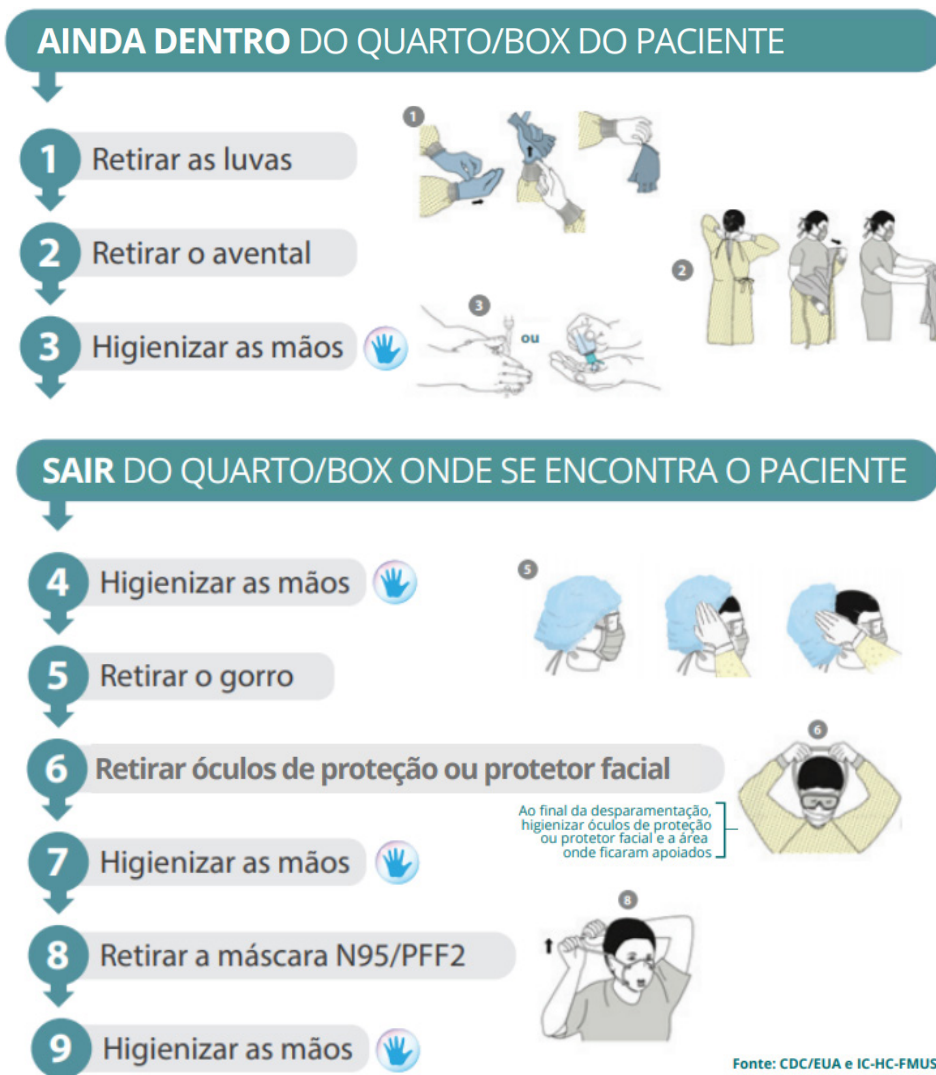

- PROCESSAMENTO DE PRODUTOS PARA SAÚDE

Não há uma orientação especial quanto ao processamento de equipamentos e produtos para saúde utilizados na assistência a pacientes suspeitos ou confirmados de infecção pelo novo coronavírus. O processamento deve ser realizado de acordo com as características, finalidade de uso e orientação dos fabricantes e dos métodos escolhidos. Além disso, devem ser seguidas as determinações previstas na RDC nº 15, de 15 de março de 2012, que dispõe sobre os requisitos de boas práticas para o processamento de produtos para saúde e dá outras providências e na RDC nº 156, de 11 de agosto de 2006, que dispõe sobre o registro, rotulagem e reprocessamento de produtos médicos.

Como medida de precaução de contato, todos os equipamentos e produtos para saúde utilizados na assistência a paciente com infecção suspeita ou confirmada pelo SARSCoV-2 devem ser submetidos a limpeza e desinfecção ou esterilização.

Equipamentos e produtos para saúde utilizados nos pacientes devem ser recolhidos e transportados de forma a prevenir a possibilidade de contaminação de pele, mucosas e roupas ou a transferência de microrganismos para outros pacientes, profissionais ou ambientes. O serviço de saúde deve estabelecer fluxos, rotinas de retirada e de todas as etapas do processamento dos equipamentos e produtos para saúde utilizados durante a assistência a pacientes suspeitos ou confirmados de infecção pelo SARSCoV-2.

- LIMPEZA E DESINFECÇÃO DE SUPERFÍCIES

Não há uma recomendação diferenciada para a limpeza e desinfecção de superfícies em contato com casos suspeitos ou confirmados pelo novo coronavírus.

Recomenda-se que a limpeza das áreas de isolamento seja concorrente, imediata ou terminal.

- A limpeza concorrente é aquela realizada diariamente;
- A limpeza imediata é aquela realizada em qualquer momento, quando ocorrem sujidades ou contaminação do ambiente e equipamentos com matéria orgânica, mesmo após ter sido realizada a limpeza concorrente e

- A limpeza terminal é aquela realizada após a alta, óbito ou transferência do paciente: como a transmissão do novo coronavírus se dá por meio de gotículas respiratórias e contato não há recomendação para que os profissionais de higiene e limpeza aguardem horas ou turnos para que o quarto ou área seja higienizado, após a alta do paciente.

A desinfecção das superfícies das unidades de isolamento só deve ser realizada após a sua limpeza. Os desinfetantes com potencial para desinfecção de superfícies incluem aqueles à base de cloro, álcool, alguns fenóis e alguns iodóforos e o quaternário de amônio. Sabe-se que os vírus são inativados pelo álcool a 70% e pelo cloro. Portanto, preconiza-se a limpeza das superfícies do isolamento com detergente neutro seguida da desinfecção com uma destas soluções desinfetantes ou outro desinfetante padronizado pelo serviço de saúde, desde que seja regularizado junto à Anvisa, e seguindo as orientações previstas no manual da Anvisa: “Segurança do paciente em serviços de saúde: limpeza e desinfecção de superfícies”, 2012.

No caso de a superfície apresentar matéria orgânica visível deve-se inicialmente proceder à retirada do excesso da sujidade com papel/tecido absorvente e posteriormente realizar a limpeza e desinfecção desta. Ressalta-se a necessidade da adoção das medidas de precaução para estes procedimentos.

Deve-se limpar e desinfetar as superfícies que provavelmente estão contaminadas, incluindo aquelas que estão próximas ao paciente (por exemplo, grades da cama, cadeiras, mesas de cabeceira e de refeição, etc) e superfícies frequentemente tocadas no ambiente de atendimento ao paciente (por exemplo, maçanetas, grades dos leitos, interruptores de luz, corrimões, superfícies de banheiros nos quartos dos pacientes, etc).

Além disso, devem incluir os equipamentos eletrônicos de múltiplo uso (ex: bombas de infusão, monitores, etc) nas políticas e procedimentos de limpeza e desinfecção, especialmente os itens usados pelos pacientes, os usados durante a prestação da assistência ao paciente e os dispositivos móveis que são movidos frequentemente para dentro e para fora dos quartos dos pacientes (por exemplo, verificadores de pressão arterial e oximetria).

O serviço de saúde deve possuir Protocolos contendo as orientações a serem implementadas em todas as etapas de limpeza e desinfecção de superfícies e garantir a capacitação periódica das equipes envolvidas, sejam elas próprias ou terceirizadas.

-PROCESSAMENTO DE ROUPAS

Não é preciso adotar um ciclo de lavagem especial para as roupas provenientes de casos suspeitos ou confirmados do SARS-CoV-2, podendo ser seguido o mesmo processo estabelecido para as roupas provenientes de outros pacientes em geral.

Porém, ressaltam-se as seguintes orientações:

- A unidade de processamento de roupas do serviço de saúde deve possuir Protocolos contendo as orientações a serem implementadas em todas as etapas do processamento das roupas, de forma a garantir que todas as roupas por ela processadas estejam seguras para uso por outros pacientes. Além disso, deve-se garantir a capacitação periódica das equipes envolvidas, sejam elas próprias ou terceirizadas.

- Na retirada da roupa suja deve haver o mínimo de agitação e manuseio, observando-se as medidas de precauções já descritas anteriormente neste documento.

- Roupas provenientes de áreas de isolamento não devem ser transportadas por meio de tubos de queda.

TRATAMENTO DE RESÍDUOS

De acordo com o que se sabe até o momento, o novo coronavírus pode ser enquadrado como agente biológico classe de risco 3, seguindo a Classificação de Risco dos Agentes Biológicos, publicada em 2017, pelo Ministério da Saúde, sendo sua transmissão de alto risco individual e moderado risco para a comunidade. Portanto, todos os resíduos provenientes da assistência a pacientes suspeitos ou confirmados de infecção pelo novo coronavírus (COVID-19) devem ser enquadrados na categoria A1, conforme Resolução RDC/Anvisa nº 222, de 28 de março de 2018.

Os resíduos devem ser acondicionados, em sacos vermelhos, que devem ser substituídos quando atingirem 2/3 de sua capacidade ou pelo menos 1 vez a cada 48 horas, independentemente do volume e identificados pelo símbolo de substância infectante. Os sacos devem estar contidos em recipientes de material lavável, resistente à punctura, ruptura, vazamento e tombamento, com tampa provida de sistema de abertura sem contato manual, com cantos arredondados. Estes resíduos devem ser tratados antes da disposição final ambientalmente adequada.

Observação: Apesar da RDC 222/2018 definir que os resíduos provenientes da assistência a pacientes com coronavírus tem que ser acondicionados em saco vermelho, EXCEPCIONALMENTE, durante essa fase de atendimento aos pacientes suspeitos ou confirmados de infecção pelo SARS-CoV-2, caso o serviço de saúde não possua sacos vermelhos para atender a demanda, poderá utilizar os sacos brancos leitosos com o símbolo de infectante para acondicionar esses resíduos. Reforça-se que esses resíduos devem ser tratados antes da disposição final ambientalmente adequada.

Ressalta-se ainda, que conforme a RDC/Anvisa nº 222/18, os serviços de saúde devem elaborar um Plano de Gerenciamento de Resíduos de Serviços de Saúde – PGRSS, que é o documento que aponta e descreve todas as ações relativas ao gerenciamento dos resíduos de serviços de saúde, observadas suas características e riscos, contemplando os aspectos referentes à geração, identificação, segregação, acondicionamento, coleta, armazenamento, transporte, destinação e disposição final ambientalmente adequada, bem como as ações de proteção à saúde pública, do trabalhador e do meio ambiente.

COMUNICAÇÃO

Os serviços de saúde devem implementar mecanismos e rotinas que alertem prontamente as equipes dos serviços de saúde, incluindo os setores de controle de infecção, epidemiologia, direção do serviço de saúde, saúde ocupacional, laboratório clínico e equipes de profissionais que atuam na linha de frente da assistência, sobre os casos suspeitos ou confirmados de infecções pelo novo coronavírus.

Além disso, todos os serviços de saúde devem designar pessoas específicas que ficarão responsáveis pela comunicação e colaboração com as autoridades de saúde pública. Todos os casos suspeitos ou confirmados devem ser comunicados às autoridades de saúde pública, seguindo as orientações publicadas periodicamente pelo Ministério da Saúde.

ATENÇÃO!

Essa Nota Técnica apresenta medidas de prevenção e controle de infecções causadas por um vírus novo e, portanto, essas orientações são baseadas no que se sabe até o momento, podendo ser atualizada ao surgimento de novas evidências científicas.

Porém, os profissionais de saúde ou os serviços de saúde brasileiros podem determinar ações de prevenção e controle MAIS RIGOROSAS que as definidas nesta Nota Técnica, a partir de uma avaliação caso a caso e de acordo com a sua realidade e recursos disponíveis.

ORIENTAÇÕES PARA UNIDADES DE TERAPIA INTENSIVA (UTI)

TROCA DE SISTEMAS DE ASPIRAÇÃO FECHADA E FILTROS HME	<ul style="list-style-type: none"> O pinçamento do tubo orotraqueal (TOT) deverá ser feito com pinça, antes da desconexão para troca do sistema (de aspiração fechado ou filtro HME), desconexão do reanimador manual ou troca de ventilador de transporte para ventilador da unidade. Outra técnica é utilizar um ocluser no tubo orotraqueal, sempre com a idéia de não deixar a via aérea aberta para o ambiente.
SITUAÇÃO	RECOMENDAÇÕES - continuação
MANEJO DOS FLUIDOS CORPORAIS (DIURESE, EVACUAÇÃO, DÉBITOS DE DRENOS E ASPIRAÇÃO TRAQUEAL)	<ul style="list-style-type: none"> Os profissionais de saúde devem manusear atentamente as secreções do paciente e adotar o protocolo de rotina do serviço para desprezar de forma segura esses materiais. Evacuação: os pacientes que estiverem em isolamento com banheiro privativo e tiverem condições físicas, devem ir ao banheiro. Os que não tiverem condição de sair do leito ou estiverem em quartos sem banheiro deverão evacuar na fralda descartável e a fralda deve ser descartada em saco para resíduo contaminado. Recomenda-se não utilizar comadres. Recomenda-se não entrar no quarto/box ou área de isolamento com prancheta, caneta, prescrição, celular ou qualquer outro objeto que possa servir como veículo de disseminação do vírus.
MEDICAMENTOS	Os medicamentos deverão ser preparados fora do quarto/box ou área de isolamento.
COLETA DE EXAMES LABORATORIAIS	A coleta de exames deve ser feita, preferencialmente, por profissionais de enfermagem da equipe exclusiva, para evitar a exposição desnecessária de outros profissionais.
BANHO	<ul style="list-style-type: none"> Preferir banho no leito inclusive para acordados, para evitar o compartilhamento do banheiro, caso o box/quarto não tenha banheiro exclusivo. Se for encaminhado ao banheiro, proceder com limpeza terminal do banheiro, antes do próximo paciente.
RETIRADA E PROCESSAMENTO DE ROUPA DE CAMA	Seguir Protocolo do serviço de saúde e orientações previstas nessa Nota Técnica.

ROTINA DE LIMPEZA E DESINFECÇÃO DE SUPERFÍCIES	<ul style="list-style-type: none"> Recomenda-se ampliar a frequência de limpeza da unidade, três vezes ao dia, com álcool 70% ou outro desinfetante padronizado pelo serviço de saúde, principalmente das superfícies mais tocadas como bancadas, teclados de computador, telefones, pias e vasos sanitários nos banheiros, maçanetas, corrimões, elevadores (botão de chamada, painel interno), etc. Recomenda-se que os profissionais de higiene e limpeza sejam exclusivos para a área de isolamento COVID-19, durante todo o plantão.
SITUAÇÃO	RECOMENDAÇÕES - continuação
EQUIPAMENTOS E MATERIAIS	Recomenda-se o uso de equipamentos e materiais exclusivos para o quarto/box ou área de isolamento COVID-19. Caso não seja possível, todos os equipamentos e materiais devem ser rigorosamente limpos e desinfetados ou esterilizados (se necessário), antes de ser usado em outro paciente.
ALIMENTOS E ÁGUA	Preferencialmente, os pratos, copos e talheres devem ser descartáveis.
RESÍDUOS	De acordo com o que se sabe até o momento, o novo coronavírus pode ser enquadrado como agente biológico classe de risco 3. Seguindo a Classificação de Risco todos os resíduos provenientes da assistência a pacientes suspeitos ou confirmados de infecção pelo novo coronavírus (SARS-CoV-2) devem ser enquadrados na categoria A1, conforme Resolução RDC/Anvisa nº 222, de 28 de março de 2018. Para mais orientações verificar tópico específico nessa Nota Técnica.

ORIENTAÇÕES PARA SERVIÇOS DE DIÁLISE

Estas orientações são baseadas nas informações atualmente disponíveis sobre as infecções pelo novo coronavírus (SARS-CoV-2) e podem ser atualizadas à medida que mais estudos estiverem disponíveis e que as necessidades de resposta mudem no país. É importante manter-se informado para evitar a introdução e minimizar a disseminação do novo coronavírus nos serviços de diálise.

Além das orientações contidas nesta nota técnica, os serviços de diálise devem seguir as orientações descritas abaixo:

Orientações gerais

- Como parte do programa de prevenção e controle de infecção, os serviços de diálise devem definir políticas e práticas para reduzir a disseminação de patógenos respiratórios contagiosos, incluindo o vírus SARS-CoV-2.

- Os serviços de diálise devem disponibilizar perto de poltronas de diálise e postos de enfermagem suprimentos/insumos para estimular a adesão à higiene respiratória/etiqueta da tosse. Isso inclui lenços de papel e lixeira com tampa e abertura sem contato manual

- Também devem prover condições para higiene das mãos com preparação alcoólica (dispensadores de preparação alcoólica) e com água e sabonete líquido (lavatório/pia com dispensador de sabonete líquido, suporte para papel toalha, papel toalha, lixeira com tampa e abertura sem contato manual).

- Os serviços de diálise devem reforçar aos pacientes e aos profissionais de saúde instruções sobre a higiene das mãos, higiene respiratória/etiqueta da tosse.

- Os serviços de diálise devem implementar políticas, que não sejam punitivas, para permitir que o profissional de saúde que apresente sintomas de infecção respiratória seja afastado do trabalho.

- Todos os pacientes e acompanhantes devem ser orientados a não transitar pelas áreas da clínica desnecessariamente.

- Todos os pacientes e acompanhantes devem ser orientados a não compartilhar objetos e alimentos com outros pacientes e acompanhantes.

- Permitir a presença de acompanhantes apenas em casos excepcionais ou definidos por lei.

- Todos os pacientes e acompanhantes devem ser orientados a utilizarem máscara de tecido durante a sua permanência no serviço de diálise. Também devem ser orientados sobre como utilizar de forma adequada essas máscaras, bem como removê-las, guardá-las e higienizá-las após o uso. Essas máscaras tem o objetivo de impedir que as gotículas expelidas durante a fala, tosse ou espirro contaminem outras pessoas ou superfícies. Caso os pacientes ou acompanhantes não possuam máscaras de tecido ou suas máscaras de tecido estejam sujas ou úmidas, o serviço de saúde deve fornecer máscaras cirúrgicas de modo que pacientes e acompanhantes permaneçam de máscara no serviço de diálise.

Orientações diante de casos suspeitos e confirmados de infecção pelo novo coronavírus

Os serviços de diálise devem estabelecer estratégias para identificar e prestar assistência aos pacientes suspeitos ou confirmados de infecção pelo novo coronavírus, antes mesmo de chegar ao serviço ou de entrar na área de tratamento, de forma que a equipe possa se organizar/planejar o atendimento.

Entre essas estratégias, sugere-se:

- Os pacientes devem ser orientados a informar previamente ao serviço de diálise (por exemplo: por ligação telefônica antes de dirigir-se à clínica (de preferência) ou ao chegar ao serviço, caso apresentem sintomas de infecção respiratórias ou caso sejam suspeitos ou confirmados de infecção pelo novo coronavírus.

- Devem ser disponibilizados alertas nas entradas do serviço com instruções para que pacientes informem a equipe (por exemplo, quando chegarem ao balcão de registro) caso estejam apresentando sintomas de infecção respiratória ou caso sejam suspeitos ou confirmados de infecção pelo novo coronavírus.

- Antes da entrada na área de tratamento, ainda na recepção, deve ser aplicado um pequeno “questionário” a todos os pacientes com perguntas sobre o seu estado geral e presença de sintomas respiratórios.

- Os serviços de diálise devem organizar um espaço na área de recepção/espera para que os pacientes suspeitos ou confirmados de infecção pelo novo coronavírus fiquem a uma distância mínima de 1 metro dos outros pacientes.

- Devem ser disponibilizadas máscaras cirúrgicas (para aqueles pacientes que não estiverem de máscara de tecido) na entrada do serviço para que sejam oferecidas aos pacientes suspeitos ou confirmados de infecção pelo novo coronavírus, logo na chegada ao serviço de diálise.

- Os pacientes suspeitos ou confirmados de infecção pelo novo coronavírus devem ser orientados a utilizar a máscara cirúrgica de forma adequada (cobrindo boca e nariz) e durante todo o período de permanência no serviço de diálise.

- Pacientes suspeitos ou confirmados de infecção pelo novo coronavírus devem ser levados para uma área de tratamento o mais rápido possível, a fim de minimizar o tempo na área de espera e a exposição de outros pacientes.

- As instalações devem manter no mínimo 1 metro de separação entre pacientes suspeitos ou confirmados de infecção pelo novo coronavírus (usando máscaras cirúrgicas) e outros pacientes, durante o tratamento dialítico.

- Devem ser instituídas as precauções para gotículas e de contato, além das precauções padrão por todos os profissionais que forem prestar assistência a menos de 1 metro de pacientes suspeitos ou confirmados de infecção pelo novo coronavírus. Isso inclui, entre outras ações, o uso de EPI, conforme quadro 2.

- Pacientes suspeitos ou confirmados de infecção pelo novo coronavírus devem preferencialmente ser dialisados em uma sala separada, bem ventilada e com a porta fechada, respeitando-se a distância mínima de 1 metro entre os pacientes:

- a. Se não tiver condições de colocar esses pacientes em uma sala separada, o serviço deve dialisá-los no turno com o menor número de pacientes, nas máquinas mais afastadas do grupo e longe do fluxo principal de tráfego, quando possível.

- b. Caso haja mais de um paciente suspeito ou confirmado de infecção pelo novo coronavírus, sugere-se realizar o isolamento por coorte, ou seja, colocar em uma mesma área pacientes com infecção pelo mesmo agente infeccioso.

Sugere-se ainda que sejam separadas as últimas seções do dia para esses pacientes OU, no caso de haver muitos pacientes com COVID-19 confirmada, o serviço deve remanejar os turnos de todos os pacientes, de forma a manter aqueles com COVID-19 (suspeita ou confirmada) dialisando em um turno exclusivo para esses pacientes (de preferência, o último turno do dia). De qualquer forma, deve haver a distância mínima de 1 metro entre os leitos/poltronas, os pacientes devem utilizar máscara cirúrgica durante toda a sua permanência no setor e os profissionais de saúde que forem prestar assistência a menos de 1 metro desses pacientes, devem seguir todas as medidas de precaução (uso de EPI e higiene das mãos, etc).

- c. as salas de isolamento de hepatite B podem ser usadas para dialisar pacientes suspeitos ou confirmados de infecção pelo novo coronavírus, porém devem ser observados alguns critérios: - Utilizar essa sala como último recurso, quando não houver possibilidade de realizar isolamento por coorte ou não houver outras salas disponíveis. - Essa sala só pode ser usada, caso não haja pacientes com hepatite B sendo dialisados no mesmo turno. - Essa sala deve sofrer rigoroso processo de limpeza e desinfecção antes e após os turnos. É importante reforçar a limpeza e desinfecção de todas as superfícies próximas ao leito/cadeira de diálise e no posto de enfermagem que atende a essa sala, de forma a reduzir o risco de transmissão do vírus SARS-CoV2 para os pacientes com hepatite B que utilizam essa sala em outro turno, bem como para reduzir o risco de transmissão de hepatite B para pacientes suspeitos ou confirmados de infecção pelo novo coronavírus. - Se possível, não dialisar nessa sala pacientes suspeitos ou confirmados de infecção pelo novo coronavírus que não estejam imunes ao vírus da hepatite B (ou seja, paciente HbsAg negativos).

- O serviço de diálise deve avaliar a viabilidade de prestar o atendimento no domicílio do paciente suspeito ou confirmado de infecção pelo novo coronavírus (caso seja possível).

- Devem ser definidos profissionais exclusivos para o atendimento dos pacientes suspeitos ou confirmados de infecção pelo novo coronavírus (coorte de profissionais).

- Como precaução, as linhas de diálise e dialisadores utilizados em pacientes suspeitos ou confirmados de infecção pelo SARS-CoV-2 devem sempre ser descartadas após o uso. No entanto, caso haja possibilidade de desabastecimento desses produtos para saúde em nosso país, em virtude do aumento mundial no consumo desses produtos, o reprocessamento desses materiais, deverá ser realizado exclusivamente por meio automatizado, não podendo haver nenhuma etapa prévia manual, a fim de evitar a contaminação do profissional responsável por esse reprocessamento. Além disso, esses produtos só poderão ser usados para o próprio paciente suspeito ou confirmado de COVID-19, após o reprocessamento.

- Utilizar produtos para saúde exclusivos para pacientes suspeitos ou confirmados de infecção pelo novo coronavírus (termômetros, esfigmomanômetros, etc). Caso não seja possível, proceder a rigorosa limpeza e desinfecção após o uso (pode ser utilizado álcool líquido a 70%, hipoclorito de sódio ou outro desinfetante padronizado pelo serviço). Caso o produto seja classificado como crítico, o mesmo deve ser encaminhado para a esterilização, após a limpeza.

- Após o processo dialítico deve ser realizada uma rigorosa limpeza e desinfecção de toda a área que o paciente teve contato, incluindo a máquina, a poltrona, a mesa lateral, e qualquer superfície e equipamentos localizados a menos de um metro da área do paciente ou que possam ter sido tocados ou utilizados por ele.

- Quando houver suspeita ou confirmação de infecção pelo novo coronavírus, conforme definição de caso do Ministério da Saúde, o serviço de diálise deve fazer a notificação do caso suspeito ou confirmado.

Importante: Os serviços de diálise devem garantir que o tratamento dialítico continue sendo prestado. Portanto, não devem se negar a receber pacientes suspeitos ou confirmados de infecção pelo novo coronavírus ou pacientes que estavam realizando o tratamento dialítico fora do seu domicílio (no mesmo estado ou em outro estado).

Os pacientes não podem ficar sem receber o tratamento dialítico, dessa forma, cabe ao serviço de diálise ajustar os seus fluxos para o manejo de casos e seguir as orientações contidas nesta Nota Técnica e nos documentos do Ministério da Saúde de forma a realizar uma assistência segura para os pacientes e profissionais de saúde.

Quadro 1: Orientações sobre o uso de EPIs e máscaras de tecido em serviços de diálise para atendimentos de pacientes suspeitos ou confirmados de COVID-19.

Pessoas	Atividades/procedimentos	Tipos de EPIs ou uso de máscaras de tecido
Pacientes sem sintomas respiratórios	Na recepção e durante toda a sua permanência no serviço de diálise	- higiene das mãos - mantenha uma distância de pelo menos 1 metro de outras pessoas - máscaras de tecido
Pacientes com sintomas respiratórios ou com COVID-19 positiva	Na recepção e durante toda a sua permanência no serviço de diálise	- higiene das mãos - higiene respiratória/etiqueta da tosse - mantenha uma distância de pelo menos 1 metro de outras pessoas - máscara cirúrgica
Profissionais de saúde	Durante a assistência a menos de 1 metro de pacientes sem sintomas respiratórios	- higiene das mãos - máscara cirúrgica - outros EPIs, caso necessário, de acordo com as precauções padrão e outras precauções específicas (se necessário).

Pessoas	Atividades/procedimentos	Tipos de EPIs ou uso de máscaras de tecido - continuação
Profissionais de saúde	Durante a assistência a menos de 1 metro de pacientes com sintomas respiratórios ou COVID-19 positivo	- óculos de proteção ou protetor facial (face shield) - máscara cirúrgica - luvas - aventais (principalmente, para iniciar e terminar o tratamento dialítico, manipular agulhas de acesso ou cateteres, ajudar o paciente a entrar e sair da estação, limpar e desinfetar o equipamento de assistência ao paciente e estação de diálise).
Profissionais da recepção	Recepção dos pacientes para a sessão de diálise	- manter distância mínima de 1 metro dos pacientes/acompanhantes - máscara de tecido - instituir barreiras físicas, de forma a favorecer o distanciamento maior que 1 metro (Ex: placas de acrílico, faixa no piso, etc). Obs: Se não for garantido o distanciamento de 1 metro do paciente deve ser utilizada máscara cirúrgica, durante as atividades.
Profissionais da limpeza	Durante a limpeza das áreas do serviço de hemodiálise	- óculos de proteção ou protetor facial (se houver risco de respingo de material orgânico ou químico) - máscara cirúrgica - avental - luvas de borracha de cano longo - botas impermeáveis ou calçados fechados e impermeáveis.

ORIENTAÇÕES PARA SERVIÇOS DE GASTROENTEROLOGIA, EXAMES DE IMAGEM E ANESTESIOLOGIA

PROCEDIMENTOS	RECOMENDAÇÕES
PARA TODOS OS EXAMES DE IMAGEM, PROCEDIMENTOS DE ENDOSCOPIA E ANESTESIA	<ul style="list-style-type: none"> A suspensão temporária de exames eletivos e funcionamento dos serviços apenas para casos de urgência/emergência é uma estratégia que pode ser adotada em situações de pandemia para diminuir circulação de pessoas consequentemente transmissão. Deve ser instituído um protocolo de triagem capaz de identificar pacientes com sintomas gripais agudos, a fim de otimizar coorte e atendimento destes pacientes. Se identificado um paciente com síndrome gripal, indicar a utilização de uma máscara cirúrgica durante sua permanência/circulação no serviço. Demais pacientes podem estar usando máscaras de tecido enquanto aguardam na recepção pelo exame. Adotar medidas de espaçamento de agenda, para evitar aglomerações e nas salas de espera manter distância mínima de um metro entre os pacientes, além de disponibilizar material para higiene de mãos e orientar higiene respiratória/etiqueta da tosse. A frequência de desinfecção de superfícies também deve ser aumentada. Recomenda-se que os profissionais que realizam procedimentos endoscópicos (gastroenterologista, profissional de apoio e anestesista), sigam as precauções para contato + aerossóis (máscaras N95/PPF2 ou equivalente e demais EPI), para TODOS os procedimentos de endoscopia e anestesia, devido ao risco de contaminação ao acessar a via aérea e o trato gastrointestinal.
PROCEDIMENTOS/EXAMES DE IMAGEM RADIOLOGIA, ULTRASSONOGRAFIA, MAMOGRAFIA, TOMOGRAFIA COMPUTADORIZADA E RESSONÂNCIA MAGNÉTICA	<ul style="list-style-type: none"> Deve ser instituído um protocolo de triagem capaz de identificar pacientes com sintomas gripais agudos, a fim de otimizar isolamento/coorte e atendimento destes pacientes. Para permanência no setor, os profissionais em contato com pacientes devem utilizar máscara cirúrgica durante todo o turno de trabalho. Para os profissionais de saúde ou de apoio que estão na sala de exames para atendimento a pacientes com síndrome gripal suspeitos ou confirmados de infecção por SARS-CoV-2, está indicada a utilização de avental, luvas, máscara cirúrgica e óculos ou protetor facial. Observação: Óculos e lentes de contato pessoais não são considerados proteção ocular adequada. Para realização de exames em paciente SEM sintomas respiratórios ou suspeita/confirmação de infecção por SARS-CoV-2, o profissional deve permanecer de máscara cirúrgica e utilizar precauções padrão ou específicas conforme patologia do paciente. No caso de se antever risco de procedimentos com potencial de gerar aerossóis, (como por exemplo necessidade de intubação traqueal) o uso da máscara N95/PPF2 ou equivalente, em substituição à máscara

	<p>cirúrgica, está formalmente recomendado, além dos demais EPI para procedimento com risco de aerossolização (óculos de proteção ou protetor facial, avental, luvas).</p> <ul style="list-style-type: none"> • Considerando que umas das principais vias de contaminação do profissional de saúde é momento de desparamentarão, é fundamental que todos os passos de higiene de mãos entre a retirada de cada EPI sejam rigorosamente seguidos. • Após a realização de exames em pacientes com suspeita/confirmação de infecção por SARS-CoV-2, está indicada a limpeza e desinfecção concorrente das superfícies da sala de exames, utilizando preferencialmente um pano descartável com o desinfetante padronizado. Não é necessário tempo de espera para reutilizar a sala após a limpeza. Ao final do dia, deverá ser realizada limpeza terminal.
PROCEDIMENTOS	RECOMENDAÇÕES - continuação
ENDOSCOPIA DIGESTIVA ALTA OU BAIXA	<ul style="list-style-type: none"> • Em virtude da possibilidade da geração de aerossóis também em procedimentos de endoscopia digestiva, apesar de ainda não estar claramente definido este grau de risco em comparação com exames de broncoscopia, para o momento de pandemia, está indicada preferencialmente a utilização de avental, luvas, gorro descartável, máscara N95/PPF2 ou equivalente e protetor facial para todos os casos de síndrome gripal suspeito ou confirmado por SARS-CoV-2. • Para recomendações de reutilização pelo mesmo profissional da máscara N95, vide tópico específico neste documento. • Considerando que umas das principais vias de contaminação do profissional de saúde é momento de desparamentarão, é fundamental que todos os passos de higiene de mãos entre a retirada de cada EPI sejam rigorosamente seguidos • A utilização de duas luvas com objetivo de reduzir risco de contaminação no processo de desparamentarão NÃO está indicada, pois pode passar falsa sensação de proteção, já que é sabido o potencial de contaminação através de microporos da superfície da luva, além de tecnicamente poder dificultar o processo de remoção. A medida mais eficaz para prevenir contaminação do profissional no processo de desparamentação na retirada das luvas é a higienização obrigatória das mãos e cumprimento de todos os passos recomendados. • Após a realização de exames em pacientes com suspeita/confirmação de infecção por SARS-CoV-2, está indicada a limpeza e desinfecção concorrente das superfícies da sala de exames, utilizando preferencialmente um pano descartável com o desinfetante padronizado. O EPI recomendado para o profissional da limpeza já foi citado nesta nota. Não é necessário tempo de espera para reutilizar a sala após a limpeza. • Ao final do dia, deverá ser realizada limpeza terminal.

PROCEDIMENTOS	RECOMENDAÇÕES - continuação
PROCEDIMENTO DE INTUBAÇÃO PELO PROFISSIONAL DA ANESTESIOLOGIA	<ul style="list-style-type: none"> • Como o procedimento de intubação traqueal é de risco para aerossolização (NT GVIMS/GGTES/ANVISA 06/2020), e considerando o momento atual, para realização deste procedimento tanto em pacientes de emergência, sintomáticos respiratórios ou assintomáticos, a recomendação é a utilização de avental, luvas, gorro descartável, máscara N95/PPF2 ou equivalente e protetor facial. • Limitar a permanência de profissionais na sala durante a realização do procedimento de intubação. • Procedimentos de intubação em pacientes suspeitos, confirmados ou sem triagem adequada, devem ser preferencialmente realizados em salas com pressão negativa ou salas fechadas com acesso de pessoal e material limitados. • Considerando que umas das principais vias de contaminação do profissional de saúde é momento de desparamentarão, é fundamental que todos os passos de higiene de mãos entre a retirada de cada EPI sejam rigorosamente seguidos. • Após a realização de exames em pacientes com suspeita/confirmação de infecção por SARS-CoV-2, está indicada a limpeza e desinfecção concorrente das superfícies da sala, utilizando preferencialmente um pano descartável com o desinfetante padronizado. Não é necessário tempo de espera para reutilizar a sala após a limpeza. Ao final do dia, deverá ser realizada limpeza terminal. • É recomendado que a instituição tenha um protocolo para manter a higiene do aparelho de anestesia, tanto para sua parte externa quanto interna, seguindo orientações do fabricante, constantes no manual do equipamento. • Os circuitos ventilatórios devem ser protegidos com filtros viral/bacteriano e filtro tipo HMEF (1 filtro tipo HMEF conectado entre o tubo traqueal e o conector Y dos tubos corrugados do aparelho de anestesia, 1 filtro bacteriano/viral conectado no ramo inspiratório e 1 filtro bacteriano/viral conectado no ramo expiratório). <div data-bbox="753 1550 1125 1684" style="text-align: center;"> <p>1 Filtro HMEF conectado a 2 Filtros HMEF para o ramo inspiratório e 1 filtro bacteriano/viral conectado no ramo expiratório.</p> </div> <ul style="list-style-type: none"> • Tubos corrugados e conectores devem ser trocados a cada paciente • Como recomendação adicional, a critério da CCIH de cada instituição, o aparelho de anestesia pode ser protegido por uma capa plástica transparente que evita o acúmulo de secreções e sangue na superfície da mesa de trabalho, botões de controles de fluxo, telas de monitores e outros componentes. No entanto essa capa deve ser trocada a cada paciente, bem como as superfícies do equipamento devem ser limpas e desinfetadas.

Fonte: Associação Brasileira dos Profissionais em Controle de Infecções e Epidemiologia Hospitalar, Sociedade Brasileira de Infectologia, Sociedade Brasileira de Anestesiologia, Sociedade Brasileira de Endoscopia Digestiva, Associação de Medicina Intensiva Brasileira, Colegio Brasileiro de Radiologia, Sociedade Brasileira de Pneumologia e Tisiologia e Associação Médica Brasileira. Março de 2020

MEDIDAS DE PREVENÇÃO E CONTROLE DE INFECÇÃO PELO NOVO CORONAVÍRUS (SARS-CoV-2) NA ASSISTÊNCIA ODONTOLÓGICA

A assistência odontológica apresenta um alto risco para a disseminação do novo Coronavírus (SARS-CoV-2) pela alta carga viral presente nas vias aéreas superiores dos pacientes infectados; devido à grande possibilidade de exposição aos materiais biológicos proporcionada pela geração de gotículas e aerossóis e pela proximidade que a prática exige entre profissional e paciente.

Outros fatores a serem considerados são a inviabilidade de se realizar exames de diagnóstico da COVID-19 prévio ao atendimento e por existir evidência de transmissão pelos pacientes assintomáticos, imprimindo a necessidade de que os cuidados essenciais à prática segura sejam direcionados a todos os pacientes que procuram assistência odontológica.

Segundo publicações da Associação Dentária Americana (ADA-USA), atualizada em 04 de abril de 2020, do Centro para Controle e Prevenção de Doenças (CDC/EUA), atualização em 13 de abril de 2020 e do Serviço Nacional de Saúde da Inglaterra (NHS), atualizado em 15 de abril de 2020, há um consenso de que considerando os riscos acima descritos e o contexto de pandemia da COVID-19, os procedimentos odontológicos devem se restringir às emergências (que representam risco de morte e estão restritos à assistência em ambiente hospitalar) e às urgências.

A NOTA TÉCNICA Nº 9/2020-CGSB/DESF/SAPS/MS, publicada em março de 2020, pelo Ministério da Saúde, trata de orientações para a assistência odontológica no SUS, frente ao cenário emergencial em saúde pública de importância internacional decorrente do novo Coronavírus (SARS CoV 2). O documento também preconiza, no âmbito desses serviços, a suspensão dos procedimentos eletivos e manutenção dos procedimentos de urgência, dentre outras medidas a serem adotadas para prevenir a disseminação da COVID-19.

A suspensão temporária de procedimentos eletivos e funcionamento dos serviços apenas para casos de emergência/urgência é uma estratégia que pode ser adotada em situações de pandemia para diminuir a circulação de pessoas e reduzir a execução dos procedimentos relacionados a um maior risco de transmissão.

Nesse contexto, tendo em vista o risco de disseminação da COVID-19 e a segurança da equipe de saúde bucal e dos pacientes, cabe ao cirurgião-dentista/gestor do serviço de saúde avaliar e determinar os procedimentos e fluxos para atendimento de pacientes nos serviços odontológicos, considerando: - as recomendações vigentes das autoridades de saúde pública nacional e locais e órgãos competentes;- as melhores evidências científicas e as boas práticas de funcionamento nesses serviços (em especial, aquelas relacionadas à prevenção e controle de infecção nos serviços odontológicos e à avaliação dos fatores de risco relacionados ao paciente, à estrutura, recursos humanos e insumos disponíveis, conforme preconizados pela RDC Anvisa Nº 63/2011 e RDC Anvisa Nº 36/2013).

A instituição de barreiras de segurança (protocolos, normas e rotinas, procedimentos operacionais padrão, fluxogramas, dentre outros) constitui uma das principais práticas seguras nos serviços de saúde e figuram, no momento, como importante aliada para a aplicação das boas práticas nos serviços odontológicos; padronizando as condutas das equipes de saúde bucal etornando processos de trabalho mais seguros, para os profissionais e pacientes.

Nesse sentido, reitera-se o caráter orientativo desta Nota Técnica junto aos profissionais de saúde, considerando a autonomia da gestão dos serviços de saúde na definição de medidas mais rigorosas de prevenção e controle a serem aplicadas no âmbito dos seus serviços e as atribuições dos gestores municipais, estaduais e do Distrito Federal, que de acordo com a Lei nº 8080/90, podem legislar de forma mais restritiva sobre os serviços de saúde.

A- Orientações Gerais:

1. Seguir as precauções-padrão, considerando as práticas mínimas de prevenção de infecções que se aplicam a todo paciente, independente do status de infecção suspeita ou confirmada. Baseando-se no alto risco para a disseminação do novo coronavírus (SARS-CoV-2) na assistência odontológica, recomendamos ainda a adoção de precauções para contato e para aerossóis, somadas às precauções padrão, para todos os atendimentos odontológicos.

2. Atentar para a importância de assegurar a qualidade e renovação do ar, de forma a estabelecer ambientes mais seguros, considerando as formas de transmissão da COVID-19 e os protocolos de climatização do ar vigentes, conforme legislação disponível. Recomenda-se a utilização de ar condicionado com exaustão que garanta as trocas de ar necessárias ou a manutenção das janelas abertas durante o atendimento, a fim de garantir a renovação do ar nos ambientes. 3. Reforçar a importância dos procedimentos de limpeza e desinfecção das superfícies, considerando os mais recentes estudos, que demonstram a permanência SARS-CoV-2 de 2 a 9 dias nas diversas superfícies, em temperatura ambiente.

4. Seguir as orientações sobre limpeza e desinfecção descritos nesta Nota Técnica, com as devidas adaptações aos ambientes dos consultórios odontológicos. Além das orientações desse documento, a Anvisa também disponibiliza a publicação Manual de Segurança do Paciente: limpeza e desinfecção de superfícies.

5. Enquadrar todos os resíduos provenientes da assistência odontológica na categoria A1, conforme Resolução RDC/Anvisa nº 222, de 28 de março de 2018 (vide Precauções a serem adotadas por todos os serviços de saúde durante a assistência – Tratamento de Resíduos, nesta Nota Técnica).

6. O processamento de produtos para a saúde deve ser realizado de acordo com as características, finalidade de uso, orientação dos fabricantes e com os métodos escolhidos. Além disso, devem ser seguidas as determinações previstas na RDC nº 156, de 11 de agosto de 2006, que dispõe sobre o registro, rotulagem e reprocessamento de produtos médicos e na RDC nº 15, de 15 de março de 2012, que dispõe sobre os requisitos de boas práticas para o processamento de produtos para saúde e dá outras providências (vide Precauções a serem adotadas por todos os serviços de saúde durante a assistência, nesta Nota Técnica).

7. A higienização frequente das mãos com água e sabonete líquido OU preparação alcoólica é um dos pilares da prevenção e controle de infecções nos serviços de saúde e figura como uma das principais medidas para prevenir e controlar a disseminação do SARS-CoV-2 nesses ambientes. Para a execução do procedimento, devem ser observadas a frequência, técnicas corretas, além da disponibilização de infraestrutura e insumos, conforme estabelecido RDC Anvisa nº 42, de 25 de outubro de 2010 (vide Precauções a serem adotadas por todos os serviços de saúde durante a assistência, nesta Nota Técnica). A Organização Mundial da Saúde estabeleceu, em 2012, os 5 momentos para a higienização das mãos, nos consultórios odontológicos.

8. Adotar/Estabelecer protocolos clínicos e de organização de serviço, bem como as demais barreiras de segurança mais adequadas para orientar a assistência odontológica durante a pandemia de COVID-19, considerando critérios clínicos e epidemiológicos, evidências científicas, legislações sanitárias e recomendações das autoridades de saúde pública. Observar que serviços odontológicos vinculados às Unidades de Saúde/Unidades de Saúde da Família (USF) da Atenção Primária à Saúde (SUS), ou ainda, que constituem serviços de atenção especializada (ambulatorial ou hospitalar), dentre outros, podem ser orientados a seguir protocolos e fluxos de atendimento aplicáveis, em partes, a outros setores dos serviços de saúde.

Nesse sentido, o Ministério da Saúde publicou o documento integrado Fluxograma Atendimento Odontológico (2ª versão), no âmbito de Unidades de Saúde/Unidades de Saúde da Família (USF) da Atenção Primária à Saúde (SUS), onde constam orientações acerca da triagem clínica e atendimento aos usuários/pacientes.

9. Certificar-se de que as medidas a serem adotadas para prevenir e controlar a disseminação do Novo Coronavírus (SARS CoV 2) são de conhecimento de toda a equipe de saúde bucal. Por isso é, essencial à instituição das barreiras de segurança e o envolvimento de todos na elaboração dos documentos, de forma a promover uma maior segurança aos processos de trabalho.

10. Observar as legislações vigentes e recomendações dos órgãos competentes, referentes às medidas a serem adotadas para a preservação da saúde da equipe de saúde bucal, durante a pandemia de COVID-19. 11. Este documento, bem como outras notas técnicas, alertas, legislações, guias, manuais e demais publicações da Anvisa, relacionadas à melhoria da qualidade e segurança do paciente nos serviços de saúde, encontram-se disponíveis no Hotsite Segurança do Paciente.

B. Orientações no pré-atendimento aos pacientes:

1. Dar preferência à realização de triagem prévia de pacientes com síndrome gripal (febre, tosse, dor de garganta, dores musculares), bem como agendamento das consultas, por meio de chamadas telefônicas, aplicativos de mensagens ou videoconferência.

2. Programar agendamentos espaçados o suficiente para minimizar o possível contato com outros pacientes na sala de espera, além de permitir a execução cuidadosa dos procedimentos preconizados para a prevenção e controle das infecções em consultórios odontológicos.

3. Orientar que os pacientes não tragam acompanhantes para a consulta, exceto nos casos em que houver necessidade de assistência (por exemplo, pacientes pediátricos, pessoas com necessidades especiais, pacientes idosos, etc.), devendo nestes casos ser recomendado apenas um acompanhante. Este acompanhante deve permanecer com máscara cirúrgica.

4. Disponibilizar cadeiras na sala de espera com pelo menos 1 metro de distância entre si e, quando aplicável (em grandes espaços), colocar avisos sobre o distanciamento nas cadeiras, de forma intercalada.

5. Divulgar, junto aos pacientes, de forma a instruí-los, as recomendações, conhecidas como medidas de precaução para problemas respiratórios (higiene respiratória/ etiqueta da tosse), bem como a manutenção de distanciamento social apropriado (situado a pelo menos a 1 metro de distância), e demais medidas recomendadas pelas autoridades de saúde pública nacionais e locais, para reduzir o risco de disseminação da COVID-19.

6. Remover da sala de espera revistas, outros materiais de leitura, brinquedos e outros objetos que possam ser tocados por outras pessoas e que não possam ser facilmente desinfetados.

7. Orientar todos os profissionais de saúde bucal a não utilizarem adereços como anéis, pulseiras, cordões, brincos e relógios em horário de trabalho.

C. Consultório Odontológico/ Ambulatório:

1. Manter um ambiente limpo e seco irá ajudar a reduzir a persistência do SARS-CoV-2 em superfícies.

2. O uso de EPI deve ser completo para todos os profissionais de saúde bucal no ambiente clínico: - gorro descartável - óculos de proteção com protetores laterais sólidos - protetor facial (*face shield*) - máscara N95/PPF2 ou equivalente - capote ou avental de mangas longas e impermeável (estrutura impermeável e gramatura mínima de 50 g/m²)* e - luvas

**Em situações de escassez de aventais impermeáveis com gramatura superior a 50 g/m², admite-se a utilização de avental de menor gramatura (no mínimo 30g/m²), desde que o fabricante assegure que esse produto seja impermeável.*

3. O capote ou avental deve ter mangas longas, punho de malha ou elástico e abertura posterior. Além disso, deve ser confeccionado de material de boa qualidade, atóxico, hidro/hemorrepelente, hipoalérgico, com baixo desprendimento de partículas e resistente, proporcionar barreira antimicrobiana efetiva (Teste de Eficiência de Filtração Bacteriológica - BFE), além de permitir a execução de atividades com conforto e estar disponível em vários tamanhos. As luvas e capote ou avental devem ser removidos e descartados como resíduos infectantes após a realização de cada atendimento.

4. É importante ressaltar que a máscara N95/PPF2 ou equivalente com válvula expiratória não deve ser utilizada na odontologia, pois ela permite a saída do ar expirado pelo profissional que, caso esteja infectado, poderá contaminar pacientes e o ambiente. No cenário atual da pandemia e em situações de escassez, em que só tenha disponível este modelo de máscara com válvula expiratória no serviço odontológico, recomenda-se sempre utilizar de forma concomitante um protetor facial, como uma maneira de mitigação desta característica da máscara.

5. Cabe ao cirurgião-dentista/gestor do serviço de saúde adotar medidas para estender o tempo de uso da máscara N95/PPF2 ou equivalente, baseando-se nas recomendações do fabricante do produto e desde que as máscaras não estejam sujas, molhadas ou não íntegras (vide Excepcionalidades devido a alta demanda por máscaras N95/PPF2 ou equivalente, nesta Nota Técnica).

6. Os profissionais de saúde bucal devem aderir à sequência padrão de paramentação e desparamentação dos EPI (vide Precauções a serem adotadas por todos os serviços de saúde durante a assistência).

7. Considerando que, uma das principais vias de contaminação do profissional de saúde é no momento de desparamentação, é fundamental que todos os passos de higiene de mãos entre a retirada de cada EPI sejam rigorosamente seguidos.

8. A paramentação e a desparamentação deve ocorrer no consultório (evitar circular paramentado em outros ambientes), a qual deve conter todas as condições ideais de armazenamento e descarte dos EPI.

9. A utilização de duas luvas com objetivo de reduzir risco de contaminação no processo de desparamentação não está indicada, pois pode passar uma falsa sensação de proteção, já que é sabido o potencial de contaminação através de microporos da superfície da luva, além de tecnicamente poder dificultar o processo de remoção. A medida mais eficaz para prevenir a contaminação do profissional no processo de desparamentação na retirada das luvas é a higienização obrigatória das mãos e o cumprimento de todos os passos recomendados. 10. Durante a circulação em áreas adjacentes ao ambiente clínico, os profissionais de saúde bucal devem estar com máscara cirúrgica e manter o distanciamento adequado.

11. Se possível, preferir radiografias extrabucais, como Raio X panorâmico ou Tomografia Computadorizada (com feixe cônico). Quando for extremamente necessário utilizar técnicas radiografias intrabucais, proceder de forma cuidadosa, para evitar o estímulo da salivação e tosse. Nesse caso, adotar todas as medidas de proteção recomendadas para precauções para aerossóis e contato. Para a realização das radiografias intrabucais (consultórios/ambulatórios ou clínicas radiológicas odontológicas), os profissionais deverão aderir às medidas de prevenção e controle de infecção (vide Precauções a serem adotadas por todos os serviços de saúde durante a assistência, nesta Nota Técnica) associados aos cuidados na manipulação do filme/ sensor.

12. Deve ser realizada a aspiração contínua da saliva residual e se possível com sistema de sucção de alta potência (bomba a vácuo). A limpeza das mangueiras que compõem o sistema de sucção e da cuspeira deve ser realizada ao término de cada atendimento, com desinfetante a base de cloro na concentração de 2500mg de cloro por Litro de água (hipoclorito de sódio a 2,5%). É importante ter cuidado adicional com os sistemas de sucção e cuspeiras que podem apresentar refluxo.

13. Sempre que possível, trabalhar a 4 mãos.

14. Como o SARS-CoV-2 pode ser vulnerável à oxidação, use peróxido de hidrogênio de 1,0% a 1,5% (9mL da solução por 30 segundos), como enxaguatório bucal pré-procedimento. Realizar este procedimento após redução consistente da saliva residual, por aspiração contínua. Utilizar o colutório antimicrobiano, pré-procedimento, ou aplicando-o às estruturas bucais através de embrocção (2mL) com gaze ou bochecho (9mL), com o objetivo de reduzir a carga viral. Este procedimento pode ser realizado antes da utilização subsequente da clorexidina (CHX) a 0,12% ou 0,2%, sem álcool. Apenas a clorexidina parece não ser eficaz. Como a menor concentração disponível no mercado é do peróxido de hidrogênio 3%, o profissional deverá recorrer às Farmácias de manipulação, para obter o produto na formulação de 1% a 1,5%, A Lei federal nº. 13.021/2014 define a farmácia como o estabelecimento para a manipulação de fórmulas magistrais e oficinais. Estes estabelecimentos têm uma norma dedicada às boas práticas de manipulação, que direciona para a garantia da qualidade e segurança do produto, a RDC nº. 67/2007. Assim, as condições para garantir a solução de água oxigenada na concentração de 1% a 1,5% estarão estabelecidas, trazendo mais segurança ao paciente.

A literatura aponta ainda a possibilidade do efeito antimicrobiano sinérgico entre CHX e o peróxido de hidrogênio. Com uma citotoxicidade mínima, pode ser recomendado o uso de concentração de 0,2% de CHX combinado com até 3% de peróxido de hidrogênio. Ressalta-se que a indicação do uso de agentes de oxidação é exclusivamente para pré-procedimento e em tempos de COVID-19, não sendo recomendado o uso contínuo pelo profissional e tão pouco tem indicação de uso doméstico, pois estudos demonstram que o peróxido de hidrogênio usado por longo tempo é carcinogênico. O bochecho pré-procedimento, realizado pelo paciente, somente deve ocorrer se o mesmo estiver consciente, orientado e contactuante. Em paciente impossibilitado a realizar bochecho, recomenda-se a embrocção com gaze.

15. Outras medidas devem ser adotadas para minimizar a geração de aerossóis, gotículas, respingos salivares e de sangue, tais como:

- Colocar o paciente na posição mais adequada possível.
- Utilizar sucção/aspiração de alta potência para reduzir quantidade de saliva na cavidade bucal e estímulo à tosse, além de isolamento absoluto (sempre que possível), para reduzir a dispersão de gotículas e aerossóis.
- Evitar, ao máximo o uso de seringa triplice, principalmente em sua forma em névoa (spray), acionando os dois botões simultaneamente; regular a saída de água de refrigeração.
- Sempre que possível recomenda-se utilizar dispositivos manuais, como escavadores de dentina, para remoção de lesões cáries (evitar canetas de alta e baixa rotação) e curetas periodontais para raspagem periodontal. Preferir técnicas químico-mecânicas se necessário.
- Não utilizar aparelhos que gerem aerossóis como jato de bicarbonato e ultrassom.

16. Quando necessários, os procedimentos de geração de aerossóis devem ser agendados como a última consulta do dia, realizando em seguida a limpeza e desinfecção completa do ambiente (não deixar para o dia seguinte).

17. Esterilizar em autoclave todos os instrumentais considerados críticos, inclusive canetas de alta e baixa rotação.

18. Em casos de pulpite irreversível sintomática (DOR), se possível expor a polpa por meio de remoção químico-mecânica do tecido acometido, com isolamento absoluto e aspiração contínua.

19. Para pacientes com contusão de tecidos moles faciais, realizar o desbridamento; enxaguar a ferida lentamente com soro fisiológico; secar com aspirador cirúrgico ou gaze, para evitar a pulverização.

20. Sempre que possível, dê preferência às suturas com fio absorvível.

21. Depois do atendimento devem ser realizados os procedimentos adequados de limpeza e desinfecção ambiental. É indicada a limpeza e desinfecção concorrente das superfícies do consultório odontológico entre os atendimentos e ao final do dia, deverá ser realizada limpeza terminal. Para a execução das mesmas, devem ser seguidos os procedimentos recomendados nessa Nota Técnica (vide Precauções a serem adotadas por todos os serviços de saúde durante a assistência) e dispensada atenção especial às superfícies que provavelmente estão contaminadas, incluindo aquelas próximas ao paciente: refletor e seu suporte, cadeira odontológica, mocho, painéis, mesa com instrumental e demais superfícies frequentemente tocadas nos ambientes do consultório/ambulatório, incluindo maçanetas, superfícies de móveis da sala de espera; interruptores de luz, corrimões, superfícies de banheiros, dentre outros. Além disso, devem ser incluídos nos protocolos e procedimentos de limpeza e desinfecção os equipamentos eletrônicos de múltiplo uso (ex: tensiômetros/ esfigmomanômetros, termômetros, dentre outros), bem como os itens e dispositivos usados durante a prestação da assistência ao paciente. Utilize preferencialmente um tecido descartável com o desinfetante padronizado. Quando realizada a limpeza concorrente, não é necessário tempo de espera para reutilizar a sala após o procedimento, porém, se possível, sugere-se que o ambiente seja arejado, ao término de cada atendimento, durante o tempo de limpeza do mesmo.

D. Ambiente Hospitalar:

1. Cientes de que a execução de procedimentos odontológicos em ambiente hospitalar representam um risco ampliado para a disseminação do SARS-CoV-2 entre profissionais de saúde bucal e pacientes, o uso de EPI por todos os profissionais de saúde bucal no ambiente clínico deve ser completo: - gorro descartável - óculos de proteção com protetores laterais sólidos - protetor facial (face shield) - máscara N95/PFF2 ou equivalente - capote ou avental de mangas longas e impermeável (estrutura impermeável e gramatura mínima de 50 g/m²)* e - luvas

**Em situações de escassez de aventais impermeáveis com gramatura superior a 50 g/m², admite-se a utilização de avental de menor gramatura (no mínimo 30g/m²), desde que o fabricante assegure que esse produto seja impermeável.*

2. É importante ressaltar que a máscara N95/PFF2 ou equivalente com válvula expiratória não deve ser utilizada para o atendimento odontológico, pois ela permite a saída do ar expirado pelo profissional que, caso esteja infectado, poderá contaminar pacientes, outros profissionais e o ambiente. No cenário atual da pandemia e em situações de escassez, em que só tenha disponível este modelo de máscara com válvula expiratória no serviço de saúde, recomenda-se sempre utilizar de forma concomitante um protetor facial, como uma maneira de mitigação desta característica da máscara.

3. O capote ou avental deve ser de mangas longas, punho de malha ou elástico e abertura posterior. Além disso, deve ser confeccionado de material de boa qualidade, atóxico, hidro/hemorrepelente, hipoalérgico, com baixo desprendimento de partículas e resistente, proporcionar barreira antimicrobiana efetiva (Teste de Eficiência de Filtração Bacteriológica - BFE), além de permitir a execução de atividades com conforto e estar disponível em vários tamanhos. As luvas e o capote ou avental devem ser removidos e descartados como resíduo infectante após a realização de cada atendimento.

4. Os profissionais devem aderir à sequência padrão de parâmetros e desparamentação (vide Precauções a serem adotada por todos os serviços de saúde durante a assistência, nesta Nota Técnica). Considerando que, uma das principais vias de contaminação do profissional de saúde é no momento de desparamentação, é fundamental que todos os passos de higiene de mãos entre a retirada de cada EPI sejam rigorosamente seguidos.

Ademais, outras medidas devem ser adotadas a fim de reduzir o risco de contaminação:

1. A utilização de duas luvas com objetivo de reduzir risco de contaminação no processo de desparamentação não está indicada, pois pode passar a falsa sensação de proteção, já que é sabido o potencial de contaminação através de microporos da superfície da luva, além de tecnicamente poder dificultar o processo de remoção. A medida mais eficaz para prevenir a contaminação do profissional no processo de desparamentação na retirada das luvas é a higienização obrigatória das mãos e o cumprimento de todos os passos recomendados.

2. Cabe ao cirurgião-dentista/gestor do serviço de saúde adesão para estender o tempo de uso da máscara, baseando-se nas recomendações do fabricante do produto e desde que as máscaras não estejam sujas, molhadas ou não íntegras (vide Excepcionalidades devido à alta demanda por máscaras N95/PFF2 ou equivalente, nesta Nota Técnica).

3. A oroscopia (exame realizado para detectar doenças na cavidade bucal) deve ser realizada de forma rotineira, em todos os pacientes, visando à prevenção e tratamento de infecções bucais e complicações sistêmicas relacionadas.

4. Preferir radiografias extraorais, como Raio X panorâmico ou Tomografia Computadorizada (com feixe cônico) ao Raio X intraoral para redução do estímulo à salivação e tosse.

5. Deve ser realizada a aspiração contínua da saliva residual e se possível com sistema de sucção de alta potência (bomba a vácuo). A limpeza das mangueiras que compõe o sistema de sucção deve ser realizada, ao término de cada atendimento, com desinfetante a base de cloro na concentração de 2500mg de cloro por Litro de água (hipoclorito de sódio a 2,5%).

6. Sempre que possível, trabalhar a 4 mãos.

7. Como o SARS-CoV-2 pode ser vulnerável à oxidação, use peróxido de hidrogênio de 1,0% a 1,5% ou iodopovidona de 0,2% a 0,5%, (9mL da solução por 30 segundos), como enxaguatório bucal pré-procedimento. Realizar este procedimento após redução consistente da saliva residual, por aspiração contínua. Utilizar o colutório antimicrobiano, pré-procedimento, ou aplicando-o às estruturas bucais através de embrocação (2mL) com gaze ou bochecho (9mL), com o objetivo de reduzir a carga viral. Este procedimento pode ser realizado antes da utilização subsequente da clorexidina (CHX) a 0,12% ou 0,2%, sem álcool. Apenas a clorexidina parece não ser eficaz. Como a menor concentração disponível no mercado é do peróxido de hidrogênio 3%, o serviço de Farmácia Hospitalar deve ser informado em tempo hábil para definir a melhor maneira de viabilizar a formulação a de 1% a 1,5%. A literatura aponta ainda a possibilidade do efeito antimicrobiano sinérgico entre CHX e o peróxido de hidrogênio. Com uma citotoxicidade mínima, pode ser recomendado o uso de concentração de 0,2% de CHX combinado com até 3% de peróxido de hidrogênio. Ressalta-se que a indicação do uso de agentes de oxidação é exclusivamente para pré-procedimento e em tempos de COVID-19, não sendo recomendado o uso contínuo pelo profissional e tão pouco tem indicação de uso doméstico, pois estudos demonstram que o peróxido de hidrogênio usado por longo tempo é cocarcinogênico. O bochecho pré-procedimento, realizado pelo paciente, somente deve ocorrer se o mesmo estiver consciente, orientado e contactuante. Em paciente impossibilitado a realizar bochecho, recomenda-se a embrocação com gaze.

8. Deve ser realizada a aspiração contínua da saliva residual, se possível com sugadores odontológicos e com sistema de sucção de alta potência. As secreções aspiradas devem ser acondicionadas num coletor selado com desinfetante contendo cloro (2500mg/L - Hipoclorito de sódio a 2,5%). A limpeza das mangueiras de sucção deve seguir o mesmo protocolo de higiene com desinfetante a base de cloro (2500mg/L - Hipoclorito de sódio a 2,5%).

9. Outras medidas devem ser adotadas para minimizar a geração de aerossóis, gotículas e respingos salivares e de sangue, tais como:

- Colocar o paciente na posição mais adequada possível.
- Utilizar sucção/aspiração de alta potência para reduzir quantidade de saliva na cavidade oral e estímulo à tosse, além de isolamento absoluto (sempre que possível), para reduzir a dispersão de gotículas e aerossóis.
- Evitar, ao máximo, o uso de seringa tríplice, principalmente em sua forma em névoa (spray), acionando os dois botões simultaneamente; regular a saída de água de refrigeração.
- Sempre que possível recomenda-se utilizar dispositivos manuais, como escavadores de dentina, para remoção de lesões cáries (evitar canetas de alta e baixa rotação) e curetas periodontais para raspagem periodontal. Preferir técnicas químico-mecânicas se necessário.
- Não utilizar aparelhos que gerem aerossóis como jato de bicarbonato e ultrassom.

10. Esterilizar em autoclave todos os instrumentais considerados críticos, inclusive canetas de alta e baixa rotação.

11. Em casos de pulpite irreversível sintomática (DOR), se possível expor a polpa por meio de remoção químico-mecânica do tecido acometido, com isolamento absoluto e aspiração contínua.

12. Para pacientes com contusão de tecidos moles faciais e/ou trauma envolvendo ossos faciais, com potencial comprometendo das vias aéreas, realizar desbridamentos; enxaguar a ferida lentamente com soro fisiológico e secar com aspirador cirúrgico ou gaze, para evitar a pulverização e tomar as devidas providências (hospitalização).

13. Sempre que possível dê preferência às suturas com fio absorvível. 14. Procedimentos geradores de aerossóis em pacientes suspeitos ou confirmados para COVID-19 podem ser, alternativamente, realizados em salas com pressão negativa ou salas fechadas com acesso de pessoal e material limitados.

E. Unidades de Terapia Intensiva:

Para atendimento de pacientes em Unidades de Terapia Intensiva, além dos cuidados já citados para ambiente hospitalar, recomenda-se:

1. A oroscopia (exame realizado para detectar doenças na cavidade bucal) deve ser realizada de forma rotineira, em todos os pacientes, visando à prevenção e tratamento de infecções bucais e complicações sistêmicas relacionadas.

Seguir as mesmas recomendações de medidas de segurança e redução de riscos de contaminação e infecção cruzada, descritas acima direcionadas aos consultórios e a ambiente hospitalar, inclusive o uso de Equipamentos de Proteção Individual (EPI), já citados acima.

PROTOCOLO DE HIGIENE BUCAL EM UTI

Recomenda-se:

1. A higiene bucal dos pacientes em UTI deve ser mantida. Manter Protocolo Operacional Padrão de Higiene Bucal (POP-HB) da Associação de Medicina Intensiva Brasileira (AMIB), 2019.

2. Para todos os pacientes, sugere-se o uso de peróxido de hidrogênio de 1% a 1,5% ou iodopovidona de 0,2% a 5%, por 30 segundos, prévio a aplicação do POP-HB preconizado pela Associação de Medicina Intensiva Brasileira (Revisão 2019), através de embrocção da solução sobre as estruturas bucais. Durante a aplicação, manter a aspiração contínua da saliva residual e de sobrenadantes.

Para paciente com IOT/traqueostomia, a higiene bucal deve ser mantida como parte do pacote de medidas para prevenção de Pneumonia associada à Ventilação Mecânica (PAV), seguindo protocolo do POP-HB da AMIB.

3. Pacientes com suspeita e/ou confirmação para COVID-19, que fazem uso de dispositivos protéticos bucais, quando retirados, NÃO armazenar no hospital. Serão entregues devidamente higienizados e desinfetados (com Hipoclorito de sódio a 2,5% ou álcool a 70%) a um responsável. Em caso da necessidade de uso, determinada pelo cirurgião-dentista, a (s) prótese (s) deverá (ão) ser entregue (s) com antecedência à equipe de assistência para desinfecção, em conformidade com o protocolo de cada hospital.

Observação: A utilização de agentes oxidantes está sendo recomendada na expectativa de se obter redução de carga viral, prévio aos procedimentos odontológicos, por estudos recentes demonstrarem a sua eficácia no combate ao SARS-CoV-2 e por ser um colutório já utilizado pela Odontologia. Importante ressaltar que, não há na literatura até o momento, outro agente antimicrobiano que demonstre ação comprovada e que possa ser aplicado às estruturas bucais. A Iodopovidona apresenta comprovadamente um maior risco de eventos alérgicos, devendo, por isso, ter o seu uso restrito aos hospitais.

CUIDADOS COM O CORPO APÓS A MORTE

Nota: As recomendações previstas nesta Nota Técnica, relacionadas ao manejo de corpos após a morte, dentro dos serviços de saúde, seguem as orientações constantes no Guia da Organização Mundial de Saúde (OMS): Infection Prevention and Control for the safe management of a dead body in the context of COVID-19, publicado no dia 24 de março de 2020, disponível em: https://apps.who.int/iris/bitstream/handle/10665/331538/WHO-COVID19-IPC_DB-Mgmt-2020.1-eng.pdf, com algumas adaptações feitas para a realidade do nosso país.

Todas as recomendações referentes ao manejo de corpos após a morte, fora dos serviços de saúde, foram excluídas desta Nota Técnica, pois devem ser seguidas as orientações publicadas pelo Ministério da Saúde, no documento: Manejo de corpos no contexto do novo coronavírus COVID-19, suas atualizações e outras orientações publicadas pelas autoridades de saúde locais.

Os princípios das precauções padrão de controle de infecção e precauções baseadas na transmissão devem continuar sendo seguidos para o manuseio do corpo após a morte. Isso ocorre devido ao risco contínuo de transmissão infecciosa por contato, embora o risco seja geralmente menor do que para pacientes ainda vivos.

Nesse sentido, todos devem implementar precauções padrão e adicionalmente utilizar EPIs apropriados de acordo com o nível de interação que os profissionais tiverem com o cadáver. As medidas de prevenção e controle de infecção devem ser implementadas para evitar ou reduzir ao máximo a transmissão de microrganismos.

Como já foi dito anteriormente, sabe-se até o momento que o novo coronavírus (SARSCoV-2) é transmitido por meio de gotículas respiratórias e também pelo contato direto com pessoas infectadas ou indireto por meio das mãos, objetos ou superfícies contaminadas. Desta forma, enfatizamos a importância da higiene das mãos (água e sabonete líquido OU preparações alcoólicas), da limpeza e desinfecção de superfícies ambientais e de instrumentais utilizados em procedimentos, bem como, a importância da utilização correta dos EPIs. Informações como: requisitos dos EPIs e limpeza e desinfecção de superfícies, também são descritos em outras partes desta Nota Técnica.

Porém, como este é um vírus novo, cuja origem e progressão da doença não são ainda inteiramente claros, mais precauções podem ser usadas até que mais informações estejam disponíveis.

Preparação e acondicionamento do corpo para transferência do quarto ou área de coorte (isolamento) para necrotério.

- A dignidade dos mortos, sua cultura, religião, tradições e suas famílias devem ser respeitadas.
- O preparo e o manejo apressados de corpos de pacientes com COVID-19 devem ser evitados.
- Todos os casos devem ser avaliados, equilibrando os direitos da família, a necessidade de investigar a causa da morte e os riscos de exposição à infecção.
- Durante os cuidados com o cadáver, só devem estar presentes no quarto/box ou área de coorte (isolamento), os profissionais estritamente necessários e todos devem utilizar os EPI indicados e ter acesso a recursos para realizar a higiene das mãos com água e sabonete líquido OU preparação alcoólica (higiene das mãos antes e depois da interação com o corpo e o meio ambiente).

- Todos os profissionais que tiverem contato com o cadáver, devem usar: - óculos de proteção ou protetor facial (face shield) - máscara cirúrgica - avental ou capote (usar capote ou avental impermeável caso haja risco de contato com volumes de fluidos ou secreções corporais) e - luvas de procedimento. Observação: Se for necessário realizar procedimentos que podem gerar aerossóis, como a extubação, o profissional deve usar adicionalmente o gorro descartável e trocar a máscara cirúrgica pela máscara N95/PFF2 ou equivalente.

- Os tubos, drenos e cateteres devem ser removidos do corpo, tendo cuidado especial para evitar a contaminação durante a remoção de cateteres intravenosos, outros dispositivos cortantes e do tubo endotraqueal.

- Descartar imediatamente os resíduos perfurocortantes em recipientes rígidos, à prova de perfuração e vazamento e com o símbolo de resíduo infectante.

- Recomenda-se desinfetar e tapar/bloquear os orifícios de drenagem de feridas e punção de cateter com cobertura impermeável.

- Limpar as secreções nos orifícios orais e nasais com compressas.

- Tapar/bloquear orifícios naturais do cadáver (oral, nasal, retal) para evitar extravasamento de fluidos corporais.

- A movimentação e manipulação do corpo deve ser a menor possível.

- Acondicionar o corpo em saco impermeável, à prova de vazamento e selado. Desinfetar a superfície externa do saco (pode utilizar álcool líquido a 70%, solução clorada [0.5% a 1%], ou outro saneante desinfetante, regularizado junto à Anvisa, tomando-se cuidado de não usar luvas contaminadas para a realização desse procedimento de desinfecção do saco.

- Identificar adequadamente o cadáver;

- Identificar o saco de transporte com a informação relativa ao risco biológico; no contexto da COVID-19: agente biológico classe de risco 3;

- Transferir o saco com o cadáver para o necrotério do serviço;

- Os profissionais que não tiverem contato com o cadáver, mas apenas com o saco, deverão adotar as precauções padrão (em especial a higiene de mãos) e usar avental ou capote e luvas. Caso haja risco de respingos, dos fluidos ou secreções corporais, devem usar também, máscara cirúrgica e óculos de proteção ou protetor facial (face shield).

- A maca de transporte de cadáveres deve ser utilizada apenas para esse fim e ser de fácil limpeza e desinfecção.

- Após remover os EPI, todos os profissionais devem realizar a higiene das mãos com água e sabonete líquido ou preparação alcoólica.

Atenção: Não é recomendado que pessoas acima de 60 anos, com comorbidades (como doenças respiratórias, cardíacas, diabetes) ou imunossuprimidas sejam expostas a atividades relacionadas ao manejo direto do cadáver.

Referências Bibliográficas:

ANIVA - Orientações para serviços de saúde: medidas de prevenção e controle que devem ser adotadas durante a assistência aos casos suspeitos ou confirmados de infecção pelo novo coronavírus (SARS-CoV-2). – Atualizada em 08.05.2020

EXERCÍCIOS

1. Sobre saúde pública podemos dizer que é a arte e a ciência de: EXCETO:

- (A) Prevenir doenças
- (B) Diminuir a velhice
- (C) Prolongar a vida
- (D) Promover a saúde e a eficiência física e mental

2.A saúde pública abrange:

- I. O saneamento do meio bem como o controle das infecções
- II. A educação dos indivíduos nos princípios de higiene pessoal.
- III. A organização de serviços médicos e de enfermagem para o diagnóstico precoce e pronto tratamento das doenças.
- IV. Desenvolvimento de uma estrutura social que assegure a cada indivíduo na sociedade um padrão de vida adequado à manutenção da saúde.

Após análise das afirmações acima podemos concluir que:

- (A) Apenas I e II estão corretas
- (B) I, II, III e IV estão corretas.
- (C) Apenas I, II e III estão corretas
- (D) Apenas II, III e IV estão corretas

3.Diabetes é uma doença que acontece quando o organismo produz pouca ou nenhuma insulina (hormônio responsável pela redução da taxa de glicose no sangue), e com isso o corpo inteiro adocece. São fatores de risco para a doença todos abaixo, EXCETO.

- (A) Obesidade e História familiar;
- (B) Prática regular de exercícios ingestão de uma alimentação saudável
- (C) Não praticar atividade física – sedentarismo;
- (D) Hipertensão arterial e colesterol e triglicérides elevados.

4. Acerca do princípio da equidade no Sistema Único de Saúde (SUS), assinale a opção correta.

- (A) O princípio da equidade no SUS é restrito à atenção básica, por ser esse um serviço de menor custo e de amplo alcance, que atende ao cidadão brasileiro onde ele esteja.
- (B) As modalidades atuais de repasses intergovernamentais e de remuneração dos serviços em saúde atendem ao princípio de equidade no SUS.
- (C)A promoção de equidade no SUS deve ser realizada por meio da preferência de atendimento aos usuários de baixa renda.
- (D)A oferta de serviços que privilegiam os grupos menos vulneráveis, um pressuposto do SUS, compromete a resolutividade da atenção básica.
- (E)A equidade no SUS pressupõe a oferta de serviços de saúde de todos os níveis de acordo com a complexidade que cada caso requeira, até o limite da capacidade do sistema.

5. A respeito da evolução e das características das políticas de saúde no Brasil, assinale a opção correta.

- (A) O Subsistema de Atenção à Saúde Indígena é parte do SUS e, assim como este, deverá ser descentralizado, hierarquizado e regionalizado.
- (B)O Sistema Nacional de Saúde implantado no regime militar caracterizou-se pela hegemonia de uma burocracia técnica que valorizava a expansão do número de leitos, o fortalecimento da cobertura plena dos atendimentos ambulatoriais, a vacinação de toda população e o incentivo à pesquisa para melhoria da saúde pública.

(C)As reformas previdenciárias que ocorreram no Brasil contribuíram para fortalecer a lógica privatista do SUS, seja por meio da política regulatória, seja por alocação programática na atenção primária.

(D)No governo de Itamar Franco, as taxas de habilitação municipal ao SUS foram menores nos estados em que as políticas pró-descentralização foram implantadas.

(E)O Programa Nacional de Estratégia de Saúde da Família, proclamado no âmbito do Pacto pela Saúde, validou as diretrizes constitucionais de prevenção à saúde e criou especificações inovadoras, já que a experiência acumulada anteriormente não subsidiou a regulação e validação das estratégias pelos fóruns decisórios do SUS.

6.Os sistemas de saúde adotados em diversos países baseiam-se em pelo menos um dos seguintes princípios: da seguridade social, do seguro social e da assistência ou residual. Acerca desse assunto, assinale a opção correta.

(A) O Brasil sempre adotou um sistema de saúde baseado no princípio da assistência ou residual.

(B)Com a implantação do SUS, o Brasil passou a adotar um sistema de saúde baseado no princípio da seguridade social.

(C)O SUS representa um sistema de saúde especial, concebido com base nos três princípios citados.

(D)O sistema de saúde adotado no Brasil a partir da constituição de 1988 é semelhante ao adotado nos Estados Unidos da América, sem vinculação aos princípios citados.

(E)O sistema de saúde adotado atualmente no Brasil baseia-se no princípio da assistência ou residual.

7. De acordo com o princípio da integralidade, um dos princípios fundamentais do SUS,

(A) todos os hospitais do país devem integrar o SUS.

(B)deve ser garantido ao usuário o acesso a todos os níveis de complexidade oferecidos pelo SUS.

(C)homens e mulheres são iguais no momento do atendimento em serviços de saúde.

(D)toda a população do país deve ser atendida em serviços de saúde próprios.

(E)as doenças de pouca complexidade devem ser tratadas nos serviços de atenção básica.

8. Assinale a opção correta no que diz respeito à gestão e ao financiamento do SUS no Brasil.

(A) Historicamente, o governo federal arca com metade dos recursos gastos com a saúde pública no país.

(B)A participação dos estados e municípios no financiamento da saúde pública no país é desprezível, quando comparada à participação do governo federal.

(C)De acordo com a legislação em vigor, a gestão federal da saúde é realizada pelo Ministério da Previdência e Assistência Social.

(D)Os governos estaduais são os principais financiadores da rede pública de saúde.

(E)Os governos estaduais e municipais são responsáveis por 75% de todos os gastos com saúde pública no país.

9. Assinale a opção que apresenta corretamente a definição de um dos princípios doutrinários e organizativos do SUS.

(A) Universalização é o acesso às ações e serviços de saúde garantida a todas as pessoas, independentemente de sexo, raça, ocupação, ou outras características sociais ou pessoais.

(B)Descentralização é a consideração das pessoas como um todo, atendendo-se a todas as suas necessidades.

(C)Equidade significa tratar igualmente todas as regiões do país, investindo os recursos de forma igual, independentemente das necessidades específicas de cada região ou grupo populacional.

(D)Participação popular é a presença da sociedade civil nos conselhos e conferências de saúde por meio da representação exclusivamente sindical.

(E)Hierarquização é a organização dos serviços de saúde partindo dos municípios até o governo central.

10.Com o advento da Nova República, o movimento político propício em virtude da eleição indireta de um presidente não militar desde 1964, além da perspectiva de uma nova Constituição, contribuíram para que a VIII Conferência Nacional de Saúde, em 1986, em Brasília, fosse um marco e, certamente, um divisor de águas dentro do movimento pela reforma sanitária brasileira.

Acerca desse tema, quanto ao princípio ou à diretriz do Sistema Único de Saúde que corresponde a essa conferência, assinale a alternativa correta.

(A) Participação da comunidade.

(B) Descentralização, com direção única em cada esfera de governo.

(C) Equidade da atenção.

(D) Rede regionalizada e hierarquizada.

(E) Acesso universal e igualitário.

11.(Acerca dos princípios e diretrizes do Sistema Único de Saúde (SUS), descritos pelo artigo 7 da Lei Orgânica de Saúde, Lei no 8.080/1990, a utilização da epidemiologia é indicada para

(A)organização de atendimento público específico e especializado para mulheres e vítimas de violência doméstica em geral.

(B) defesa da integridade física e moral dos indivíduos, da família e da comunidade.

(C) estabelecimento de prioridades, alocação de recursos e orientação programática.

(D) integração em nível executivo das ações de saúde, meio ambiente e saneamento básico.

(E) regionalização e hierarquização da rede de serviços de saúde.

12. Segundo a Lei nº 8.080/90, que define as diretrizes para organização e funcionamento do Sistema de Saúde brasileiro, constitui um critério para o estabelecimento de valores a serem transferidos a estados, Distrito Federal e municípios:

(A) eficiência na arrecadação de impostos.

(B) perfil epidemiológico da população a ser coberta.

(C) desempenho técnico, econômico e financeiro no período atual.

(D) participação paritária dos usuários no conselho de saúde.

(E) prioridade para o atendimento hospitalar.

13. Com base na Lei no 8.142/1990, que dispõe acerca da participação da comunidade na gestão do Sistema Único de Saúde (SUS) e a respeito das transferências intergovernamentais de recursos financeiros na área da saúde, e dá outras providências, assinale a alternativa correta.

(A)O Conselho de Saúde reunir-se-á a cada quatro anos com a representação dos vários segmentos sociais, para avaliar a situação da saúde.

(B) A Conferência de Saúde, em caráter permanente e deliberativo, consiste em órgão colegiado composto por representantes do governo, prestadores de serviço e profissionais de saúde.

(C) A representação dos trabalhadores da saúde nos Conselhos de Saúde e em Conferências será paritária em relação ao conjunto dos demais segmentos.

(D) O SUS contará, em cada esfera de governo, com as seguintes instâncias colegiadas: Conferência de Saúde e Conselho de Saúde.

(E) O Conselho Nacional de Secretários de Saúde (Conass) e o Conselho Nacional de Secretários Municipais de Saúde (Conasems) terão representação em todos os Conselhos de Saúde.

14. Acerca da participação da comunidade na gestão do SUS e das transferências intergovernamentais de recursos financeiros na área da saúde (Lei n.º 8.142/1990), assinale a alternativa correta.

(A) O Conselho de Saúde reunir-se-á a cada quatro anos para avaliar a situação de saúde e propor diretrizes para a formulação da política de saúde.

(B) A Conferência de Saúde é um órgão colegiado atuante na formulação de estratégias e na execução da política de saúde.

(C) A transferência de recursos de saúde para os municípios, os estados e o Distrito Federal pode ser feita de maneira regular e automática, a depender da urgência da necessidade das verbas.

(D) Em relação ao conjunto dos demais segmentos, a representação dos usuários do sistema de saúde nos Conselhos e nas Conferências de saúde será paritária.

(E) Pelo menos 90% dos recursos para cobertura das ações e dos serviços de saúde devem ser destinados aos municípios, sendo o restante destinado ao estado.

15. Considerando a necessidade de dar continuidade ao processo de descentralização e organização do Sistema Único de Saúde – SUS, fortalecido com a implementação da Norma Operacional Básica – SUS 01/96, de 05 de novembro de 1996, foi aprovada a Norma Operacional da Assistência a Saúde – NOAS-SUS 01/2002. De acordo com a NOAS-SUS 01/02, assinale a alternativa CORRETA:

(A) Não cabe ao Ministério da Saúde a coordenação do processo de programação da assistência à saúde em âmbito nacional.

(B) A garantia de acesso da população aos serviços não disponíveis em seu município de residência é de responsabilidade do gestor estadual, de forma solidária com os municípios de referência, observados os limites financeiros, devendo organizar o sistema de referência utilizando mecanismos e instrumentos necessários, compatíveis com a condição de gestão do município onde os serviços estiverem localizados.

(C) Os municípios, que se habilitarem à Gestão Plena da Atenção Básica Ampliada, assumem as responsabilidades, cumprem os requisitos dispostos na NOAS-SUS 01/02, mas não gozam de quaisquer prerrogativas dadas na NOAS-SUS 01/02.

(D) A elaboração do Plano Estadual de Saúde, e do Plano Diretor de Regionalização, incluindo o Plano Diretor de Investimentos e Programação Pactuada e Integrada, é uma das responsabilidades assumidas pelo Município que se habilite à Gestão Plena da Atenção Básica Ampliada.

16. A Portaria Nº 399/GM DE 22 DE FEVEREIRO DE 2006 divulgou o Pacto pela Saúde indicando aspectos relevantes para a consolidação do SUS e aprovando as diretrizes Operacionais do Referido Pacto. Nesse sentido, assinale a alternativa correta:

(A) As prioridades do Pacto pela vida são: implementar um projeto permanente de mobilização social e elaborar e divulgar a carta dos direitos dos usuários do SUS.

(B) Os blocos de financiamento para o custeio são: Atenção básica, Atenção de média e alta complexidade, Vigilância epidemiológica e Farmácia Popular.

(C) A Assistência Farmacêutica é responsabilidade da instância federal do SUS devendo agregar a aquisição de medicamentos e insumos e a organização das ações de assistência farmacêutica necessárias, de acordo com a organização de serviços de saúde.

(D) As prioridades do pacto em defesa do SUS são: saúde do idoso, câncer de colo de útero e de mama, mortalidade infantil e materna, doenças emergentes e endemias, com ênfase na dengue, hanseníase, tuberculose, malária e influenza; promoção da saúde e atenção básica à saúde.

(E) O PAB Variável passa a ser composto pelo financiamento das seguintes estratégias: Saúde da Família; Agentes Comunitários de Saúde; Saúde Bucal; Compensação de especificidades regionais, Fator de incentivo da Atenção Básica aos Povos Indígenas e Incentivo à Saúde no Sistema Penitenciário.

17. Em relação ao direito à saúde, é correto afirmar que

(A) o STJ consolidou o entendimento de que o Poder Judiciário pode determinar a concessão, pelo Estado, de medicamentos não incorporados em atos normativos do Sistema Único de Saúde, ainda que não tenham sido registrados na ANVISA.

(B) as ações que integram o Sistema Único de Saúde são desenvolvidas em obediência ao princípio da centralização político-administrativa nos estados.

(C) a legislação pertinente não admite a constituição de consórcios entre municípios para o desenvolvimento em conjunto de ações e serviços de saúde que lhes correspondam.

(D) os princípios para o desenvolvimento das ações que integram o Sistema Único de Saúde incluem o da organização de atendimento público específico e especializado para mulheres e vítimas de violência doméstica em geral.

(E) o Sistema Único de Saúde não abrange os serviços de atendimento e de internação domiciliares.

18. Instituição privada com fins lucrativos que pretenda exercer atividades de assistência à saúde no País

(A) poderá receber recursos públicos para auxílio ou subvenções.

(B) não poderá participar, de forma complementar, do Sistema Único de Saúde em razão de sua finalidade lucrativa.

(C) poderá participar, de forma complementar, do Sistema Único de Saúde, ainda que as entidades filantrópicas e as sem fins lucrativos tenham preferência.

(D) poderá participar, de forma complementar, do Sistema Único de Saúde, mediante convênio, sendo vedada constitucionalmente a celebração de contrato de direito público para esse fim.

(E) poderá participar, de forma complementar, do Sistema Único de Saúde, desde que mediante prévia autorização do Poder Legislativo do ente federativo com quem o ajuste será firmado.

19. Tratando-se de saúde, de acordo com a Constituição Federal, assinale a afirmativa incorreta:

(A) É da competência do Sistema Único de Saúde ordenar a formação de recursos humanos na área de saúde.

(B) A saúde é direito de todos e dever do Estado, exceto nos casos em que o paciente tenha condições financeiras de pagar seus tratamentos.

(C) A participação da comunidade é uma das diretrizes do Sistema Único de Saúde.

(D) Cabe ao Poder Público dispor, nos termos da lei, sobre regulamentação, fiscalização e controle das ações e serviços de saúde.

20. A Saúde, a partir da Constituição Federal de 1988, é considerada um direito universal. Ao tratar sobre o acesso à saúde de cidadãos portadores do vírus HIV, Ana Cristina de Souza Vieira e demais autores (2014), se posicionaram afirmando:

I. A Aids é uma epidemia que expõe a exploração decorrente das relações capitalistas, pois a prevenção e a vivência com HIV dependem em grande medida, do acesso a serviços de saúde, insumos, informações, medicamentos.

II. O que deveria ser direito universal à saúde é convertido em espaços de produção de lucros, num processo de privatização que tem se intensificado nas últimas décadas.

III. Não há mais a opressão decorrente das relações patriarcais, na medida em que foram superadas as propostas de prevenção associadas à normatização e controle da sexualidade, pela igreja, pelo Estado e pelas famílias.

Está correto o que se afirma em

- (A) II e III, apenas
- (B) III, apenas.
- (C) I e III, apenas.
- (D) I e II, apenas.
- (E) I, II e III.

21. A Investigação epidemiológica, realizada a partir de casos notificados e seus contatos, tem por principais objetivos:

1. Identificar o agente etiológico causador da doença.

2. Observar dados sobre a frequência usual da doença, relacionados a pessoas, lugar e tempo, no intuito de confirmar a existência de um surto ou epidemia.

3. Conhecer o modo de transmissão, incluindo veículos e vetores que possam estar envolvidos no processo de transmissão da doença.

4. Identificar a população susceptível que esteja em maior risco de exposição ao agente para proceder às medidas específicas de controle e à estratégia para a sua aplicação.

Assinale a alternativa que indica todas as afirmativas corretas.

- (A) É correta apenas a afirmativa 1.
- (B) É correta apenas a afirmativa 2.
- (C) São o corretas apenas as afirmativas 1 e 3.
- (D) São o corretas apenas as afirmativas 1,3 e 4.
- (E) São o corretas as afirmativas 1, 2, 3 e 4.

22. Sobre a vigilância epidemiológica da dengue, marque V para as afirmativas verdadeiras e F para as falsas.

() Seu objetivo é reduzir o número de casos e a ocorrência de epidemias, sendo de fundamental importância que a implementação das atividades de controle ocorra em momento oportuno.

() As atividades de vigilância não substituem as demais atividades de controle da doença, devendo, sim, ser desenvolvidas de forma concomitante e integradas às demais ações.

() A vigilância epidemiológica da dengue no Programa Nacional de Controle da Dengue (PNCD) está baseada em quatro subcomponentes: vigilância de casos; vigilância laboratorial; vigilância em áreas de fronteira; e, vigilância entomológica.

A sequência está correta em

- (A) V, V, V
- (B) V, V, F
- (C) V, F, V
- (D) F, V, V
- (E) V, F, F

23. Com relação às doenças de notificação compulsória podemos afirmar que:

- (A) Diabete Mellitus, Sarampo, Aids e Citomegalovírus são doenças de notificação compulsória
- (B) Aids, Sarampo, Citomegalovírus e Tuberculose podem ser de notificação compulsória desde que estas doenças ocorram em grandes centros populacionais
- (C) Sarampo, Catapora, Diabete Mellitus tipo 3 são doenças de notificação compulsória, mesmo se aparecerem em pequenos centros populacionais
- (D) Tuberculose, Aids, Sarampo e Hantavirus são doenças de notificação compulsória.
- (E) Hantavírus, Sarampo, Cólera e Tétano não são considerados doenças de notificação compulsória.

24. Por intermédio do regulamento Sanitário Internacional, a Organização Mundial de Saúde recomenda que indivíduos que adentrem em áreas endêmicas sejam devidamente vacinados. Contra qual das doenças abaixo é recomendada a vacinação?

- (A) Poliomielite
- (B) Febre reumática
- (C) Meningite
- (D) Pneumonia Meningocócica
- (E) Febre Amarela

25. Na ótica da promoção, o saneamento como ação positiva para a saúde deve assumir a responsabilidade de minimizar e/ou erradicar determinadas doenças em parceria com o setor de saúde, pois, além das doenças causadas pelo consumo ou contato direto de água contaminada, a falta de serviços de coleta e tratamento de esgoto e de manejo adequado dos resíduos sólidos favorece a proliferação de vetores transmissores de doenças (Vargas et al., 2007).

No que diz respeito à relação entre saneamento básico e doenças, identifique como verdadeiras (V) ou falsas (F) as seguintes afirmativas:

() A cólera, as diarreias agudas, a febre tifoide, a hepatite A e a leptospirose são exemplos de doenças de transmissão hídrica.

() Apesar de os mosquitos transmissores de doenças como dengue, zika vírus, febre amarela, febre chikungunya, malária e leishmaniose se reproduzirem em água parada, tais doenças não estão diretamente relacionadas com a falta de serviços de saneamento.

() As doenças relacionadas ao saneamento são facilmente controladas e seu tratamento é simples, normalmente não onerando o custo dos serviços do Sistema Único de Saúde (SUS) com internações.

() O suprimento das carências de abastecimento de água e a expansão das ações para que a população mais desfavorecida deixe de conviver com esgotos a céu aberto e tenha acesso a serviços coleta e disposição final adequada de resíduos sólidos, bem como atividades de drenagem, são fundamentais para a melhoria da qualidade de vida e de saúde das populações, tornando-se uma questão social e de saúde pública urgente.

Assinale a alternativa que apresenta a sequência correta, de cima para baixo.

- (A) V • F • F • F • V.
- (B) V • V • V • V • V.
- (C) F • F • V • F.
- (D) F • V • V • F.
- (E) V • V • F • V.

